



แผนพัฒนาท้องถิ่น พ.ศ. 2566 - 2570
แก้ไข ครั้งที่ 1/2566

องค์การบริหารส่วนตำบลล่ออยู่
อำเภอตะกั่วทุ่ง จังหวัดพังงา

ส่วนที่ ๑
สภาพทั่วไปและข้อมูลพื้นฐาน

แผนพัฒนาท้องถิ่น (พ.ศ.๒๕๖๖ – ๒๕๗๐)
ขององค์การบริหารส่วนตำบลห่ออูน อำเภอตะกั่วทุ่ง จังหวัดพังงา
ส่วนที่ ๑ สภาพทั่วไปและข้อมูลพื้นฐาน

ที่มาของตำบลห่ออูนนั้นคนเฒ่าคนแก่ได้บอกว่าพื้นที่แห่งนี้เต็มไปด้วยต้นหล่อซึ่งเป็นไม้เนื้ออ่อนสามารถนำไปมารักษาโรคที่เกิดกับเด็กได้และสมัยก่อนบริเวณนี้มีการทำนาอย่างแพร่หลาย ซึ่งให้บังเอิญว่าต้นหล่อต้นหนึ่งยืนต้นอยู่ข้างขานานนกยูงซึ่งลงมากินข้าวช่วงข้าวออกรวงบินขึ้นไปเกาะบนต้นหล่อชาวบ้านที่ทำงานอยู่แถวนั้นเห็นเข้าก็ชี้ชวนกันดูนกยูงบนต้นหล่อเรียกไปเรียกมาเพี้ยนเป็นหล่ออูนจนถึงทุกวันนี้

ดวงตราขององค์การบริหารส่วนตำบลห่ออูน



ความหมายตราสัญลักษณ์

องค์การบริหารส่วนตำบลห่ออูน (อบต.ห่ออูน) มีตราสัญลักษณ์เป็นรูป นกยูงเกาะบนต้นหล่อ ซึ่งสัญลักษณ์ดังกล่าว มีความหมายตามประวัติความเป็นมาของตำบลห่ออูน



ต้นหล่อ หมายถึง ต้นไม้ชนิดหนึ่งซึ่งเป็นไม้เนื้ออ่อนมีอยู่มากในพื้นที่ตำบลห่ออูน คนสมัยก่อนนำยางจากต้นหล่อมาใช้รักษาโรค



นกยูง หมายถึง นกชนิดหนึ่งซึ่งมีมากในพื้นที่ตำบลห่ออูน ซึ่งหากศึกษาตามประวัติของตำบลห่ออูน นกยูงจะเป็นนกที่ลงกินข้าวในนาของชาวบ้านที่กำลังออกรวง

๑. ด้านกายภาพ

๑.๑ ลักษณะที่ตั้งของหมู่บ้านและชุมชน

องค์การบริหารส่วนตำบลห้วยอึ่ง อยู่ในเขตภาคใต้ของประเทศไทย ตั้งอยู่ ๘๘/๘ หมู่ที่ ๑ ตำบลห้วยอึ่ง อำเภอตะกั่วทุ่ง จังหวัดพังงา เป็นตำบลหนึ่งในเขตอำเภอตะกั่วทุ่ง ตั้งอยู่ทางทิศตะวันตกของอำเภอระยะทางห่างจากอำเภอประมาณ ๒๐ กิโลเมตร และอยู่ห่างจากจังหวัดพังงา (ศาลากลางจังหวัดพังงา) ประมาณ ๔๗ กิโลเมตร ในตำบลห้วยอึ่งมีหมู่บ้านทั้งหมด ๑๐ หมู่บ้าน มีขนาดพื้นที่ ๙๕ ตารางกิโลเมตร หรือ ๕๙,๓๗๕ ไร่ เป็นพื้นที่ทำการเกษตรประมาณ ๓๙,๑๑๗ ไร่ ตำบลห้วยอึ่งมีอาณาเขตดังนี้ (ตามประกาศกระทรวงมหาดไทยเรื่องการกำหนดเขตตำบลในท้องที่อำเภอตะกั่วทุ่ง จังหวัดพังงา)

๑.๒ อาณาเขต

ทิศเหนือ ติดต่อกับตำบลโคกกลอย อำเภอตะกั่วทุ่ง จังหวัดพังงา ที่แนวสันเขาเทือกเขานางหงส์ บริเวณพิกัดเอ็มเค ๒๖๗๑๗๒ ไปตามแนวสันเขาเทือกเขานางหงส์ ถึงบริเวณพิกัดเอ็มเค ๒๗๙๑๙๕ ซึ่งเป็นเขตติดต่อกับตำบลนาเตยอำเภอท้ายเหมือง และไปทางทิศตะวันออกตามแนวสันเขาถึงบริเวณพิกัดเอ็มเค ๒๘๖๑๙๕ ซึ่งเป็นเขตติดต่อกับตำบลกะไหล และไปทางทิศใต้ตามแนวสันเขาถึงบริเวณพิกัดเอ็มเค ๒๙๓๑๘๓ รวมระยะทางด้านทิศเหนือประมาณ ๕ กิโลเมตร

ทิศตะวันออก ติดต่อกับตำบลท่าอยู่ อำเภอตะกั่วทุ่ง จังหวัดพังงา ที่แนวสันเขาบริเวณพิกัดเอ็มเค ๒๙๓๑๘๓ ไปทางทิศใต้ตามแนวสันเขาผ่านเขตบ้านบางยี่เสือและตัดผ่านถนนพังงา-ภูเก็ต บริเวณพิกัดเอ็มเค ๒๙๕๑๔๙ แล้วตัดผ่านแนวสันเขาและผ่านบ้านนาโทองไปจนถึงบริเวณพิกัดเอ็มเค ๒๙๕๑๐๗ และไปทางทิศตะวันออกถึงแนวสันเขาบริเวณพิกัดเอ็มเค ๓๑๕๑๑๕ ผ่านแนวสันเขาถึงบริเวณพิกัดเอ็มเค ๓๒๘๑๐๕ ไปทางทิศใต้ตามแนวสันเขา ตัดผ่านถนน รพช.พง หมายเลข ๑๑๐๑๔ บริเวณพิกัดเอ็มเค ๓๓๒๐๘๖ ไปทางทิศตะวันออกตามแนวสันเขาบางหลามถึงบริเวณพิกัดเอ็มเค ๓๔๖๐๘๘ ซึ่งเป็นเขตติดต่อกับตำบลคลองเคียนไปทางทิศใต้ตามแนวสันเขา เทือกเขาบางหลามตัดผ่านถนนสายบ้านทองหลาง-บ้านคลองใส บริเวณพิกัดเอ็มเค ๓๓๓๐๗๑ ไปตามแนวสันเขาถึงบริเวณพิกัดเอ็มเค ๓๒๘๐๐๐ ไปถึงร่องน้ำลี้กคลองท่าหนูนเอ็มเค ๓๓๑๘๗๐ รวมระยะทางด้านทิศตะวันออกประมาณ ๒๘ กิโลเมตร

ทิศใต้ ติดต่อกับอำเภอถลาง จังหวัดภูเก็ต ที่ร่องน้ำลี้กคลองท่าหนูนเอ็มเค ๓๓๑๘๗๓ ไปทางทิศตะวันตก ตามแนวกิ่งกลางตลอดท่าหนูนถึงบริเวณพิกัดเอ็มเค ๒๙๘๐๐๐ และไปทางทิศเหนือตามแนวกิ่งกลางคลองท่าหนูน ถึงบริเวณพิกัดเอ็มเค ๒๔๙๐๕๓ รวมระยะทางด้านทิศใต้ประมาณ ๑๒ กิโลเมตร

ทิศตะวันตก ติดต่อกับตำบลโคกกลอย อำเภอตะกั่วทุ่ง ที่กิ่งกลางคลองท่าหนูนบริเวณพิกัดเอ็มเค ๒๗๕๐๗๐ และไปทางทิศเหนือตามแนวสันเขาตัดผ่านถนนสายพังงา - ภูเก็ต บริเวณพิกัดเอ็มเค ๒๘๔๐๙๕ และตัดผ่านแนวสันเขาควนคาบริเวณพิกัดเอ็มเค ๒๗๒๑๕๖ ไปจนถึงแนวสันเขาเทือกเขานางหงส์บริเวณพิกัดเอ็มเค ๒๖๗๑๗๒ ซึ่งเป็นเขตติดต่อกับด้านทิศเหนือรวมระยะทางด้านทิศตะวันตกประมาณ ๑๕ กิโลเมตร

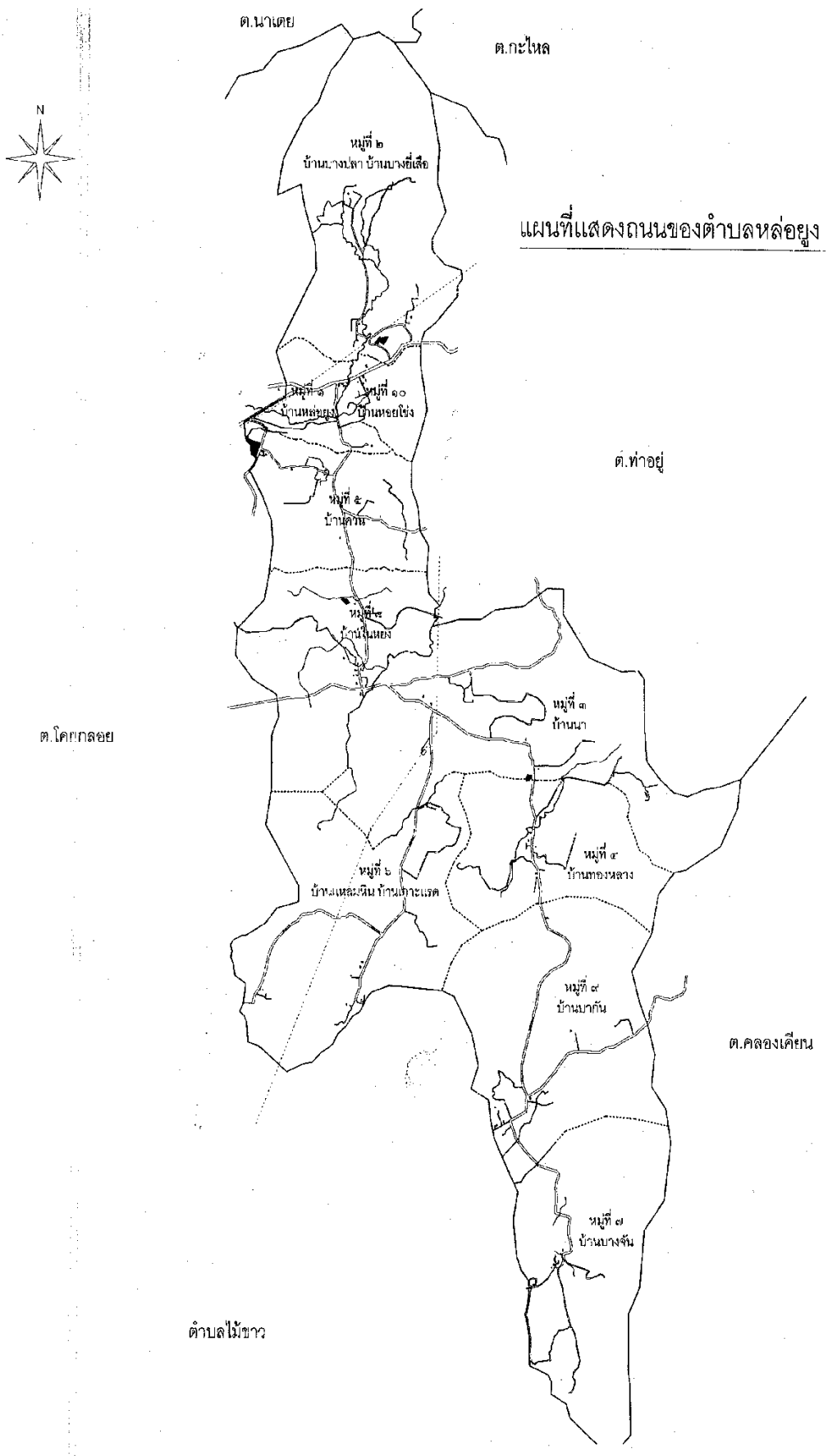

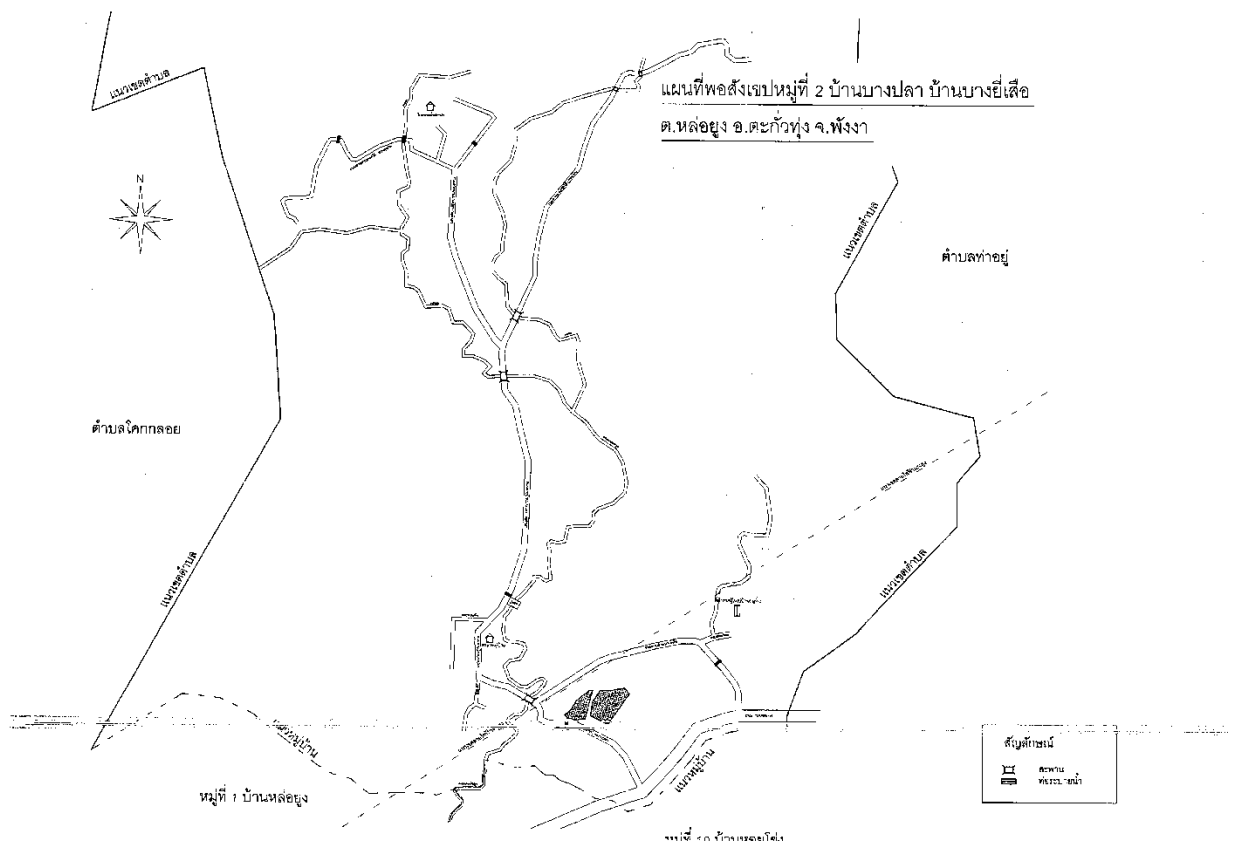
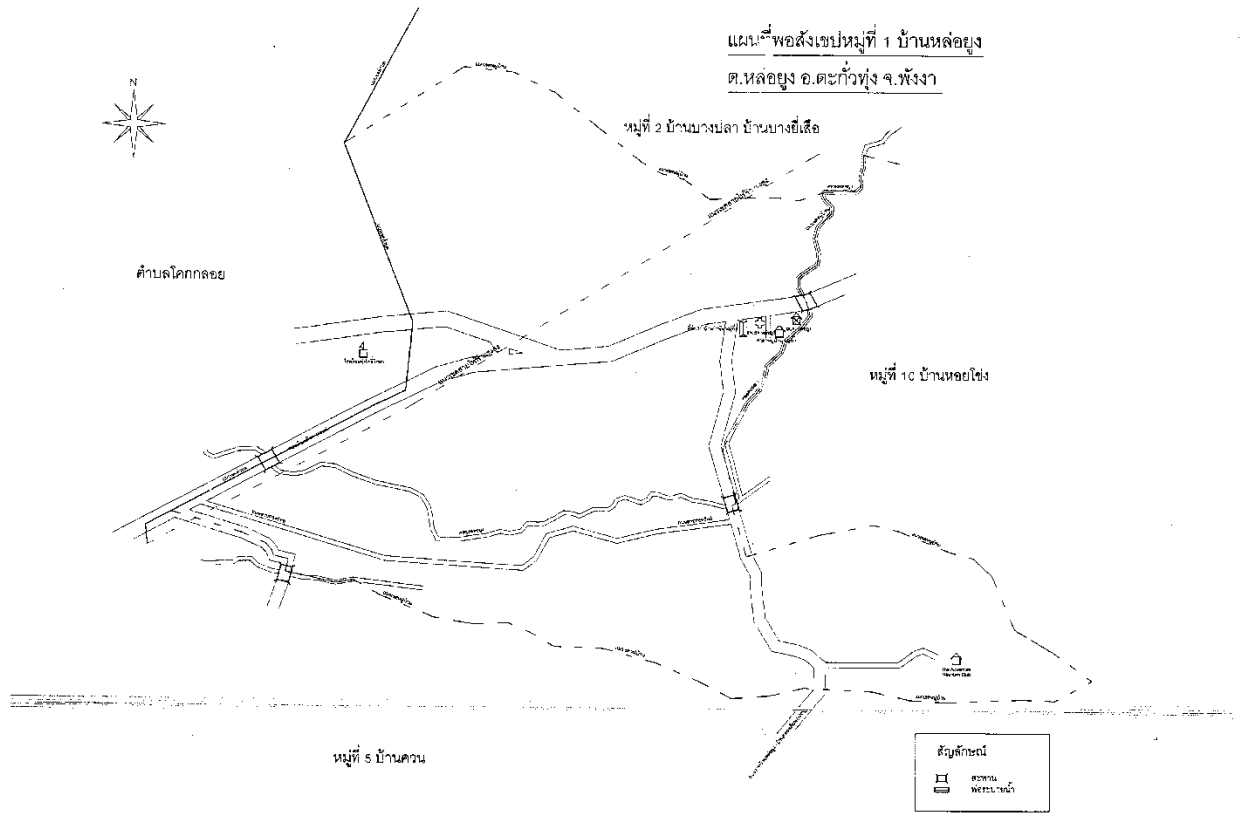

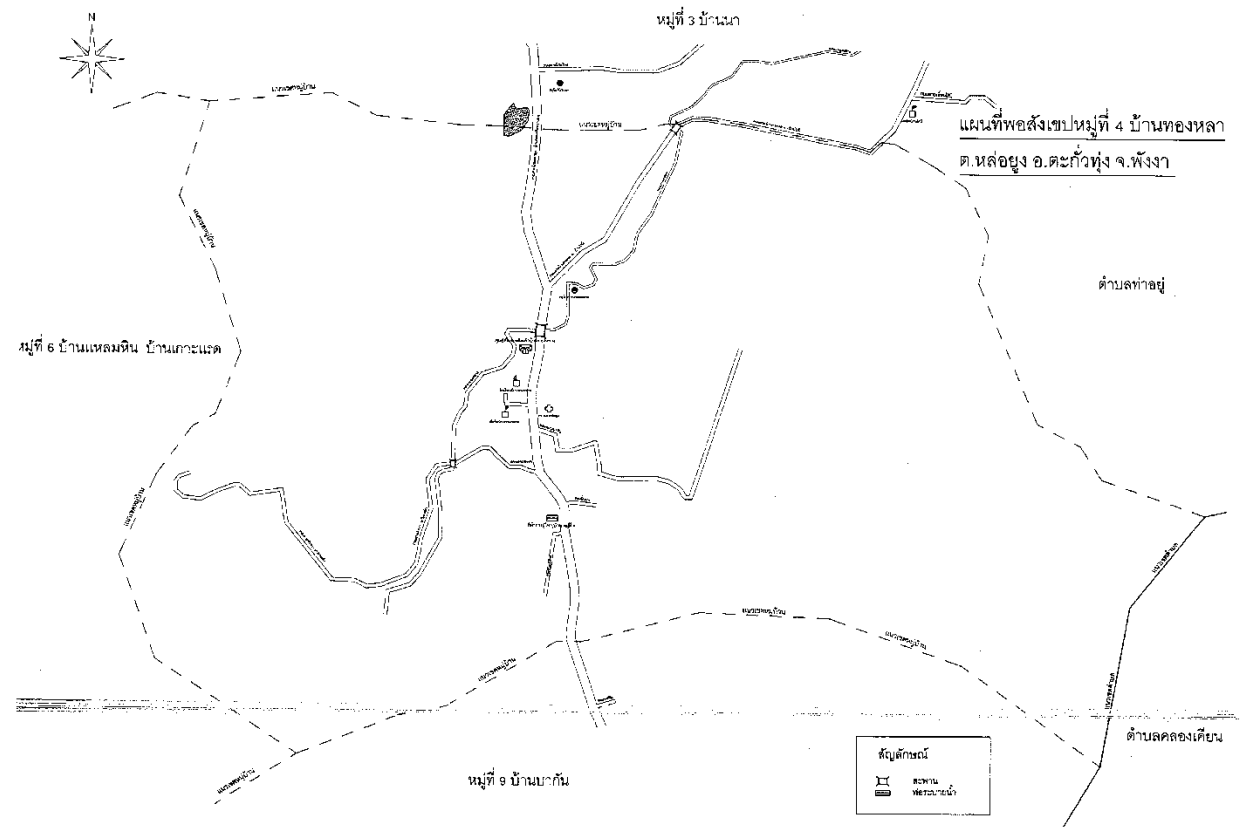
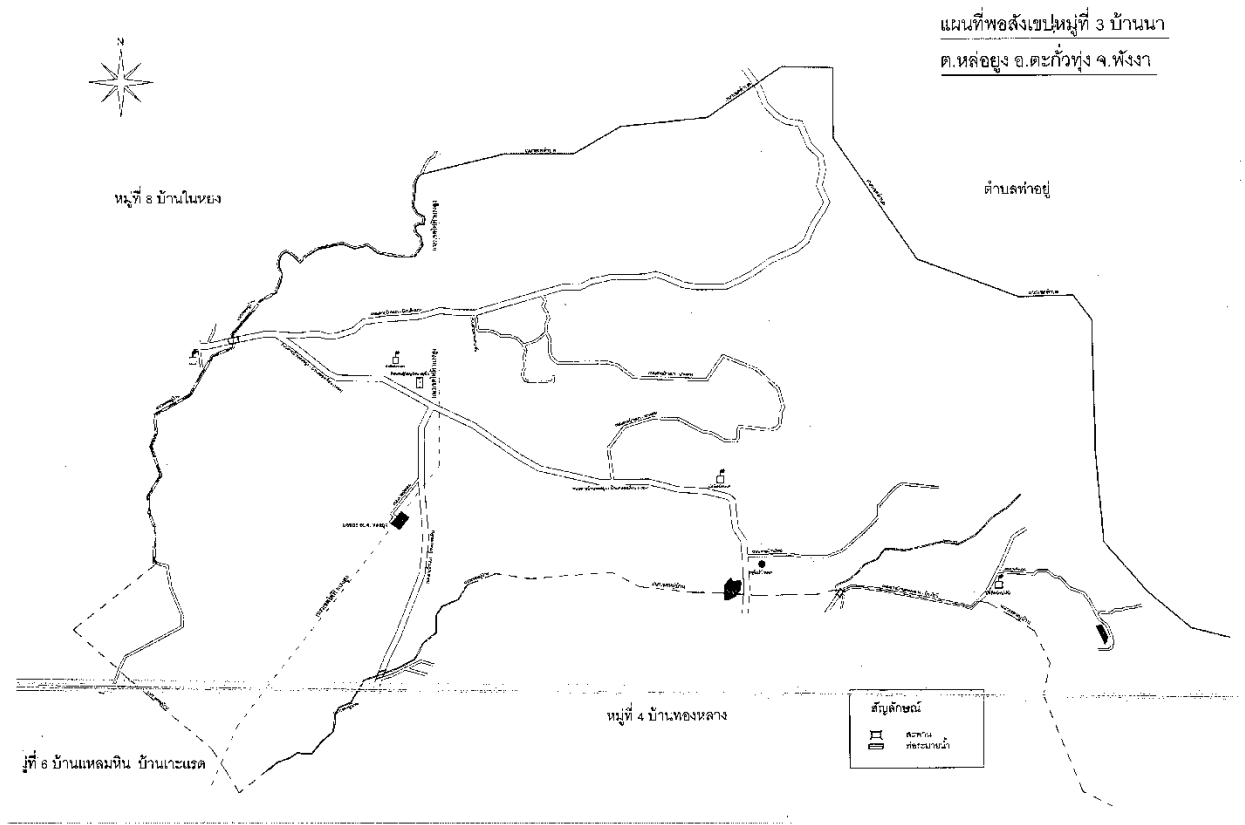

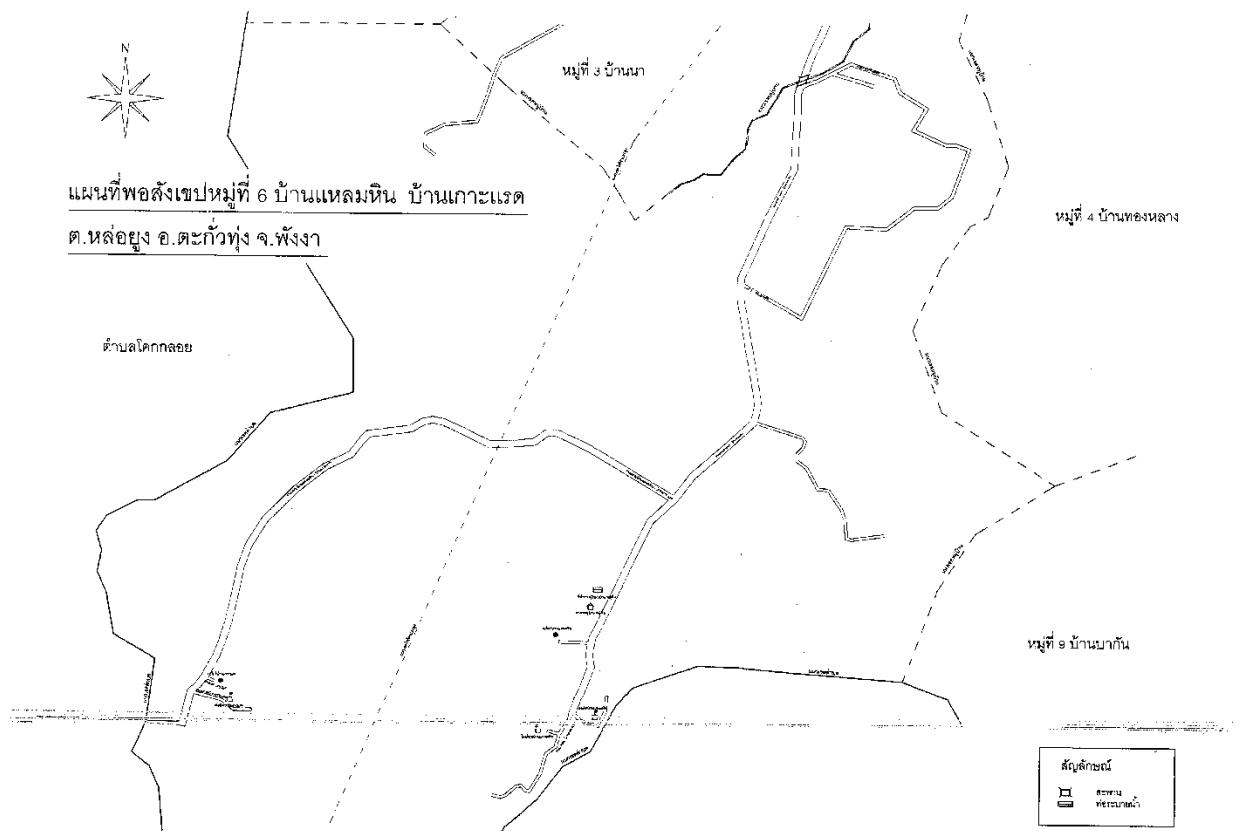
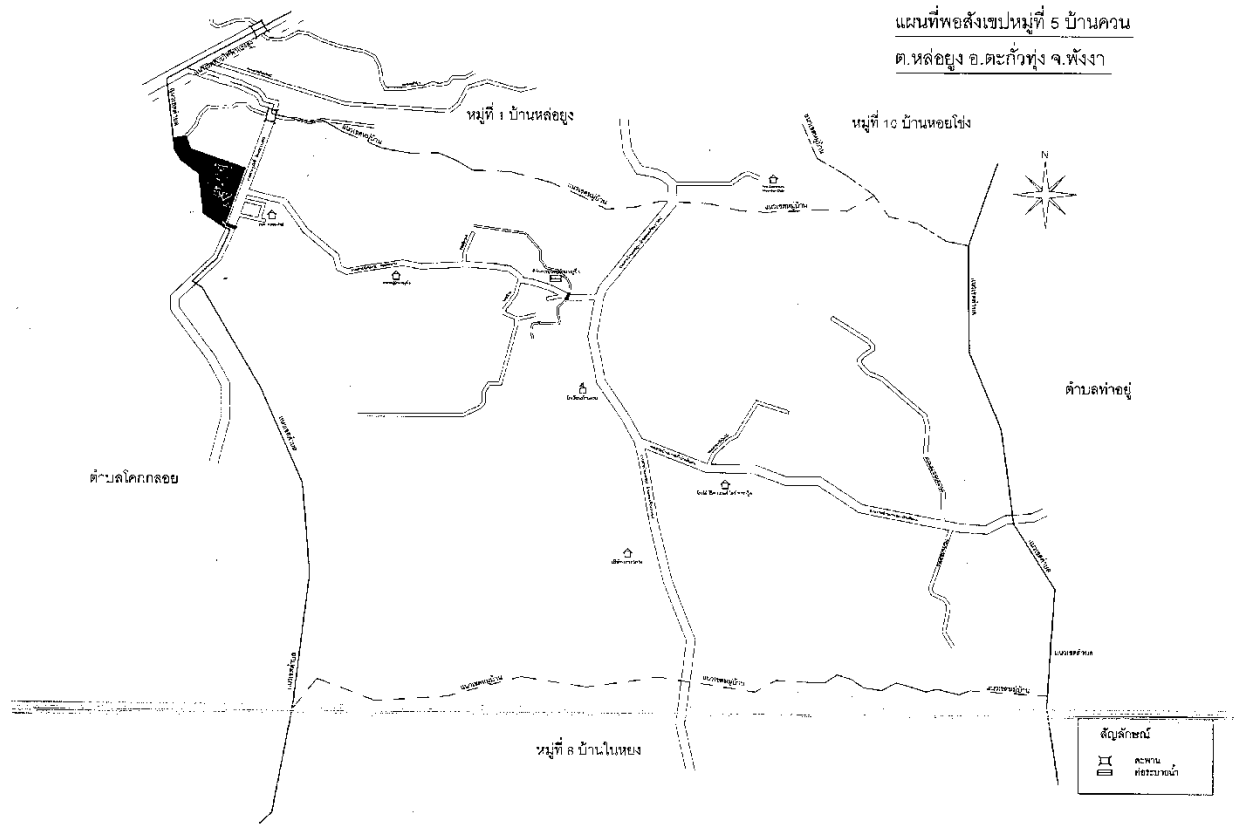

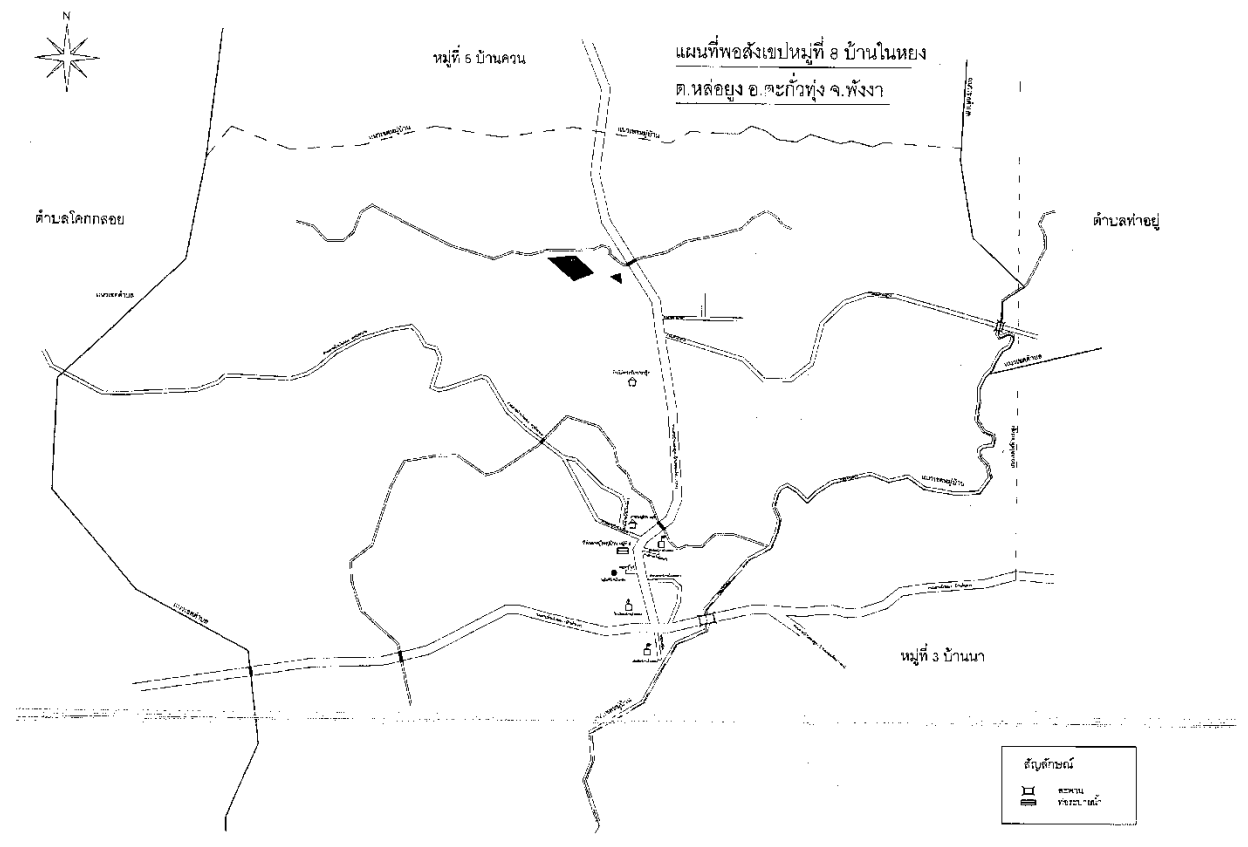
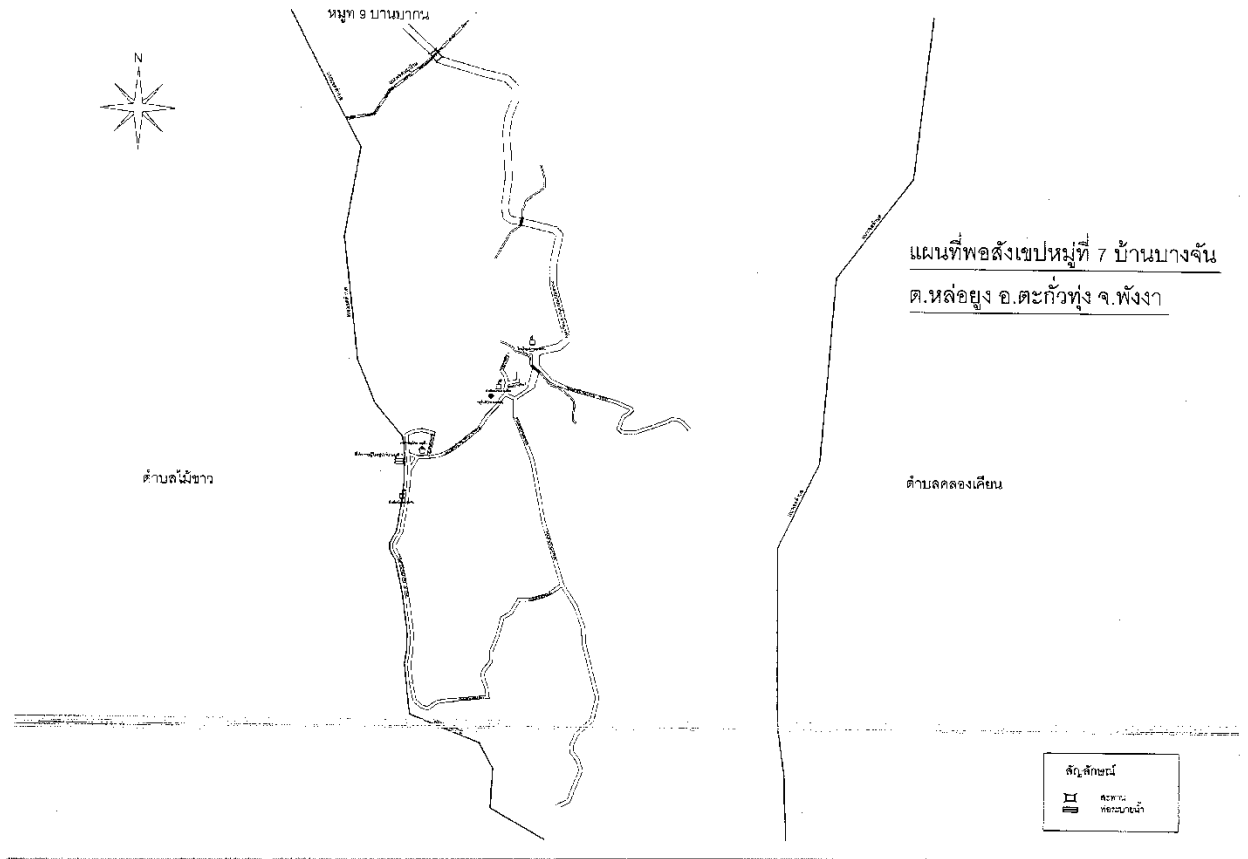

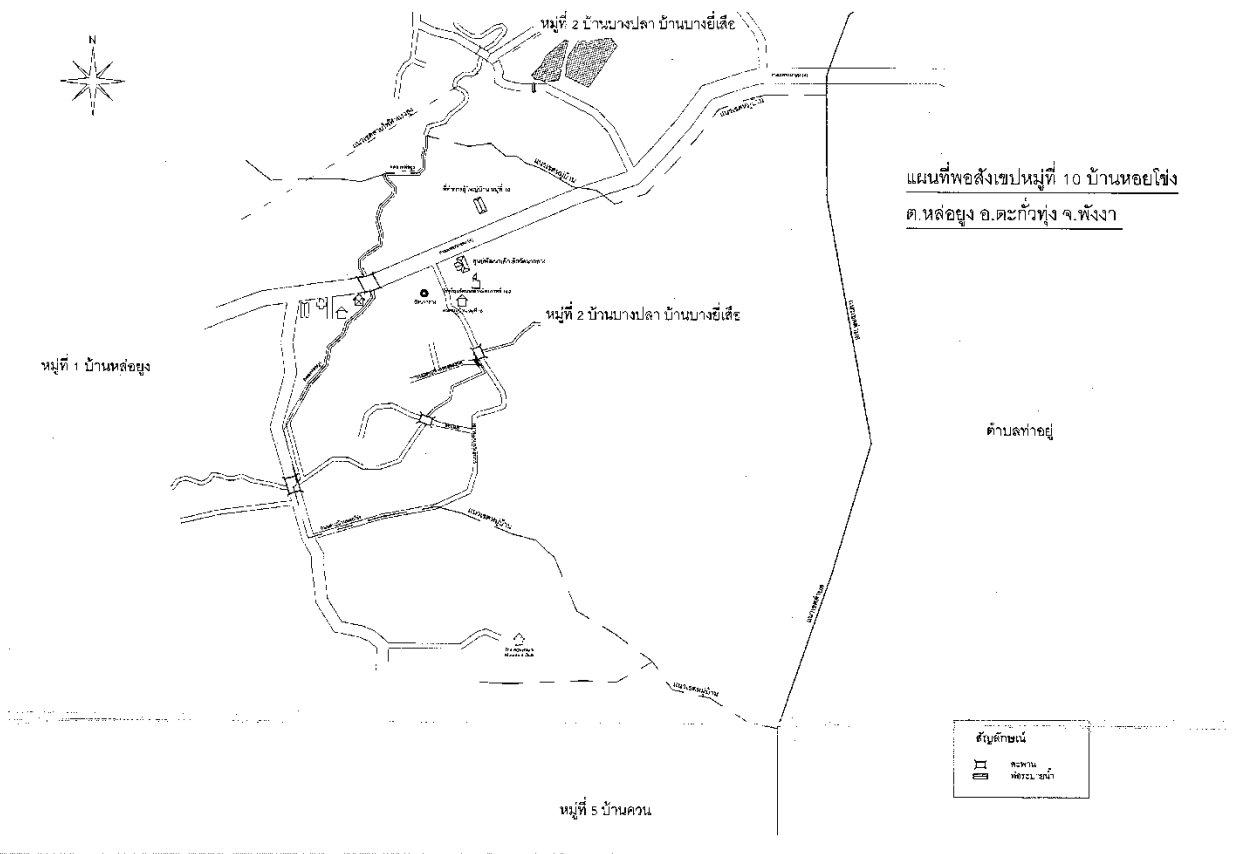
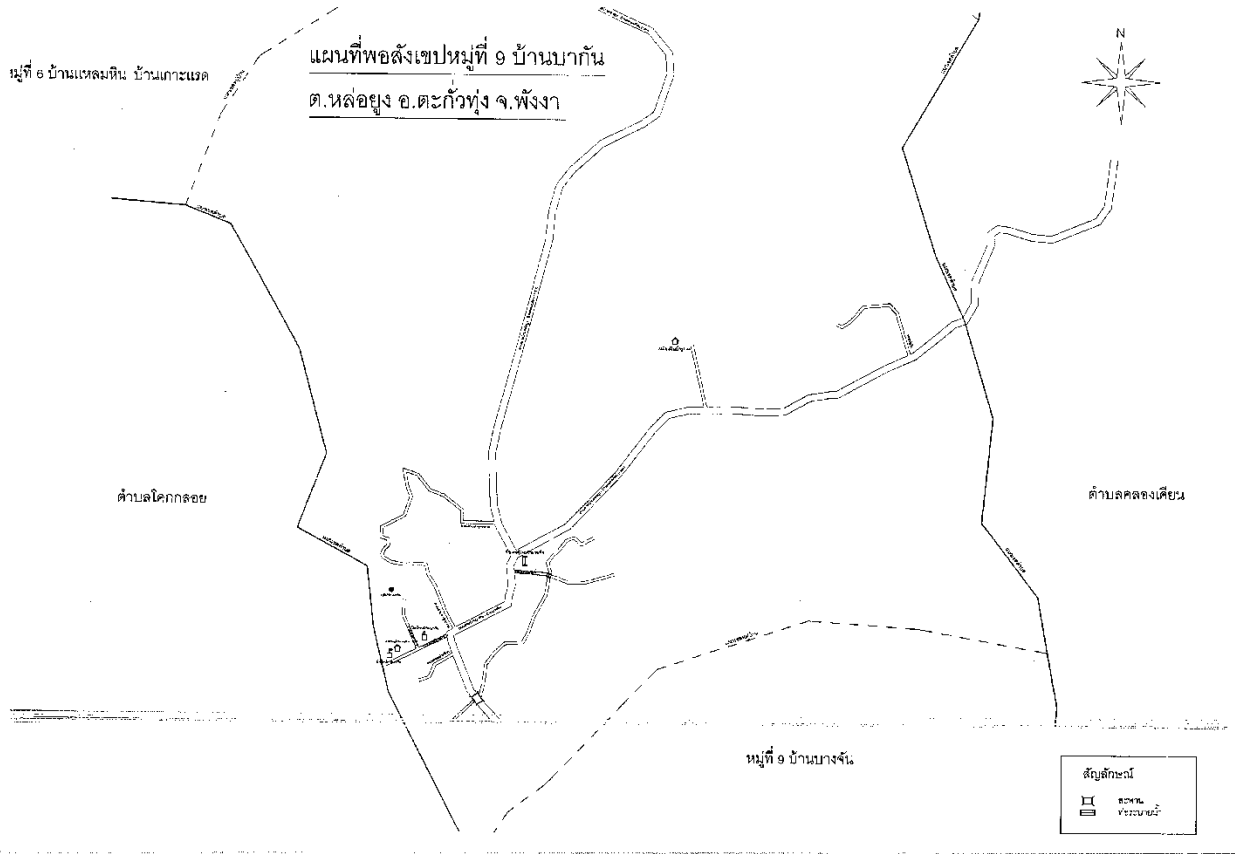

๑.๓ ลักษณะภูมิประเทศและภูมิอากาศ

ลักษณะภูมิประเทศ ของตำบลห้วยยางประกอบด้วยภูเขาสลับซับซ้อน ที่ราบชายฝั่งทะเลและที่ราบหุบเขาประมาณ ๖๐ % พื้นที่เนินเขาประมาณ ๒๕% และที่ราบชายฝั่งประมาณ ๑๕%

ลักษณะภูมิอากาศ ของตำบลห้วยยางมีภูมิอากาศแบบมรสุมเมืองร้อน โดยได้รับอิทธิพลของลมมรสุมตะวันตกเฉียงใต้กับมรสุมตะวันออกเฉียงเหนือ ทำให้มี ๒ ฤดู คือ

ฤดูร้อน เริ่มตั้งแต่เดือน มกราคม ถึง เมษายน เป็นช่วงที่ได้รับอิทธิพลของลมมรสุมตะวันออกเฉียงเหนือซึ่งพัดผ่านอ่าวไทยเข้าสู่ชายฝั่งตะวันออกของประเทศไทยทำให้ฝั่งทะเลตะวันตกมีฝนตกน้อย

ฤดูฝน เริ่มตั้งแต่เดือน พฤษภาคม ถึง ธันวาคม เป็นช่วงที่ได้รับอิทธิพลจากมรสุมตะวันตกเฉียงใต้ซึ่งพัดผ่านมหาสมุทรอินเดียเข้าสู่ภาคใต้มีปริมาณน้ำฝนโดยเฉลี่ยประมาณ ๓,๖๕๕ มิลลิเมตร

๒. ด้านการเมือง/การปกครอง

เขตการปกครอง

องค์การบริหารส่วนตำบลห้วยยาง ประกอบด้วยหมู่บ้าน ๑๐ หมู่บ้าน มีพื้นที่อยู่ในองค์การบริหารส่วนตำบลทั้งหมด ๑๐ หมู่บ้าน ดังนี้

หมู่บ้าน	กำนัน/ผู้ใหญ่บ้าน	หมายเลขโทรศัพท์
หมู่ที่ ๑ บ้านห้วยยาง	นายยุทธนากร จรรย์เจนกิจ	๐๘๙-๖๕๐๔๕๖๔
หมู่ที่ ๒ บ้านบางปลา	นายมนตรี ภูมิรักษ์	๐๘๒-๙๙๔๑๙๘๑
หมู่ที่ ๓ บ้านนา	นายสุดี สุวิสัน	๐๖๕-๓๗๑๕๓๐๑
หมู่ที่ ๔ บ้านทองหลาง	นายอนุวัฒน์ จันทรจิตร	๐๘๙-๕๘๗๗๔๒๔
หมู่ที่ ๕ บ้านควน	นายสุธรรม หนักแน่น	๐๘๑-๓๖๗๑๕๙๙
หมู่ที่ ๖ บ้านแหลมหิน-เกาะแรด	นายสมาน ชลเขตต์	๐๙๘-๐๕๐๑๗๓๘
หมู่ที่ ๗ บ้านบางจัน	นางบุษบา กำเนิด	๐๘๙-๙๐๙๗๕๓๙
หมู่ที่ ๘ บ้านในหยง	นายเสกสรรค์ ห่องสุวรรณ	๐๘๑-๗๐๓๑๒๒๑
หมู่ที่ ๙ บ้านบากัน	นายเจริญ สิทธิศักดิ์	๐๙๑-๖๔๙๕๐๔๒
หมู่ที่ ๑๐ บ้านห้วยยางตะวันออก	นางเสริมศรี บำรุงกุล	๐๘๗-๘๙๒๖๘๔๒

๓. ด้านประชากร

ประชากรทั้งสิ้น ๖,๓๐๔ คน แยกเป็น ชาย ๓,๑๖๒ คน หญิง ๓,๑๔๒ คน จำนวนครัวเรือน ๒,๓๐๔ ครัวเรือน ตรวจสอบแยกเป็นพื้นที่

ประชากรสามารถแยกเป็นรายหมู่บ้าน ดังนี้

หมู่ที่	ชื่อบ้าน	จำนวนประชากรตามเพศ		จำนวนประชากรรวม (คน)	จำนวนครัวเรือน (หลังคาเรือน)
		เพศชาย (คน)	เพศหญิง (คน)		
๑	บ้านหล่อยูง	๓๑๓	๓๓๔	๖๔๗	๓๔๖
๒	บ้านบางปลา	๓๔๒	๓๓๖	๖๗๘	๒๔๙
๓	บ้านนา	๓๖๙	๓๓๐	๖๙๙	๒๗๐
๔	บ้านทองกลาง	๓๘๔	๓๕๓	๗๓๗	๒๒๖
๕	บ้านควน	๒๓๖	๒๓๑	๔๖๗	๒๐๑
๖	บ้านแหลมหิน	๓๙๔	๔๑๖	๘๑๐	๒๕๔
๗	บ้านบางจัน	๓๔๔	๓๒๑	๖๖๕	๑๘๒
๘	บ้านในหยง	๓๑๕	๓๓๐	๖๔๕	๑๙๓
๙	บ้านบากัน	๒๓๔	๒๕๒	๔๘๖	๑๗๘
๑๐	บ้านหล่อยูงตะวันออก	๒๓๑	๒๓๙	๔๗๐	๒๐๕
รวม		๓,๑๖๒	๓,๑๔๒	๖,๓๐๔	๒,๓๐๔

ที่มา : ข้อมูลจากสำนักทะเบียนราษฎรอำเภอตะกั่วทุ่ง จังหวัดพังงา ณ วันที่ ๑๑ เดือน พฤศจิกายน ๒๕๖๓

๔. ด้านสภาพทางสังคม

๔.๑ การศึกษา ศาสนา และวัฒนธรรม

สถาบันการศึกษาในสังกัดขององค์การบริหารส่วนตำบลหล่อยูงมีอยู่ ๒ แห่ง คือ ศูนย์พัฒนาเด็กเล็กบ้านทองกลาง และศูนย์พัฒนาเด็กเล็กวัดนากลาง นอกนั้นเป็นสถานศึกษาสังกัดสำนักงานเขตพื้นที่การศึกษาพังงา จำนวน ๗ แห่ง สรุปได้ดังนี้

ลำดับที่	สถานศึกษา	จำนวนนักเรียน
๑.	ศูนย์พัฒนาเด็กเล็กบ้านทองกลาง	๔๗
๒.	ศูนย์พัฒนาเด็กเล็กวัดนากลาง	๒๔
๓.	โรงเรียนวัดนากลางมิตรภาพที่ ๑๖๓	๑๗๔
๔.	โรงเรียนบ้านทองกลาง	๗๙
๕.	โรงเรียนบ้านควน	๔๒
๖.	โรงเรียนบ้านแหลมหิน	๖๘
๗.	โรงเรียนบ้านบางจัน	๗๒
๘.	โรงเรียนบ้านในหยง	๑๐๔
๙.	โรงเรียนบ้านบากัน	๓๔

- โรงเรียนอาชีวศึกษา จำนวน - แห่ง
- ที่อ่านหนังสือพิมพ์ประจำหมู่บ้าน จำนวน ๒ แห่ง

แผนพัฒนาท้องถิ่น (พ.ศ. ๒๕๖๖ - ๒๕๗๐) แก้ไข ครั้งที่ ๑/๒๕๖๖ องค์การบริหารส่วนตำบลหล่อยูง

๔.๒ สถาบันและองค์กรทางศาสนา

- วัด จำนวน ๑ แห่ง คือ วัดนากลาง (วัดหล่อยุง) หมู่ที่ ๑๐ (บ้านหล่อยุงตะวันออก)
- มัสยิด จำนวน ๖ แห่ง ได้แก่
 ๑. หมู่ที่ ๓ (มัสยิดบ้านนา)
 ๒. หมู่ที่ ๔ (มัสยิดบ้านทองกลาง)
 ๓. หมู่ที่ ๖ (มัสยิดบ้านแหลมหิน)
 ๔. หมู่ที่ ๗ (มัสยิดบ้านบางจัน)
 ๕. หมู่ที่ ๘ (มัสยิดบ้านในหยง)
 ๖. หมู่ที่ ๙ (มัสยิดบ้านบากัน)

๔.๓ สาธารณสุข

- โรงพยาบาลส่งเสริมสุขภาพตำบล จำนวน ๒ แห่ง
 ๑. โรงพยาบาลส่งเสริมสุขภาพตำบลหล่อยุง หมู่ที่ ๑ (บ้านหล่อยุง)
 ๒. โรงพยาบาลส่งเสริมสุขภาพตำบลบ้านทองกลาง หมู่ที่ ๔ (บ้านทองกลาง)
- จำนวนอาสาสมัครสาธารณสุข (อสม.) ตำบลหล่อยุงมีจำนวน ดังนี้
 ๑. โรงพยาบาลส่งเสริมสุขภาพตำบลหล่อยุง หมู่ที่ ๑ (บ้านหล่อยุง) จำนวน ๙๓ คน
 ๒. โรงพยาบาลส่งเสริมสุขภาพตำบลบ้านทองกลาง หมู่ที่ ๔ (บ้านทองกลาง) จำนวน ๕๑ คน

๔.๔ อาชญากรรม

องค์การบริหารส่วนตำบลหล่อยุงมีเหตุอาชญากรรมเกิดขึ้นน้อยครั้งแทบไม่มีเกิดขึ้นเลย แต่จะมีเหตุการณ์ลักขโมยทรัพย์สินประชาชนและทำลายทรัพย์สินของราชการ ซึ่งองค์การบริหารส่วนตำบลหล่อยุงก็ได้ดำเนินการป้องกันการเกิดเหตุดังกล่าว จากการสำรวจข้อมูลพื้นฐานพบว่าส่วนใหญ่ครัวเรือนมีการป้องกันอุบัติเหตุอย่างถูกวิธี มีความปลอดภัยในชีวิตและทรัพย์สิน ปัญหาคือจากข้อมูลที่สำรวจพบว่ามี การป้องกันอุบัติเหตุอาชญากรรม รวมทั้งได้ตั้งจุดตรวจ จุดสกัด จุดบริการในช่วงเทศกาลที่มีวันหยุดหลายวันเพื่ออำนวยความสะดวกให้กับประชาชน ปัญหาที่พบเป็นประจำคือการทะเลาะวิวาทของกลุ่มวัยรุ่นโดยเฉพาะในสถานที่จัดงานดนตรี งานมหรสพ งานที่มีการดื่มเพื่อการสังสรรค์เป็นปัญหาที่ชุมชนได้รับผลกระทบเป็นอย่างมาก การแก้ไขปัญหา คือการแจ้งเตือนให้ผู้ปกครองดูแลบุตรหลานของตน ประชาสัมพันธ์ให้ทราบถึงผลกระทบผลเสียหายและโทษที่ได้รับจากการเกิดเหตุทะเลาะวิวาท การขอความร่วมมือไปยังผู้นำ การขอคำสั่งจากตำรวจ ผู้นำชุมชน อปพร. เพื่อระงับเหตุไม่ให้เกิดความรุนแรง หากจะไม่ให้เกิดขึ้นเลยยังเป็นปัญหาที่ปัจจุบันไม่สามารถที่จะแก้ไขได้ ทั้งที่มีการร่วมมือกันหลายฝ่าย เป็นเรื่องที่ทางองค์การบริหารส่วนตำบลจะต้องหาวิธีที่จะแก้ไขปัญหาให้กับประชาชนต่อไปตามอำนาจหน้าที่ที่สามารถดำเนินการได้

๔.๕ ยาเสพติด

ปัญหายาเสพติดในองค์การบริหารส่วนตำบลหล่อยุง จากการที่ทางสถานีตำรวจภูธรโคกกลอยได้แจ้งให้กับองค์การบริหารส่วนตำบลหล่อยุงทราบนั้นพบว่าในเขตองค์การบริหารส่วนตำบลหล่อยุงมีผู้ที่ติดและผู้ค้ายาเสพติดในพื้นที่ แต่เมื่อเทียบกับพื้นที่อื่นถือว่าน้อยเหตุผลก็เนื่องมาจากว่าได้รับความร่วมมือกับทางผู้นำประชาชน หน่วยงานขององค์การบริหารส่วนตำบลหล่อยุงที่ช่วยสอดส่องดูแลอยู่เป็นประจำ การแก้ไขปัญหาขององค์การบริหารส่วนตำบลหล่อยุงสามารถทำได้เฉพาะตามอำนาจหน้าที่เท่านั้น เช่น การรณรงค์ การประชาสัมพันธ์ การแจ้งเบาะแส การฝึกอบรมให้ความรู้แก่นอกเหนือจากอำนาจหน้าที่ ก็เป็นเรื่องของงานปกครองจากอำเภอ ผู้ปกครองท้องที่หรือตำรวจแล้วแต่กรณี ทั้งนี้ องค์การบริหารส่วนตำบลหล่อยุงก็ได้ให้ความร่วมมือมาโดยตลอด

๔.๕ การสังคมสงเคราะห์

องค์การบริหารส่วนตำบลห้วยยางได้ดำเนินการด้านสังคมสงเคราะห์ ดังนี้

- (๑) ดำเนินการจ่ายเบี้ยยังชีพให้กับผู้สูงอายุ ผู้พิการ และผู้ป่วยเอดส์
 - (๒) รับลงทะเบียนและประสานโครงการเงินอุดหนุนเพื่อการเลี้ยงดูเด็กแรกเกิด
 - (๓) ประสานการทำบัตรผู้พิการ
 - (๔) ดำเนินการโครงการฝึกอบรมทักษะอาชีพให้กับประชาชนทั่วไป
 - (๕) ดำเนินโครงการสร้างและซ่อมที่อยู่อาศัยให้กับผู้ยากไร้ รายได้น้อย ผู้ด้อยโอกาสไร้ที่พึ่ง
 - (๖) ประสานการให้ความช่วยเหลือของจังหวัด อำเภอ หน่วยงานต่างๆ ที่ให้การสนับสนุน
 - (๗) จัดตั้งโรงเรียนผู้สูงอายุ
- ฯลฯ

๕. ด้านการบริการพื้นฐาน

๕.๑ การคมนาคม

องค์การบริหารส่วนตำบลห้วยยาง มีถนนสายหลัก จำนวน ๓ สายคือ

๑. ถนนเพชรเกษม ระยะทาง ๒ กิโลเมตร คือ ระหว่างกิโลเมตร ที่ ๔๒-๔๔
๒. ถนนสายหล່อยง - คลองเคียน ระยะทาง ๑๖ กิโลเมตร
๓. ถนนสายท่าปูน - ในหยง ระยะทาง ๖.๕ กิโลเมตร

๕.๒ การโทรคมนาคม

- ที่ทำการไปรษณีย์/โทรเลข.....-..... แห่ง
- สถานีโทรคมนาคมอื่นๆ.....๓.....แห่ง

๕.๓ การไฟฟ้า

ตำบลห้วยยางมีไฟฟ้าใช้เกือบทุกครัวเรือน ยกเว้นครัวเรือนที่สร้างบ้านบนที่ดินที่ไม่มีเอกสารสิทธิ์ ปัญหาคือไฟฟ้าส่องสว่างทางหรือที่สาธารณะยังไม่สามารถดำเนินการครอบคลุมพื้นที่ได้ทั้งหมด เนื่องจากพื้นที่ที่มีความต้องการให้ติดตั้งไฟฟ้าส่องสว่างนั้นยังไม่เป็นที่สาธารณะและงบประมาณที่มีจำกัด องค์การบริหารส่วนตำบลจึงไม่สามารถดำเนินการได้แต่องค์การบริหารส่วนตำบลห้วยยางยังคงพยายามเร่งแก้ปัญหาโดยการประสานความร่วมมือกันในหลายๆฝ่ายและประสานหรืออุดหนุนงบประมาณเพื่อให้ประชาชนในตำบลห้วยยางมีไฟฟ้าใช้ทุกครัวเรือน และทำความเข้าใจกับประชาชนในพื้นที่และวิธีการที่จะดำเนินการแก้ไขอย่างไร

๕.๔ สะพาน

องค์การบริหารส่วนตำบลห้วยยาง มีสะพาน คสล. จำนวน ๒๑ แห่ง ดังนี้

หมู่บ้าน	จำนวนสะพาน คสล.(แห่ง)
หมู่ที่ ๑ (บ้านห้วยยาง)	๑
หมู่ที่ ๒ (บ้านบางปลา)	๒
หมู่ที่ ๓ (บ้านนา)	๓
หมู่ที่ ๔ (บ้านทองกลาง)	๒
หมู่ที่ ๕ (บ้านควน)	๔
หมู่ที่ ๖ (บ้านแหลมหิน)	๑
หมู่ที่ ๗ (บ้านบางจัน)	๓
หมู่ที่ ๘ (บ้านในหยง)	๑
หมู่ที่ ๙ (บ้านบากัน)	๒
หมู่ที่ ๑๐ (บ้านห้วยยางตะวันออก)	๒

๕.๕ โทรศัพท

ตำบลห้วยยางมีสำนักงานบริการด้านระบบสื่อสารโทรคมนาคม จำนวน ๓ บริษัท ดังนี้

๑. มีสัญญาณโทรศัพทเคลื่อนที่ AIS DTAC TRUE ครอบคลุมทั่วพื้นที่ในตำบลห้วยยาง
๒. มีพื้นที่ให้บริการโทรศัพทบ้านและอินเทอร์เน็ตความเร็วสูงครอบคลุมทั้ง๑๐ หมู่บ้าน

๕.๖ ประปา

ตำบลห้วยยาง มีระบบประปา ดังนี้

พื้นที่ตำบลห้วยยาง มีปัญหาเรื่องการใช้น้ำในหน้าแล้ง ประมาณเดือน กุมภาพันธ์ – เมษายน ของทุกปี พื้นที่ส่วนใหญ่จะแห้งแล้งมีน้ำน้อยในหน้าแล้ง ส่วนใหญ่ระบบประปาจะประสบปัญหาเรื่อง น้ำอุปโภค บริโภค เกือบทุกหมู่บ้านในตำบล และองค์การบริหารส่วนตำบลห้วยยางได้สนับสนุนงบประมาณโดยการขุดเจาะบ่อบาดาล เกือบทุกหมู่บ้าน โดยให้คณะกรรมการหมู่บ้านเป็นผู้บริหารจัดการเก็บเอง โดยมีประปาหมู่บ้าน ๑๐ หมู่ ได้แก่

หมู่ที่ ๑ บ้านห้วยยาง	จำนวน	๒	แห่ง
หมู่ที่ ๒ บ้านบางปลา-บางยี่เสือ	จำนวน	๒	แห่ง
หมู่ที่ ๓ บ้านนา	จำนวน	๕	แห่ง
หมู่ที่ ๔ บ้านทองหลาง	จำนวน	๓	แห่ง
หมู่ที่ ๕ บ้านควน	จำนวน	๑	แห่ง
หมู่ที่ ๖ บ้านแหลมหิน-เกาะแรด	จำนวน	๓	แห่ง
หมู่ที่ ๗ บ้านบางจัน	จำนวน	๓	แห่ง
หมู่ที่ ๘ บ้านในหยง	จำนวน	๑	แห่ง
หมู่ที่ ๙ บ้านบากัน	จำนวน	๒	แห่ง
หมู่ที่ ๑๐ บ้านห้วยยางตะวันออก	จำนวน	๑	แห่ง

๖. ด้านระบบเศรษฐกิจ

๖.๑ อาชีพ

ประชากรส่วนใหญ่ในเขตองค์การบริหารส่วนตำบลห้วยยาง ประกอบอาชีพทางการเกษตรทำการประมงเป็นอาชีพรอง และมีการค้าขายและรับจ้างทั่วไปซึ่งมีอยู่ไม่มากนัก โดยแบ่งออกได้ดังนี้

ทำสวนยางพาราและปาล์มน้ำมัน	ประมาณ	๘๐%
ทำการประมงชายฝั่งและประมงน้ำจืด	ประมาณ	๑๕%
ค้าขายและรับจ้างทั่วไป	ประมาณ	๔%
ทำงานประเภทอื่นๆ	ประมาณ	๑%

๖.๒ หน่วยธุรกิจเในเขตองค์การบริหารส่วนตำบลห้วยยาง

- โรงแรม	จำนวน	๑	แห่ง
- ปั้มน้ำมัน	จำนวน	๓	แห่ง
- ซูเปอร์มาเก็ต	จำนวน	๓	แห่ง
- โรงค้าไม้	จำนวน	๑	แห่ง
- โรงงานแปรรูปไม้ยางพารา	จำนวน	๑	แห่ง
- โรงงานคอนกรีตอัดแรง	จำนวน	๑	แห่ง
- โรงอิฐดินเผา	จำนวน	๑	แห่ง
- โรงไม้หิน	จำนวน	๑	แห่ง
- เหมืองหินแกรนิต	จำนวน	๑	แห่ง
- โรงงานผลิตน้ำดื่ม / น้ำแข็งหลอด	จำนวน	๓	แห่ง

แผนพัฒนาท้องถิ่น (พ.ศ. ๒๕๖๖ – ๒๕๗๐) แก้ไข ครั้งที่ ๑/๒๕๖๖ องค์การบริหารส่วนตำบลห้วยยาง

๖.๓ การประมง

ในเขตองค์การบริหารส่วนตำบลห้วยยางมีการทำประมงชายฝั่ง เป็นการจับปลาตามธรรมชาติเพื่อบริโภคในครัวเรือนและการค้าขายตามฤดูกาล และมีการทำนากุ้งในพื้นที่บางส่วนเพื่อการค้าขายหรือส่งออก เท่านั้น

๖.๔ การปศุสัตว์

การปศุสัตว์ในเขตองค์การบริหารส่วนตำบลห้วยยาง เป็นการประกอบกิจการในลักษณะเลี้ยงในครัวเรือนเป็นอาชีพหลักและอาชีพเสริม เช่น การเลี้ยงไก่ เป็ด โค สุกร แพะ เพื่อจำหน่ายและบริโภคเองในครัวเรือน

๗. ด้านศาสนา ประเพณีและวัฒนธรรม

๗.๑ ศาสนา

ประชาชนในตำบลห้วยยางส่วนใหญ่นับถือศาสนาอิสลามร้อยละ ๖๐ และศาสนาพุทธร้อยละ ๔๐

- วัด จำนวน ๑ แห่ง คือ วัดนากลาง (วัดห้วยยาง) หมู่ที่ ๑๐ (บ้านห้วยยางตะวันออก)
- มัสยิด จำนวน ๖ แห่ง ได้แก่
 ๑. หมู่ที่ ๓ (มัสยิดบ้านนา)
 ๒. หมู่ที่ ๔ (มัสยิดบ้านทองหลาง)
 ๓. หมู่ที่ ๖ (มัสยิดบ้านแหลมหิน)
 ๔. หมู่ที่ ๗ (มัสยิดบ้านบางจัน)
 ๕. หมู่ที่ ๘ (มัสยิดบ้านในหยง)
 ๖. หมู่ที่ ๙ (มัสยิดบ้านบากัน)

๗.๒ ประเพณีและวัฒนธรรมงานประจำปี

ตำบลห้วยยางมีขนบธรรมเนียมประเพณี วัฒนธรรมที่สืบทอดกันมาตั้งแต่โบราณถึงปัจจุบันเช่น

๑. ประเพณีการเกิด เมื่อทารกออกมาบิดาหรือผู้มีความรู้ศาสนาทำพิธี อะซานหรือบัง (พูดกรอกที่หูขวา) และกอมัต (พูดกรอกที่หูซ้าย) แก่เด็กเป็นภาษาอาหรับมีความหมายดังนี้

- ๑.) อัลเลาะห์ ผู้ยิ่งใหญ่
- ๒.) ข้าขอปฏิญาณว่าไม่มีพระเจ้าอื่นใดนอกจากอัลเลาะห์
- ๓.) ข้าขอปฏิญาณว่านบีมุฮัมมัดเป็นทูต
- ๔.) จงละหมาดเถิดจงมาในทางมีชัยเถิดแท้จริงข้าได้ยื่นละหมาดแล้วอัลเลาะห์ผู้ยิ่งใหญ่ไม่มีพระเจ้าอื่นใดนอกจากอัลเลาะห์

๒. พิธีเลี้ยงรับขวัญบุตร ภาษาถิ่นเรียกว่า “อากีกะห์” หรือพิธีเชือดสัตว์ ตามหลักศาสนาอิสลาม การเชือดสัตว์เพื่อให้สัตว์ที่ถูกเชือดนั้นไปเป็นพาหนะในโลกหน้า โดยบัญญัติให้ชาวมุสลิมต้องกระทำด้วยการเชือดแพะหรือแกะที่มีอายุครบสองปี ไม่พิการ โดยกำหนดว่าถ้าได้ลูกสาวต้องเชือดแพะหนึ่งตัว ถ้าได้ลูกชายต้องเชือดแพะสองตัว เนื้อแพะหรือแกะที่ถูกเชือดนั้นห้ามขายหรือให้แก่คนต่างศาสนากิน

๓. ประเพณีแต่งงาน ภาษาอาหรับเรียกว่า นิกะห์ เป็นการทำพิธีแต่งงานตามหลักเกณฑ์ และข้อบังคับของศาสนาอิสลาม มีอยู่ ๕ ประการ คือ

- ๑.) เป็นมุสลิม
- ๒.) มีของหมั้น
- ๓.) ต้องได้รับความยินยอมทั้งสองฝ่าย
- ๔.) มีพยานผู้ชายอย่างน้อย ๒ คน
- ๕.) ควรทำพิธีอย่างเปิดเผย

การสู้อ เมื่อชายหญิงชอบพอกันและผู้ปกครองเห็นสมควร ฝ่ายชายจะส่งผู้ใหญ่ไปสู้อกับพ่อแม่ของฝ่ายหญิง มีการตกลงระหว่างผู้ใหญ่ทั้งสองฝ่ายเกี่ยวกับสินสอดทองหมั้นและกำหนดวันแต่งงาน

๔. การเข้าพิธีสู้อ หรือพิธีการขลิบหนังปลายอวัยวะเพศชาย มักจะทำการเข้าพิธีสู้อ ในระหว่างอายุ ๑ ขวบ - ๑๕ ขวบ ถ้าเป็นหญิงจะเข้าพิธีสู้อ ตั้งแต่แรกเกิดโดยจะเอาสตาบ์แดงมีรูวางรูสตาบ์ตรงปลายกลีบเนื้อซึ่งอยู่ระหว่างอวัยวะเพศของทารกหญิงแล้วใช้ปลายมีดคมๆ หรือปลายเข็มสะกิดเนื้ออวัยวะส่วนนั้นให้เลือดออกมาขนาดแมลงวันตัวหนึ่งกินอิม

๕. ประเพณีฮารีรายอ เทศกาลฮารีรายอมีอยู่ ๒ วัน คือ

วันฮารีรายอ หรือวันอิฎิ้ลฟิตรี เป็นวันรื่นเริงเนื่องจากสิ้นสุดการถือศีลอดในเดือนรอมฎอนเป็นการกลับเข้าสู่สภาพเดิม ตรงกับวันที่ ๑ ของเดือนเซฮวาน ซึ่งเป็นเดือนที่สิบทางจันทรคติ การปฏิบัติของชาวมุสลิมในวันรายอจะบริจาคทาน เรียกว่า ซากัดฟิตเราะห์ (การบริจาคข้าวสาร) มีการบริจาคทานแก่คนแก่หรือคนยากจนบางที่จึงเรียกว่า วันรายอฟิตเราะห์ หลังจากนั้นจะไปละหมาดที่มีสยิดจากนั้นจะมีการขอขมาจากเพื่อนมีการเยี่ยมเยียนญาติพี่น้องที่อยู่ใกล้และไกลออกไป มีการเลี้ยงอาหารด้วย

วันฮารีรายอฮัจยี หรือวันรายออิดิ้ลฮัจฮา คำว่า ฮัจฮา แปลว่า เชือดพลี เป็นการเชือดสัตว์ เพื่อเป็นอาหารแก่ประชาชน และคนยากจน อิดิ้ลฮัจฮา จึงหมายถึง วันรื่นเริงเนื่องในวันเชือดสัตว์พลี ตรงกับวันที่ ๑๐ ของเดือนซุลฮัจยะ เป็นเวลาเดียวกับการประกอบพิธีฮัจยีที่เมืองเมกกะของชาวมุสลิมทั่วโลก ชาวไทยมุสลิมจึงนิยมเรียกวันตรุษนี้ว่าวันอีดใหญ่ การปฏิบัติจะมีการละหมาดร่วมกันและเชือดสัตว์ เช่น วัว แพะ แกะ แล้วแจกจ่ายเนื้อสัตว์เหล่านั้นแก่คนยากจน การเชือดสัตว์พลีนี้เรียกว่า กรุบาน

๖. ประเพณีวันเมาลิต์ลนบี วันเมาลิต์เป็นภาษาอาหรับ แปลว่า เกิด หรือวันเกิด หมายถึงวันเกิดของนบีมุฮัมมัด ตรงกับ วันที่ ๑๒ เดือนรอบีอุลเอวาล หรือเดือนที่ ๓ ตามปฏิทินอาหรับ วันเมาลิต์ยังเป็นวันรำลึกถึงวันที่ท่านนบีมุฮัมมัดจากเมืองเมกกะไปยังเมืองมาดีนะห์ และเป็นวันสิ้นชีวิตของท่านด้วยกิจกรรมต่างๆ ในวันเมาลิต์ ได้แก่ การเชือดสัตว์พลี - อ่าน การแสดงปาฐกถาธรรมการแสดงนิเทศการ ฯลฯ และการเลี้ยงอาหาร

๘. ด้านทรัพยากรธรรมชาติ

๘.๑ แหล่งน้ำธรรมชาติ

ตำบลห่ออูญมีแหล่งน้ำธรรมชาติทั้งสิ้น จำนวน ๙ แห่ง โดยแบ่งออกเป็นลำคลอง ๖ สาย หนองน้ำอีก ๓ หนองน้ำ ดังนี้

คลอง ๖ สาย

- คลองห่ออูญ	หมู่ที่ ๑ บ้านห่ออูญ
- คลองบางปลา	หมู่ที่ ๒ บ้านบางปลา
- คลองนาไร่	หมู่ที่ ๓ บ้านนา
- คลองทองกลาง	หมู่ที่ ๔ บ้านทองกลาง
- คลองในหยง	หมู่ที่ ๘ บ้านในหยง
- คลองบากัน	หมู่ที่ ๙ บ้านบากัน

หนองน้ำ ๓ แห่ง คือ

- ห้วยไร่ปี	หมู่ที่ ๔ บ้านทองกลาง
- พรุฝักหนาม	หมู่ที่ ๕ บ้านควน
- ชุมจระเข้	หมู่ที่ ๘ บ้านในหยง

(๒) **คณะผู้บริหาร** ทำหน้าที่บริหารกิจการขององค์การบริหารส่วนตำบล ตามกฎหมาย ประกอบด้วย นายกององค์การบริหารส่วนตำบล ๑ คน รองนายกององค์การบริหารส่วนตำบล จำนวน ๒ คน และ เลขานุการนายกององค์การบริหารส่วนตำบล จำนวน ๑ คน

ที่	ชื่อ - สกุล	ตำแหน่ง	เบอร์โทรศัพท์
๑	นายกุศล ทนังผล	นายกององค์การบริหารส่วนตำบลหล่อยูง	๐๙๓-๖๐๙๕๘๖๘
๒	นายสุระศักดิ์ สิทธิศักดิ์	รองนายกององค์การบริหารส่วนตำบลหล่อยูง	๐๙๑-๐๓๕๗๓๑๒
๓	นายอุทัย แสงบุญ	รองนายกององค์การบริหารส่วนตำบลหล่อยูง	๐๘๙-๘๗๑๗๙๗๘
๔	นายรณชัย ทอดทึง	เลขานุการนายกององค์การบริหารส่วนตำบลหล่อยูง	๐๘๙-๒๙๐๖๗๗๓

ข้อมูล ณ เดือน มกราคม ๒๕๖๖

การบริหารขององค์การบริหารส่วนตำบลหล่อยูง มีปลัดองค์การบริหารส่วนตำบลเป็นผู้บังคับบัญชาของพนักงานส่วนตำบลและพนักงานจ้าง รับผิดชอบงานประจำทั่วไปขององค์การบริหารส่วนตำบล โดยแบ่งส่วนการบริหารงานออกเป็น ๔ ส่วน โดยมีหัวหน้าการบริหาร เรียกว่า หัวหน้าส่วน เป็นผู้บังคับบัญชาของส่วนราชการภายใน มีลักษณะโครงสร้างการบริหารงานองค์การบริหารส่วนตำบลหล่อยูง ดังนี้

จำนวนข้าราชการ ลูกจ้าง พนักงานจ้างตามภารกิจ และพนักงานจ้างทั่วไป แยกตามส่วนราชการในปีอัตรากำลังปัจจุบัน รวมทั้งสิ้น ๓๒ อัตรากำลัง ดังนี้

๑. สำนักงานปลัด จำนวน ๑๖ อัตรากำลัง ประกอบด้วย

ข้าราชการ	จำนวน	๕	คน
ลูกจ้างประจำ	จำนวน	-	คน
พนักงานจ้าง	จำนวน	๑๑	คน

๒. กองคลัง จำนวน ๕ อัตรากำลัง ประกอบด้วย

ข้าราชการ	จำนวน	๒	คน
ลูกจ้างประจำ	จำนวน	๑	คน
พนักงานจ้าง	จำนวน	๒	คน

๓. กองช่าง จำนวน ๕ อัตรากำลัง ประกอบด้วย

ข้าราชการ	จำนวน	-	คน
ลูกจ้างประจำ	จำนวน	-	คน
พนักงานจ้าง	จำนวน	๕	คน

๔. กองการศึกษา จำนวน ๖ อัตรากำลัง ประกอบด้วย

ข้าราชการ	จำนวน	๑	คน
ลูกจ้างประจำ	จำนวน	-	คน
พนักงานจ้าง	จำนวน	๕	คน

ที่มา > ข้อมูลจากสำนักงานปลัด องค์การบริหารส่วนตำบลหล่อยูง ณ วันที่ ๒๔ เดือน มกราคม ๒๕๖๖

ส่วนที่ ๒
ยุทธศาสตร์การพัฒนา
องค์กรปกครองส่วนท้องถิ่น

ส่วนที่ ๒

ยุทธศาสตร์การพัฒนาศูนย์ปกครองส่วนท้องถิ่น

๑. ยุทธศาสตร์ที่เกี่ยวข้อง

๑.๑ แผนยุทธศาสตร์ชาติ ๒๐ ปี (พ.ศ. ๒๕๖๑ - ๒๕๘๐)

วิสัยทัศน์ประเทศ “ประเทศไทยมีความมั่นคง มั่งคั่ง ยั่งยืน เป็นประเทศพัฒนาแล้ว ด้วยการพัฒนาตามหลักเศรษฐกิจพอเพียง” โดยมีเป้าหมายการพัฒนาประเทศ คือ “ประเทศมั่นคง ประชาชนมีความสุข เศรษฐกิจพัฒนาอย่างต่อเนื่อง สังคมเป็นธรรม ฐานทรัพยากรธรรมชาติยั่งยืน” โดยยกระดับศักยภาพของประเทศหลากหลายมิติ พัฒนาค้นในทุกมิติและในทุกช่วงวัยให้เป็นคนดี เก่ง และมีคุณภาพสร้างโอกาสและความเสมอภาคทางสังคม สร้างการเติบโตบนคุณภาพชีวิตที่เป็นมิตรกับสิ่งแวดล้อม และมีภาครัฐของประชาชนเพื่อประชาชนและประโยชน์ส่วนรวม โดยการประเมินผลการพัฒนาตามยุทธศาสตร์ชาติ ประกอบด้วย

- ๑) ความอยู่ดีมีสุขของคนไทยและสังคมไทย
- ๒) ชีตความสามารถในการแข่งขัน การพัฒนาเศรษฐกิจและการกระจายรายได้
- ๓) การพัฒนาทรัพยากรมนุษย์ของประเทศ
- ๔) ความเท่าเทียมและความเสมอภาคของสังคม
- ๕) ความหลากหลายทางชีวภาพ คุณภาพสิ่งแวดล้อม และความยั่งยืนของทรัพยากรธรรมชาติ
- ๖) ประสิทธิภาพการบริหารจัดการและการเข้าถึงการให้บริการของภาครัฐ

ประเด็นยุทธศาสตร์ที่เกี่ยวข้องกับการพัฒนาศูนย์ปกครองส่วนท้องถิ่น

- ส่งเสริมการนำหลักปรัชญาของเศรษฐกิจพอเพียงสู่การพัฒนาท้องถิ่นอย่างเป็นรูปธรรมและการสนับสนุนโครงการตามแนวพระราชดำริ
- ดำเนินการขับเคลื่อนหลักปรัชญาของเศรษฐกิจพอเพียงสู่สถานศึกษา
- ส่งเสริมประชาธิปไตยในองค์กรปกครองส่วนท้องถิ่น
- ส่งเสริมประชาธิปไตยในโรงเรียนสังกัดองค์กรปกครองส่วนท้องถิ่น
- ดำเนินโครงการป้องกันและแก้ไขปัญหาเสพติดในองค์กรปกครองส่วนท้องถิ่น

การพัฒนาประเทศในช่วงระยะเวลาของยุทธศาสตร์ชาติ จะมุ่งเน้นการสร้างสมดุลระหว่างการพัฒนาเศรษฐกิจ สังคม และสิ่งแวดล้อม โดยประกอบด้วย ๖ ยุทธศาสตร์

๑) ยุทธศาสตร์ด้านความมั่นคง

๑. การรักษาความสงบภายในประเทศ เพื่อสร้างเสริมความสงบเรียบร้อยและสันติสุขให้เกิดขึ้นกับประเทศชาติบ้านเมือง
๒. การป้องกันและแก้ไขปัญหาที่มีผลกระทบต่อความมั่นคง เพื่อแก้ไขปัญหาเดิมและป้องกันไม่ให้เกิดปัญหาใหม่เกิดขึ้น
๓. การพัฒนาศักยภาพของประเทศให้พร้อมเผชิญภัยคุกคามที่กระทบต่อความมั่นคงของชาติเพื่อยกระดับขีดความสามารถของกองทัพและหน่วยงานด้านความมั่นคง
๔. การบูรณาการความร่วมมือด้านความมั่นคงกับอาเซียนและนานาชาติ รวมถึงองค์กรภาครัฐและที่มีใช้ภาครัฐเพื่อสร้างเสริมความสงบสุข สันติสุข ความมั่นคง และความเจริญก้าวหน้าให้กับประเทศชาติ ภูมิภาคและโลก อย่างยั่งยืน
๕. การพัฒนากลไกการบริหารจัดการความมั่นคงแบบองค์รวม เพื่อกลไกสำคัญต่างๆทำงานได้อย่างมีประสิทธิภาพ มีการใช้หลักธรรมาภิบาล และการบังคับใช้กฎหมายอย่างเคร่งครัด

แผนพัฒนาท้องถิ่น (พ.ศ. ๒๕๖๖ - ๒๕๗๐) แก้ไข ครั้งที่ ๑/๒๕๖๖ องค์การบริหารส่วนตำบลห้วยยาง

๒) ยุทธศาสตร์ชาติด้านการสร้างความสามารถในการแข่งขัน

๑. การเกษตรสร้างมูลค่า ให้ความสำคัญกับการเพิ่มประสิทธิภาพการผลิตทั้งเชิงปริมาณและมูลค่า และความหลากหลายของสินค้าเกษตร
๒. อุตสาหกรรมและบริการแห่งอนาคต โดยสร้างอุตสาหกรรมและบริการแห่งอนาคตที่ขับเคลื่อนประเทศไทยไปสู่ประเทศที่พัฒนาแล้วด้วยนวัตกรรมและเทคโนโลยีแห่งอนาคต
๓. สร้างความหลากหลายด้านการท่องเที่ยว โดยการรักษาการเป็นจุดหมายปลายทางที่สำคัญของการท่องเที่ยวระดับโลกที่ดึงดูดนักท่องเที่ยวทุกระดับและเพิ่มสัดส่วนของนักท่องเที่ยวที่มีคุณภาพสูง
๔. โครงสร้างพื้นฐานเชื่อมโยงไทยเชื่อมโยงโลก ครอบคลุมถึงโครงสร้างพื้นฐานทางกายภาพ ในด้านโครงข่ายคมนาคมพื้นที่และเมืองรวมถึงเทคโนโลยีตลอดจนโครงสร้างพื้นฐานทางเศรษฐกิจ
๕. การพัฒนาเศรษฐกิจบนพื้นฐานผู้ประกอบการยุคใหม่ สร้างและพัฒนาผู้ประกอบการยุคใหม่ที่มีทักษะและจิตวิญญาณของการเป็นผู้ประกอบการที่มีความสามารถในการแข่งขันและมีอัตลักษณ์ชัดเจน

ประเด็นยุทธศาสตร์ชาติที่เกี่ยวข้องกับการพัฒนาองค์กรปกครองส่วนท้องถิ่น

- สร้างความรู้ ความเข้าใจเรื่องอาหารปลอดภัยและเกษตรอินทรีย์
- ส่งเสริมการท่องเที่ยวชุมชนด้วยระบบเทคโนโลยีสารสนเทศ
- ยกระดับคุณภาพการบริการ และส่งเสริมธุรกิจต่อเนื่องในแหล่งท่องเที่ยวที่มีชื่อเสียง
- พัฒนาแหล่งท่องเที่ยวในเมืองรอง
- ยกระดับการท่องเที่ยวเชิงประเพณี วัฒนธรรม การท่องเที่ยววิถีชีวิตลุ่มแม่น้ำโขง
- ดำเนินงานตลาดประชารัฐท้องถิ่นสุขใจ ๔.๐ (สินค้า อาหาร ที่พัก แหล่งท่องเที่ยว)

๓) ยุทธศาสตร์ชาติด้านการพัฒนาและเสริมสร้างศักยภาพทรัพยากรมนุษย์

๑. การปรับเปลี่ยนค่านิยมและวัฒนธรรม มุ่งเน้นให้สถาบันทางสังคมร่วมปลูกฝังค่านิยมและวัฒนธรรมที่พึงประสงค์
๒. การพัฒนาศักยภาพคนตลอดช่วงชีวิต มุ่งเน้นการพัฒนาคนเชิงคุณภาพในทุกช่วงวัย
๓. ปฏิรูปกระบวนการเรียนรู้ที่ตอบสนองต่อการเปลี่ยนแปลงในศตวรรษที่ ๒๑ มุ่งเน้นผู้เรียนให้มีทักษะการเรียนรู้และมีใจใฝ่เรียนรู้ตลอดเวลา
๔. การตระหนักถึงหุบปัญหาของมนุษย์ที่หลากหลาย
๕. การเสริมสร้างให้คนไทยมีสุขภาวะที่ดี ครอบคลุมทั้งด้านกาย ใจ สติปัญญา และสังคม
๖. การสร้างสภาพแวดล้อมที่เอื้อต่อการพัฒนาและเสริมสร้างศักยภาพทรัพยากรมนุษย์
๗. การเสริมสร้างศักยภาพการกีฬาในการสร้างคุณค่าทางสังคมและพัฒนาประเทศ

ประเด็นยุทธศาสตร์ชาติที่เกี่ยวข้องกับการพัฒนาองค์กรปกครองส่วนท้องถิ่น

- สนับสนุนบทบาทของชุมชน อปท. ในการเข้ามาเสริมสร้างความเข้มแข็งของครอบครัว
- ปรับปรุงกฎหมาย กำหนดบทบาท และจัดสรรทรัพยากรให้ อปท. ในการเสริมพลังครอบครัว
- เสริมสร้างคุณธรรมในสถานศึกษาสังกัด อปท. (โรงเรียนคุณธรรม)
- การประเมินคุณภาพการศึกษาภายในสถานศึกษาสังกัด อปท.
- พัฒนาเด็กปฐมวัยในสถานศึกษาสังกัด อปท.
- ส่งเสริมและพัฒนา ยกระดับคุณภาพการศึกษา การอ่าน การเขียน และการคิดวิเคราะห์
- ส่งเสริม สนับสนุนการดำเนินงานตามแนวทางโครงการพระราชดำริด้านสาธารณสุข
- ส่งเสริมอาสาสมัครสาธารณสุขมูลฐานเชิงรุก
- การดำเนินงานของนักบริหารท้องถิ่น/ชุมชน

๔) ยุทธศาสตร์ชาติด้านการสร้างโอกาสและความเสมอภาคทางสังคม

๑. การลดความเหลื่อมล้ำ สร้างความเป็นธรรมในทุกมิติ
๒. การกระจายศูนย์กลางความเจริญทางเศรษฐกิจ สังคม และเทคโนโลยี
๓. การเสริมสร้างพลังทางสังคม
๔. การเพิ่มขีดความสามารถของชุมชนท้องถิ่นในการพัฒนาการพึ่งตนเองและการจัดการตนเอง

ประเด็นยุทธศาสตร์ชาติที่เกี่ยวข้องกับการพัฒนาองค์กรปกครองส่วนท้องถิ่น

- ส่งเสริมให้องค์กรปกครองส่วนท้องถิ่น มีบทบาทในการคุ้มครองผู้บริโภคได้อย่างเป็นรูปธรรม
- พัฒนาระบบการให้บริการสวัสดิการที่เป็นความร่วมมือระหว่างรัฐบาล องค์กรปกครองส่วนท้องถิ่น องค์กรชุมชน ธุรกิจ หรือองค์กรประชาสังคม
- ส่งเสริมให้องค์กรปกครองส่วนท้องถิ่น เป็นผู้รับผิดชอบหลักในการดูแลคุณภาพสิ่งแวดล้อมและคุณภาพชีวิตของคนในเมือง ลดความเหลื่อมล้ำระหว่างกลุ่มประชากรที่อาศัยในเขตเมือง
- พัฒนาโปรแกรมแผนที่ภาษี เพื่อเพิ่มประสิทธิภาพการจัดเก็บรายได้ขององค์กรปกครองส่วนท้องถิ่น
- สร้างกลไกทางกฎหมายและการบริหาร เพื่อขจัดความเหลื่อมล้ำและอำนวยความสะดวกแก่ผู้เสียภาษีท้องถิ่น
- ส่งเสริมหลักประกันทางสังคมของผู้สูงอายุ ผู้พิการ และผู้ด้อยโอกาส
- ส่งเสริมและพัฒนามาตรฐานการบริการสาธารณสุขขององค์กรปกครองส่วนท้องถิ่นตามภารกิจถ่ายโอน
- สนับสนุนค่าใช้จ่ายในการศึกษา เพื่อสร้างความเป็นธรรมและลดความเหลื่อมล้ำทางสังคม
- พัฒนาโครงสร้างพื้นฐาน เพื่อรองรับสังคมสูงวัยและการจัดวางผังเมืองที่เหมาะสม
- พัฒนาคุณภาพชีวิตผู้สูงอายุในด้านเศรษฐกิจ สังคม สุขภาพ และสิ่งแวดล้อม (ศูนย์พัฒนาคุณภาพชีวิตผู้สูงอายุ)
- ส่งเสริมความเสมอภาคของหญิง/ชาย ในองค์กรปกครองส่วนท้องถิ่น

๕) ยุทธศาสตร์ชาติด้านการสร้างการเติบโต บนคุณภาพชีวิตที่เป็นมิตรต่อสิ่งแวดล้อม

๑. สร้างการเติบโตอย่างยั่งยืนบนสังคมเศรษฐกิจสีเขียว
๒. สร้างการเติบโตอย่างยั่งยืนบนสังคมเศรษฐกิจภาคทะเล
๓. สร้างการเติบโตอย่างยั่งยืนบนสังคมที่เป็นมิตรต่อสภาพภูมิอากาศ
๔. พัฒนาพื้นที่เมือง ชนบท เกษตรกรรม และอุตสาหกรรมเชิงนิเวศ มุ่งเน้นความเป็นเมืองที่เติบโตอย่างต่อเนื่อง
๕. พัฒนาความมั่นคงน้ำ พลังงาน และเกษตร ที่เป็นมิตรต่อสิ่งแวดล้อม
๖. ยกระดับกระบวนการทัศน์ เพื่อกำหนดอนาคตประเทศ

ประเด็นยุทธศาสตร์ชาติที่เกี่ยวข้องกับการพัฒนาองค์กรปกครองส่วนท้องถิ่น

- กระจายอำนาจและสร้างความเข้มแข็งให้แก่องค์กรชุมชน องค์กรประชาสังคม องค์กรปกครองส่วนท้องถิ่น ในการดูแลรักษาทรัพยากรธรรมชาติและสิ่งแวดล้อม
- พัฒนาและออกกฎหมายการบังคับใช้กฎหมายและองค์กร ในกระบวนการยุติธรรมเกี่ยวกับทรัพยากรธรรมชาติและสิ่งแวดล้อมให้ทันสมัย
- ดำเนินโครงการอนุรักษ์พันธุกรรมพืชอันเนื่องมาจากพระราชดำริ
- บริหารจัดการลำน้ำและแหล่งน้ำขนาดเล็กขององค์กรปกครองส่วนท้องถิ่นให้สวยงามใช้งานได้
- สนับสนุนองค์กรปกครองส่วนท้องถิ่นในการจัดการน้ำแบบบูรณาการ
- ธนาकरणน้ำใต้ดิน
- ป้องกันและแก้ไขปัญหาน้ำเสียในองค์กรปกครองส่วนท้องถิ่น
- การจัดการขยะในพื้นที่ขององค์กรปกครองส่วนท้องถิ่นที่ติดชายฝั่งทะเล
- การจัดการขยะมูลฝอยขององค์กรปกครองส่วนท้องถิ่น

แผนพัฒนาท้องถิ่น (พ.ศ. ๒๕๖๖ – ๒๕๗๐) แก้ไข ครั้งที่ ๑/๒๕๖๖ องค์กรบริหารส่วนตำบลหล่อยูง

- การดำเนินงานอาสาสมัครท้องถิ่นรักโลก (อถล.)

๖) ยุทธศาสตร์ชาติด้านการปรับสมดุลและพัฒนาระบบการบริหารจัดการภาครัฐ

๑. ภาครัฐที่ยึดประชาชนเป็นศูนย์กลางตอบสนองความต้องการและให้บริการอย่างสะดวกรวดเร็ว โปร่งใส
๒. ภาครัฐบริหารงานแบบบูรณาการ โดยมียุทธศาสตร์ชาติเป็นเป้าหมายและเชื่อมโยงการพัฒนาในทุก ระดับทุกประเด็นทุกภารกิจและทุกพื้นที่
๓. ภาครัฐมีขนาดเล็กเหมาะสมกับภารกิจส่งเสริมให้ประชาชนและทุกภาคส่วนมีส่วนร่วมในการพัฒนา ประเทศ
๔. ภาครัฐมีความทันสมัย
๕. บุคลากรภาครัฐเป็นคนดีและเก่งยึดหลักคุณธรรมจริยธรรม มีจิตสำนึก มีความสามารถสูงมุ่งมั่น และเป็นมืออาชีพ
๖. ภาครัฐมีความโปร่งใสปลอดการทุจริตและประพฤติมิชอบ
๗. กฎหมายมีความสอดคล้องเหมาะสมกับบริบทต่างๆและมีเท่าที่จำเป็น
๘. กระบวนการยุติธรรมเคารพสิทธิมนุษยชนและปฏิบัติต่อประชาชนโดยเสมอภาค

ประเด็นยุทธศาสตร์ชาติที่เกี่ยวข้องกับการพัฒนาองค์กรปกครองส่วนท้องถิ่น

- ส่งเสริมการกระจายอำนาจและสนับสนุนบทบาทชุมชนท้องถิ่น ให้องค์กรปกครองส่วนท้องถิ่นเป็น หน่วยงานที่มีสมรรถนะสูงตั้งอยู่บนหลักธรรมาภิบาล
- อำนวยความสะดวกในการให้บริการสาธารณะ
- ปรับปรุงระบบข้อมูลกลางองค์กรปกครองส่วนท้องถิ่น
- การประเมินประสิทธิภาพขององค์กรปกครองส่วนท้องถิ่น (LPA)
- ส่งเสริมให้ประชาชนมีส่วนร่วมในการบริหารงานและตรวจสอบการดำเนินงานขององค์กรปกครอง ส่วนท้องถิ่น
- พัฒนาระบบงบประมาณบัญชีและการจัดเก็บรายได้ขององค์กรปกครองส่วนท้องถิ่นให้ทันสมัยและมี มาตรฐาน
- ปรับปรุงกระบวนการให้บริการประชาชนขององค์กรปกครองส่วนท้องถิ่น
- จัดระบบบริหารงานบุคคลของบุคลากรปกครองส่วนท้องถิ่น
- พัฒนาความก้าวหน้าในหน้าที่การงานของบุคลากรองค์กรปกครองส่วนท้องถิ่น

๑.๒ แผนพัฒนาเศรษฐกิจและสังคมแห่งชาติ ฉบับที่ ๑๓ (พ.ศ. ๒๕๖๖-๒๕๗๐)

วัตถุประสงค์และเป้าหมายการพัฒนา

การพัฒนาประเทศในระยะ ๕ ปี ของแผนพัฒนาฯ ฉบับที่ ๑๓ ให้สามารถก้าวข้ามความท้าทายที่เป็นอุปสรรคต่อการบรรลุเป้าหมายตามยุทธศาสตร์ชาติ จำเป็นจะต้องเร่งแก้ไขจุดอ่อนและข้อจำกัดของประเทศที่มี อยู่เดิม รวมทั้งเพิ่มศักยภาพในการรับมือกับความเสี่ยงสำคัญที่มาจาก การเปลี่ยนแปลงของบริบททั้งจากภายนอก และภายใน ตลอดจนการเสริมสร้างความสามารถในการสร้างสรรค์ประโยชน์จากโอกาสที่เกิดขึ้นได้อย่างเหมาะสม และทันเวลาที่ ด้วยเหตุนี้ การกำหนดทิศทางการพัฒนาประเทศในระยะของแผนพัฒนาฯ ฉบับที่ ๑๓ จึงมี วัตถุประสงค์เพื่อ **พลิกโฉมประเทศไทยสู่ “สังคมก้าวหน้า เศรษฐกิจสร้างมูลค่า อย่างยั่งยืน”** ซึ่งหมายถึงการสร้าง การเปลี่ยนแปลงที่ครอบคลุมตั้งแต่ระดับโครงสร้าง นโยบาย และกลไก เพื่อมุ่งเสริมสร้างสังคมที่ก้าวหน้าพลวัตของ โลก และเกื้อหนุนให้คนไทยมีโอกาสที่จะพัฒนาตนเองได้อย่างเต็มศักยภาพ พร้อมกับการยกระดับกิจกรรมการผลิต และการให้บริการให้สามารถสร้างมูลค่าเพิ่มที่สูงขึ้น โดยอยู่บนพื้นฐานของความยั่งยืนทางสิ่งแวดล้อม เพื่อให้เป็นไป ตามวัตถุประสงค์ข้างต้น แผนพัฒนาฯ ฉบับที่ ๑๓ จึงได้กำหนดเป้าหมายหลักของการพัฒนาจำนวน ๕ ประการ ประกอบด้วย

๑. การปรับโครงสร้างภาคการผลิตและบริการสู่เศรษฐกิจฐานนวัตกรรม มุ่งยกระดับขีดความสามารถในการแข่งขันของภาคการผลิตและบริการสำคัญ ผ่านการผลักดันส่งเสริมการสร้างมูลค่าเพิ่มโดยใช้นวัตกรรม เทคโนโลยี และความคิดสร้างสรรค์ ที่ตอบโจทย์พัฒนาการของสังคมยุคใหม่และเป็นมิตรต่อสิ่งแวดล้อม พร้อมทั้งให้ความสำคัญกับการเชื่อมโยงเศรษฐกิจท้องถิ่นและผู้ประกอบการรายย่อยกับห่วงโซ่มูลค่าของภาคการผลิตและบริการเป้าหมาย รวมถึงพัฒนาระบบนิเวศที่ส่งเสริมการค้าการลงทุนและนวัตกรรม

๒. การพัฒนาคนสำหรับโลกยุคใหม่ มุ่งพัฒนาให้คนไทยมีทักษะและคุณลักษณะที่เหมาะสมกับโลกยุคใหม่ ทั้งทักษะในด้านความรู้ ทักษะทางพฤติกรรม และคุณลักษณะตามบรรทัดฐานที่ดีของสังคม และเร่งรัดการเตรียมพร้อมกำลังคนให้มีคุณภาพสอดคล้องกับความต้องการของตลาดแรงงาน และเอื้อต่อการปรับโครงสร้างเศรษฐกิจไปสู่ภาคการผลิตและบริการเป้าหมายที่มีศักยภาพและผลิตภาพสูงขึ้น รวมทั้งให้ความสำคัญกับการสร้างหลักประกันและความคุ้มครองทางสังคมที่สามารถส่งเสริมความมั่นคงในชีวิต

๓. การมุ่งสู่สังคมแห่งโอกาสและเป็นธรรม มุ่งลดความเหลื่อมล้ำทางเศรษฐกิจและสังคม ทั้งในเชิงรายได้ พื้นที่ ความมั่งคั่ง และการแข่งขันของภาคธุรกิจ ด้วยการสนับสนุนช่วยเหลือกลุ่มเปราะบางและผู้ด้อยโอกาสให้มีโอกาสในการเลื่อนสถานะทางเศรษฐกิจและสังคม กระจายโอกาสทางเศรษฐกิจและจัดให้มีบริการสาธารณะที่มีคุณภาพอย่างทั่วถึงและเท่าเทียมในทุกพื้นที่ พร้อมทั้งเพิ่มโอกาสในการแข่งขันของภาคธุรกิจให้เปิดกว้างและเป็นธรรม

๔. การเปลี่ยนผ่านการผลิตและบริการไปสู่ความยั่งยืน มุ่งลดการก่อมลพิษ ควบคู่ไปกับการผลักดันให้เกิดการใช้ทรัพยากรธรรมชาติอย่างมีประสิทธิภาพและสอดคล้องกับขีดความสามารถในการรองรับของระบบนิเวศ ตลอดจนลดปริมาณการปล่อยก๊าซเรือนกระจกเพื่อให้ประเทศไทยบรรลุเป้าหมายความเป็นกลางทางคาร์บอนภายในปี ๒๕๔๓ และบรรลุเป้าหมายการปล่อยก๊าซเรือนกระจกสุทธิเป็นศูนย์ภายในปี ๒๖๐๘

๕. การเสริมสร้างความสามารถของประเทศในการรับมือกับการเปลี่ยนแปลงและความเสี่ยง ภายใต้บริบทโลกใหม่ มุ่งสร้างความพร้อมในการรับมือและแสวงหาโอกาสจากการเป็นสังคมสูงวัย การเปลี่ยนแปลงสภาพภูมิอากาศ ภัยโรคระบาด และภัยคุกคามทางไซเบอร์ พัฒนาโครงสร้างพื้นฐานและกลไกทางสถาบันที่เอื้อต่อการเปลี่ยนแปลงสู่ดิจิทัล รวมทั้งปรับปรุงโครงสร้างและระบบการบริหารงานของภาครัฐให้สามารถตอบสนองต่อการเปลี่ยนแปลงของบริบททางเศรษฐกิจ สังคม และเทคโนโลยีได้อย่างทันเวลามีประสิทธิภาพ และมีธรรมาภิบาล

หมวดหมุดหมายการพัฒนา

เพื่อถ่ายทอดเป้าหมายหลักไปสู่ภาพของการขับเคลื่อนที่ชัดเจนในลักษณะของวาระการพัฒนาที่เอื้อให้เกิดการทำงานร่วมกันของหลายหน่วยงานและหลายภาคส่วนในการผลักดันการพัฒนาเรื่องใดเรื่องหนึ่งให้เกิดผลได้อย่างเป็นรูปธรรม แผนพัฒนาฯ ฉบับที่ ๑๓ จึงได้กำหนดหมวดหมุดหมายการพัฒนา จำนวน ๑๓ หมวดหมุดหมาย ซึ่งเป็นการบ่งบอกถึงสิ่งที่ประเทศไทยปรารถนาจะ “เป็น” หรือมุ่งหวังจะ “มี” เพื่อสะท้อนประเด็นการพัฒนาที่มีลำดับความสำคัญสูงต่อการพลิกโฉมประเทศไทยสู่ “สังคมก้าวหน้า เศรษฐกิจสร้างมูลค่าอย่างยั่งยืน” โดยหมวดหมุดหมายทั้ง ๑๓ ประการ แบ่งออกได้เป็น ๔ มิติ ดังนี้

๑. มิติภาคการผลิตและบริการเป้าหมาย

หมวดหมุดหมายที่ ๑	ไทยเป็นประเทศชั้นนำด้านสินค้าเกษตรและเกษตรแปรรูปมูลค่าสูง
หมวดหมุดหมายที่ ๒	ไทยเป็นจุดหมายของการท่องเที่ยวที่เน้นคุณภาพและความยั่งยืน
หมวดหมุดหมายที่ ๓	ไทยเป็นฐานการผลิตยานยนต์ไฟฟ้าที่สำคัญของโลก
หมวดหมุดหมายที่ ๔	ไทยเป็นศูนย์กลางการแพทย์และสุขภาพมูลค่าสูง
หมวดหมุดหมายที่ ๕	ไทยเป็นประตูการค้าการลงทุนและยุทธศาสตร์ทางโลจิสติกส์ที่สำคัญของภูมิภาค
หมวดหมุดหมายที่ ๖	ไทยเป็นศูนย์กลางอุตสาหกรรมอิเล็กทรอนิกส์อัจฉริยะและอุตสาหกรรมดิจิทัลของอาเซียน

แผนพัฒนาท้องถิ่น (พ.ศ. ๒๕๖๖ – ๒๕๗๐) แก้ไข ครั้งที่ ๑/๒๕๖๖ องค์การบริหารส่วนตำบลห้วยสูง

๒. มิติโอกาสและความเสมอภาคทางเศรษฐกิจและสังคม

- หมวดหมู่ที่ ๗ ไทยมีวิสาหกิจขนาดกลางและขนาดย่อมที่เข้มแข็ง มีศักยภาพสูง และสามารถแข่งขันได้
- หมวดหมู่ที่ ๘ ไทยมีพื้นที่และเมืองอัจฉริยะที่น่าอยู่ ปลอดภัย เด็ดขาดได้อย่างยั่งยืน
- หมวดหมู่ที่ ๙ ไทยมีความยากจนข้ามรุ่นลดลง และมีความคุ้มครองทางสังคมที่เพียงพอเหมาะสม

๓. มิติความยั่งยืนของทรัพยากรธรรมชาติและสิ่งแวดล้อม

- หมวดหมู่ที่ ๑๐ ไทยมีเศรษฐกิจหมุนเวียนและสังคมคาร์บอนต่ำ
- หมวดหมู่ที่ ๑๑ ไทยสามารถลดความเสี่ยงและผลกระทบจากภัยธรรมชาติและ การเปลี่ยนแปลงสภาพภูมิอากาศ

๔. มิติปัจจัยผลักดันการพลิกโฉมประเทศ

- หมวดหมู่ที่ ๑๒ ไทยมีกำลังคนสมรรถนะสูง มุ่งเรียนรู้อย่างต่อเนื่อง ตอบโจทย์การพัฒนาแห่งอนาคต
- หมวดหมู่ที่ ๑๓ ไทยมีภาครัฐที่ทันสมัย มีประสิทธิภาพ และตอบโจทย์ประชาชน

หมวดหมู่ที่ ๑ ไทยเป็นประเทศชั้นนำด้านสินค้าเกษตรและเกษตรแปรรูปมูลค่าสูง

หมวดหมู่ที่ ๑ ไทยเป็นประเทศชั้นนำด้านสินค้าเกษตรและเกษตรแปรรูปมูลค่าสูง มีความเชื่อมโยงกับเป้าหมายหลักของแผนพัฒนาฯ ฉบับที่ ๑๓ ทั้ง ๕ เป้าหมาย ได้แก่ เป้าหมายที่ ๑) การปรับโครงสร้างภาคการผลิตและบริการสู่เศรษฐกิจฐานนวัตกรรม โดยยกระดับให้มีขีดความสามารถในการแข่งขัน และเศรษฐกิจท้องถิ่นและผู้ประกอบการรายย่อยสามารถเชื่อมโยงกับห่วงโซ่มูลค่าของภาคการผลิตและบริการเป้าหมาย เป้าหมายที่ ๒) การพัฒนาคนสำหรับโลกยุคใหม่ โดยสนับสนุนให้กำลังคนมีคุณภาพ สอดคล้องกับความต้องการของภาคการผลิตเป้าหมาย เป้าหมายที่ ๓) การมุ่งสู่สังคมแห่งโอกาสและความเป็นธรรม โดยลดความเหลื่อมล้ำทั้งในเชิงรายได้และความมั่นคง รวมถึงโอกาสในการแข่งขันของภาคธุรกิจ และให้กลุ่มเปราะบางและผู้ด้อยโอกาสมีโอกาสในการเลื่อนขั้นทางเศรษฐกิจและสังคมสูงขึ้น เป้าหมายที่ ๔) การเปลี่ยนผ่านการผลิตและบริการไปสู่ความยั่งยืน โดยการใช้ทรัพยากรธรรมชาติในการผลิตและบริการอย่างมีประสิทธิภาพและสอดคล้องกับขีดความสามารถในการรองรับของระบบนิเวศ และ เป้าหมายที่ ๕) การเสริมสร้างความสามารถในการรับมือกับการเปลี่ยนแปลงและความเสี่ยงภายใต้บริบทโลกใหม่ โดยประเทศไทยมีความสามารถในการรับมือกับภัยคุกคามที่สำคัญในอนาคต โดยเฉพาะการเปลี่ยนแปลงสภาพภูมิอากาศ โรคระบาดร้ายแรงและโรคอุบัติใหม่ และภัยคุกคามทางไซเบอร์

เป้าหมาย ของหมวดหมู่ที่ ๑ เมื่อพิจารณาความเชื่อมโยงกับยุทธศาสตร์ชาติ พบว่า มีความสอดคล้องกับยุทธศาสตร์ชาติ จำนวน ๓ ด้าน ได้แก่ ๑) ด้านการสร้างขีดความสามารถในการแข่งขัน ในเป้าหมาย (๑) ประเทศไทยเป็นประเทศพัฒนาแล้ว เศรษฐกิจเติบโตอย่างมีเสถียรภาพและยั่งยืน และ (๒) ประเทศไทยมีขีดความสามารถในการแข่งขันสูงขึ้น โดยมีแผนแม่บทภายใต้ยุทธศาสตร์ชาติ ประเด็นเกษตร ที่ให้ความสำคัญกับการยกระดับการผลิตให้เข้าสู่คุณภาพมาตรฐานความปลอดภัย การใช้ประโยชน์จากความโดดเด่นและเอกลักษณ์ของสินค้าเกษตร รวมถึงความหลากหลายทางชีวภาพในแต่ละพื้นที่เพื่อสร้างมูลค่าให้กับสินค้าเกษตร การประยุกต์ใช้เทคโนโลยีและนวัตกรรมสมัยใหม่ในการผลิตและการจัดการฟาร์ม ๒) ด้านการสร้างโอกาสและความเสมอภาคทางสังคม ในเป้าหมายการสร้างความเป็นธรรม และลดความเหลื่อมล้ำในทุกมิติ โดยมีแผนแม่บทภายใต้ยุทธศาสตร์ชาติ ประเด็นเศรษฐกิจฐานราก ที่ให้ความสำคัญกับการรวมกลุ่มในรูปแบบที่มีโครงสร้างกระจายรายได้ให้กับเศรษฐกิจและชุมชนได้อย่างเป็นรูปธรรม และมีกลไกขับเคลื่อนเศรษฐกิจฐานรากด้วยการดึงเอาพลังของภาคส่วนต่าง ๆ ทั้งภาคเอกชน ประชาสังคม และชุมชนท้องถิ่นมาร่วมขับเคลื่อน พร้อมทั้งสร้างความเข้มแข็งให้กับชุมชน และ ๓) ด้าน

การสร้างการเติบโตบนคุณภาพชีวิตที่เป็นมิตรต่อสิ่งแวดล้อม ในเป้าหมายการใช้ประโยชน์และสร้างการเติบโตบนฐานทรัพยากรธรรมชาติและสิ่งแวดล้อมให้สมดุลภายในขีดความสามารถของระบบนิเวศ โดยมีแผนแม่บทภายใต้ยุทธศาสตร์ชาติ ประเด็นการเติบโตอย่างยั่งยืน ที่ให้ความสำคัญกับการเติบโตที่เน้นหลักการใช้ประโยชน์ การอนุรักษ์ การรักษา พื้นฟูและสร้างใหม่ เพื่อให้มีฐานทรัพยากรธรรมชาติและสิ่งแวดล้อมอย่างยั่งยืน ไม่ใช่ทรัพยากรธรรมชาติจนเกินความพอดี ไม่สร้างมลภาวะต่อสิ่งแวดล้อมจนเกินความสามารถในการรองรับและเยียวยาของระบบนิเวศ รวมถึงการผลิตและการบริโภคเป็นมิตรต่อสิ่งแวดล้อม

เป้าหมาย ตัวชี้วัด และค่าเป้าหมายของการพัฒนาระดับมหุดมหาย

เป้าหมายที่ ๑ มูลค่าเพิ่มของสินค้าเกษตรและเกษตรแปรรูปสูงขึ้น

- ตัวชี้วัดที่ ๑.๑ ผลิตภัณท์มวลรวมในประเทศสาขาเกษตรเติบโต ร้อยละ ๔.๕ ต่อปี
- ตัวชี้วัดที่ ๑.๒ รายได้สุทธิต่อครัวเรือนเกษตรกร ไม่ต่ำกว่า ๕๓๗,๐๐๐ บาทต่อครัวเรือน เมื่อสิ้นสุดแผน
- ตัวชี้วัดที่ ๑.๓ พื้นที่เกษตรอินทรีย์ เพิ่มขึ้นเป็น ๒.๐ ล้านไร่ และพื้นที่เกษตรที่ได้รับการรับรองตามหลักการปฏิบัติทางการเกษตรที่ดีเพิ่มขึ้นเป็น ๒.๕ ล้านไร่ เมื่อสิ้นสุดแผน
- ตัวชี้วัดที่ ๑.๔ พื้นที่เพาะปลูกพืชที่ไม่เหมาะสมลดลงร้อยละ ๑๐ เมื่อสิ้นสุดแผน

เป้าหมายที่ ๒ การพัฒนาโครงสร้างพื้นฐานและระบบบริหารจัดการ เพื่อคุณภาพ ความมั่นคงทางอาหาร และความยั่งยืนของภาคเกษตร

- ตัวชี้วัดที่ ๒.๑ ภาคเกษตรมีผลิตภาพการผลิตรวม เฉลี่ยร้อยละ ๑.๕ เมื่อสิ้นสุดแผน
- ตัวชี้วัดที่ ๒.๒ มีตลาดกลางสินค้าเกษตรภูมิภาคในภาคเหนือ ๒ แห่ง ภาคตะวันออกเฉียงเหนือ ๒ แห่ง ภาคใต้ ๒ แห่ง ภาคกลาง ๑ แห่ง และภาคตะวันออก ๑ แห่ง เมื่อสิ้นสุดแผน
- ตัวชี้วัดที่ ๒.๓ น้ำไหลลงอ่างเก็บน้ำทั้งประเทศมีปริมาณอย่างน้อย ๔๐,๐๐๐ ล้านลูกบาศก์เมตร ต่อปี เมื่อสิ้นสุดแผน
- ตัวชี้วัดที่ ๒.๔ ระบบชลประทานมีประสิทธิภาพไม่ต่ำกว่าร้อยละ ๗๕ เมื่อสิ้นสุดแผน
- ตัวชี้วัดที่ ๒.๕ เกิดการใช้น้ำซ้ำในพื้นที่เกษตรนอกเขตชลประทาน ไม่ต่ำกว่าร้อยละ ๒๐ ของพื้นที่ เมื่อสิ้นสุดแผน
- ตัวชี้วัดที่ ๒.๖ มีพื้นที่ที่สามารถลดความเสี่ยงภัยน้ำท่วม-น้ำแล้ง และเกิดระบบจัดการน้ำชุมชน จำนวนไม่น้อยกว่า ๔,๐๐๐ ตำบล เมื่อสิ้นสุดแผน

เป้าหมายที่ ๓ การเพิ่มศักยภาพและบทบาทของผู้ประกอบการเกษตรในฐานะหุ้นส่วนเศรษฐกิจของห่วงโซ่อุปทานที่ได้รับส่วนแบ่งประโยชน์อย่างเหมาะสมและเป็นธรรม

- ตัวชี้วัดที่ ๓.๑ จำนวนสหกรณ์ภาคเกษตรในชั้นที่ ๑ ตามเกณฑ์การจัดระดับความเข้มแข็ง สหกรณ์เพิ่มขึ้นอย่างน้อยร้อยละ ๑๘ เมื่อสิ้นสุดแผน
- ตัวชี้วัดที่ ๓.๒ จำนวนกลุ่มเกษตรกรในชั้นที่ ๑ ตามเกณฑ์การจัดระดับความเข้มแข็งกลุ่มเกษตรกรเพิ่มขึ้น อย่างน้อยร้อยละ ๖ เมื่อสิ้นสุดแผน
- ตัวชี้วัดที่ ๓.๓ จำนวนวิสาหกิจชุมชนในระดับดี ตามเกณฑ์การจัดระดับความเข้มแข็งวิสาหกิจชุมชนเพิ่มขึ้น อย่างน้อยร้อยละ ๓๕ เมื่อสิ้นสุดแผน
- ตัวชี้วัดที่ ๓.๔ ผู้ประกอบการเกษตรเพิ่มขึ้นปีละ ๔,๐๐๐ ราย

หมวดหมู่ที่ ๒ ไทยเป็นจุดหมายของการท่องเที่ยวที่เน้นคุณภาพและความยั่งยืน

หมวดหมู่ที่ ๒ ไทยเป็นจุดหมายของการท่องเที่ยวที่เน้นคุณภาพและความยั่งยืน เชื่อมโยงกับยุทธศาสตร์ชาติด้านการสร้างขีดความสามารถในการแข่งขัน ที่มุ่งเน้นการสร้างควมหลากหลายด้านการท่องเที่ยว รักษาการเป็นจุดหมายปลายทางที่สำคัญของการท่องเที่ยวระดับโลกที่ดึงดูดนักท่องเที่ยวทุกระดับ และเพิ่มสัดส่วนของนักท่องเที่ยวที่มีคุณภาพสูง อีกทั้งยังเชื่อมโยงกับเป้าหมายหลักของแผนพัฒนาฯ ฉบับที่ ๑๓ ใน ๔ เป้าหมาย ได้แก่ เป้าหมายที่ ๑) การปรับโครงสร้างภาคการผลิตและบริการสู่เศรษฐกิจฐานนวัตกรรม โดยยกระดับให้ภาคการท่องเที่ยวมีขีดความสามารถในการแข่งขันที่สูงขึ้น และส่งเสริมให้ผู้ประกอบการรายย่อยและชุมชนสามารถเชื่อมโยงกับห่วงโซ่มูลค่าได้ เป้าหมายที่ ๒) การพัฒนาคนสำหรับโลกยุคใหม่ เป้าหมายที่ ๓) การมุ่งสู่สังคมแห่งโอกาสและความเป็นธรรม และ เป้าหมายที่ ๔) การเปลี่ยนผ่านการผลิตและบริการไปสู่ความยั่งยืน โดยให้ความสำคัญกับการบริหารจัดการทรัพยากรอย่างมีประสิทธิภาพและยั่งยืน

เป้าหมาย ตัวชี้วัด และค่าเป้าหมายของการพัฒนาระดับหมวดหมู่

เป้าหมายที่ ๑ การเปลี่ยนการท่องเที่ยวไทยเป็นการท่องเที่ยวคุณภาพสูงที่เชื่อมโยงกับอุตสาหกรรมและบริการที่มีศักยภาพอื่น

- ตัวชี้วัดที่ ๑.๑ นักท่องเที่ยวชาวไทยและชาวต่างชาติมีค่าใช้จ่ายต่อวันเพิ่มขึ้นเฉลี่ยร้อยละ ๑๐ ต่อปี
- ตัวชี้วัดที่ ๑.๒ อันดับดัชนีการพัฒนารายการเดินทางและการท่องเที่ยวดีขึ้น โดยมีอันดับรวมไม่เกินอันดับที่ ๒๕ ด้านความปลอดภัยและการรักษาความปลอดภัยไม่เกินอันดับที่ ๕๐ ด้านความยั่งยืน ด้านสิ่งแวดล้อมไม่เกินอันดับที่ ๕๐ ด้านสุขภาพและสุขอนามัยไม่เกินอันดับที่ ๕๐ และด้านทรัพยากรทางวัฒนธรรมและการท่องเที่ยวเชิงธุรกิจไม่เกินอันดับที่ ๒๕
- ตัวชี้วัดที่ ๑.๓ ระดับความพึงพอใจของนักท่องเที่ยวเพิ่มขึ้น ๐.๐๕ คะแนนต่อปี
- ตัวชี้วัดที่ ๑.๔ จำนวนนักท่องเที่ยวกลุ่มเดินทางซ้ำ เพิ่มขึ้นเฉลี่ยร้อยละ ๑๕ ต่อปี

เป้าหมายที่ ๒ การปรับโครงสร้างการท่องเที่ยวให้พึ่งพานักท่องเที่ยวในประเทศและมีการกระจายโอกาสทางเศรษฐกิจมากขึ้น

- ตัวชี้วัดที่ ๒.๑ รายได้จากการท่องเที่ยวเมืองรองเฉลี่ยทุกเมืองเพิ่มขึ้นร้อยละ ๑๐ ต่อปี (ค่าเฉลี่ยถ่วงน้ำหนักของเมืองรองทั้งหมด)
- ตัวชี้วัดที่ ๒.๒ รายได้จากนักท่องเที่ยวชาวไทย เพิ่มขึ้นร้อยละ ๑๐ ต่อปี
- ตัวชี้วัดที่ ๒.๓ มีชุมชนที่เป็นวิสาหกิจเพื่อสังคม เพิ่มขึ้นเฉลี่ยปีละ ๕๐ ชุมชน

เป้าหมายที่ ๓ การท่องเที่ยวไทยต้องมีการบริหารจัดการอย่างยั่งยืนในทุกมิติ

- ตัวชี้วัดที่ ๓.๑ ผู้ประกอบการและแหล่งท่องเที่ยวได้รับมาตรฐานการท่องเที่ยวไทย เพิ่มขึ้นร้อยละ ๑๐ ต่อปี
- ตัวชี้วัดที่ ๓.๒ ชุมชนท่องเที่ยวได้รับมาตรฐานการท่องเที่ยวโดยชุมชน เพิ่มขึ้นไม่น้อยกว่าปีละ ๕๐ ชุมชน

หมวดหมู่ที่ ๓ ไทยเป็นฐานการผลิตยานยนต์ไฟฟ้าที่สำคัญของโลก

หมวดหมู่ที่ ๓ ไทยเป็นฐานการผลิตยานยนต์ไฟฟ้าที่สำคัญของโลกเชื่อมโยงกับเป้าหมายหลักของแผนพัฒนาฯ ฉบับที่ ๑๓ ใน ๓ เป้าหมาย ประกอบด้วย เป้าหมายที่ ๑) การปรับโครงสร้างภาคการผลิตและบริการสู่เศรษฐกิจฐานนวัตกรรม โดยยกระดับให้ขีดความสามารถในการแข่งขัน เศรษฐกิจท้องถิ่น และผู้ประกอบการรายย่อยสามารถเชื่อมโยงกับห่วงโซ่มูลค่า และประเทศไทยมีระบบนิเวศที่สนับสนุนการค้าการลงทุนและการพัฒนา

แผนพัฒนาท้องถิ่น (พ.ศ. ๒๕๖๖ – ๒๕๗๐) แก้ไข ครั้งที่ ๑/๒๕๖๖ องค์การบริหารส่วนตำบลห้วยยาง

นวัตกรรม เป้าหมายที่ ๒) การพัฒนาคนสำหรับโลกยุคใหม่ โดยมุ่งพัฒนาให้คนไทยมีทักษะที่จำเป็นสำหรับโลกยุคใหม่และมีคุณลักษณะตามบรรทัดฐานที่ดีของสังคม สอดคล้องกับความต้องการของภาคการผลิตเป้าหมาย และได้รับความคุ้มครองทางสังคมที่ส่งเสริมความมั่นคงในชีวิต และ เป้าหมายที่ ๔) การเปลี่ยนผ่านการผลิตและบริการไปสู่ความยั่งยืน โดยการใช้ทรัพยากรธรรมชาติในการผลิตและบริการอย่างมีประสิทธิภาพ มีความสำคัญกับการจัดการปัญหามลพิษสำคัญด้วยวิธีการที่ยั่งยืน รวมทั้งการปล่อยก๊าซเรือนกระจกของประเทศมีแนวโน้มลดลง ซึ่งเป้าหมายหลักทั้ง ๓ ประการของหมุดหมายที่ ๓ สอดคล้องกับยุทธศาสตร์ชาติด้านการสร้างขีดความสามารถในการแข่งขัน ประเด็นอุตสาหกรรมและบริการแห่งอนาคตที่มุ่งเน้นผลักดันการเปลี่ยนผ่านของอุตสาหกรรมยานยนต์ทั้งระบบไปสู่อุตสาหกรรมยานยนต์ไฟฟ้าอัจฉริยะ ส่งเสริมเทคโนโลยีและพัฒนาอุตสาหกรรมระบบกักเก็บพลังงาน ส่งเสริมการลงทุนที่เน้นการวิจัยและพัฒนาและการถ่ายทอดเทคโนโลยี รวมทั้งสนับสนุนให้อุตสาหกรรมยานยนต์ได้รับมาตรฐานสากล

ในขณะเดียวกัน หมุดหมายที่ ๓ ยังสอดคล้องกับยุทธศาสตร์ชาติด้านการพัฒนาศักยภาพทรัพยากรมนุษย์ที่มุ่งเน้นการพัฒนาศักยภาพคนตลอดช่วงชีวิตโดยในช่วงวัยแรงงาน มุ่งเน้นการยกระดับศักยภาพ ทักษะ และสมรรถนะแรงงานอย่างต่อเนื่องสอดคล้องกับความต้องการของตลาดแรงงาน ทั้งนี้ หมุดหมายที่ ๓ ยังสอดคล้องกับยุทธศาสตร์ชาติด้านการสร้างการเติบโตบนคุณภาพชีวิตที่เป็นมิตรต่อสิ่งแวดล้อมที่มุ่งเน้นการส่งเสริมการบริโภคและการผลิตที่ยั่งยืน และการสร้างการเติบโตอย่างยั่งยืนบนสังคมที่เป็นมิตรต่อสภาพภูมิอากาศ โดยมุ่งเน้นการลดการปล่อยก๊าซเรือนกระจก และการสร้างสังคมคาร์บอนต่ำ

เป้าหมาย ตัวชี้วัด และค่าเป้าหมายของการพัฒนาระดับหมุดหมาย

เป้าหมายที่ ๑ การสร้างอุปสงค์ของรถยนต์ไฟฟ้าประเภทต่าง ๆ เพื่อการใช้ในประเทศและส่งออก

- ตัวชี้วัดที่ ๑.๑ ปริมาณการใช้ยานยนต์ไฟฟ้า (ยานยนต์ที่ปล่อยมลพิษเป็นศูนย์ ซึ่งหมายถึงจำนวนจดทะเบียนรถยนต์ใหม่ ประกอบด้วยรถยนต์ประเภทยานยนต์ไฟฟ้าพลังงานแบตเตอรี่ และยานยนต์ไฟฟ้าเซลล์เชื้อเพลิง) จำนวน ๒๘๒,๒๔๐ คัน คิดเป็นร้อยละ ๒๖ ของยานยนต์ทั้งหมด ภายในปี ๒๕๗๐
- ตัวชี้วัดที่ ๑.๒ ปริมาณการผลิตยานยนต์ไฟฟ้า (ยานยนต์ที่ปล่อยมลพิษเป็นศูนย์) จำนวน ๓๘๐,๒๕๐ คัน คิดเป็นร้อยละ ๑๗ ของยานยนต์ทั้งหมด ภายในปี ๒๕๗๐
- ตัวชี้วัดที่ ๑.๓ ปริมาณรถยนต์ที่ได้ปรับเปลี่ยนเป็นยานยนต์ไฟฟ้าดัดแปลงเพิ่มขึ้นไม่น้อยกว่า ๔๐,๐๐๐ คัน ภายในปี ๒๕๗๐
- ตัวชี้วัดที่ ๑.๔ อัตราการขยายตัวของมูลค่าการส่งออกยานยนต์ไฟฟ้าเพิ่มขึ้นร้อยละ ๕ ต่อปี หรืออัตราการขยายตัวของมูลค่าส่งออกชิ้นส่วนยานยนต์ไฟฟ้าของไทยเพิ่มขึ้นร้อยละ ๕ ต่อปี

เป้าหมายที่ ๒ ผู้ประกอบการเดิมสามารถปรับตัวไปสู่การผลิตยานยนต์ไฟฟ้าและมีการลงทุนเทคโนโลยียานยนต์ไฟฟ้าที่สำคัญภายในประเทศ

- ตัวชี้วัดที่ ๒.๑ อุตสาหกรรมยานยนต์ไทยเป็นฐานการผลิตอันดับ ๑ ในอาเซียน และอยู่อันดับ ๑ ใน ๑๐ ของโลก
- ตัวชี้วัดที่ ๒.๒ มูลค่าส่งเสริมการลงทุนในอุตสาหกรรมยานยนต์ไฟฟ้าและชิ้นส่วนรวมไม่น้อยกว่า ๑๓๐,๐๐๐ ล้านบาท ภายในปี ๒๕๗๐
- ตัวชี้วัดที่ ๒.๓ จำนวนผู้ประกอบการในห่วงโซ่อุปทานของยานยนต์ไฟฟ้าเพิ่มขึ้นไม่น้อยกว่า ๑๔ รายและเกิดการลงทุนเทคโนโลยีสำคัญของยานยนต์ไฟฟ้าในประเทศไทยภายในปี ๒๕๗๐
- ตัวชี้วัดที่ ๒.๔ สัดส่วนจำนวนผู้ประกอบการเดิมที่สามารถปรับเปลี่ยนธุรกิจไปสู่ธุรกิจใหม่เพิ่มขึ้นร้อยละ ๑๐ ภายในปี ๒๕๗๐

ตัวชี้วัดที่ ๒.๕ จำนวนแรงงานเดิมที่ได้รับการพัฒนาฝีมือแรงงานด้านยานยนต์ไฟฟ้าและเข้ามาเป็นแรงงานในอุตสาหกรรมใหม่เพิ่มขึ้น ๕,๐๐๐ คน ภายในปี ๒๕๗๐

เป้าหมายที่ ๓ การสร้างความพร้อมของปัจจัยสนับสนุนอย่างเป็นระบบ

- ตัวชี้วัดที่ ๓.๑ มูลค่าการลงทุนด้านวิทยาศาสตร์ เทคโนโลยี วิจัย และนวัตกรรมที่เกี่ยวข้องกับยานยนต์เพิ่มขึ้นร้อยละ ๒๐ ต่อปี
- ตัวชี้วัดที่ ๓.๒ แรงงานที่ได้รับการพัฒนาฝีมือแรงงานด้านยานยนต์ไฟฟ้ามีจำนวนไม่น้อยกว่า ๓๐,๐๐๐ คนภายในปี ๒๕๗๐
- ตัวชี้วัดที่ ๓.๓ จำนวนสถานีอัดประจุไฟฟ้าสาธารณะ/หัวจ่ายชาร์จเร็ว เพิ่มขึ้น ๕,๐๐๐ หัวจ่ายภายในปี ๒๕๗๐
- ตัวชี้วัดที่ ๓.๔ จำนวนมาตรฐานด้านคุณสมบัติและความปลอดภัยของชิ้นส่วนหลักทั้งหมดของยานยนต์ไฟฟ้าเพิ่มขึ้นไม่น้อยกว่า ๑๕ ฉบับต่อปี
- ตัวชี้วัดที่ ๓.๕ มลพิษทางอากาศ (ฝุ่นละอองที่มีขนาดเล็กกว่า ๒.๕ ไมครอน) และปริมาณการปล่อยก๊าซเรือนกระจกในภาคคมนาคมขนส่งลดลงร้อยละ ๔ ต่อปี

หมายเหตุที่ ๔ ไทยเป็นศูนย์กลางทางการแพทย์และสุขภาพมูลค่าสูง

การพัฒนาประเทศไทยให้เป็นศูนย์กลางทางการแพทย์และสุขภาพสูงจะสอดคล้องกับเป้าหมายหลัก ๔ ประการของแผนพัฒนาฯ ฉบับที่ ๑๓ ได้แก่ เป้าหมายที่ ๑) การปรับโครงสร้างภาคการผลิตและบริการสู่เศรษฐกิจฐานนวัตกรรม โดยการใช้นวัตกรรมในการผลิตสินค้าและจัดบริการทางการแพทย์และสุขภาพเพื่อสร้างมูลค่าเพิ่มทางเศรษฐกิจ เป้าหมายที่ ๒) การพัฒนาคนสำหรับโลกยุคใหม่ที่มีสมรรถนะสูงทางด้านการแพทย์และสาธารณสุข เพื่อไม่ให้เป็นอุปสรรคต่อการยกระดับขีดความสามารถบริการทางการแพทย์และสุขภาพ เป้าหมายที่ ๓) การมุ่งสู่สังคมแห่งโอกาสและความเป็นธรรม ในการลดผลกระทบต่อการเข้าถึงบริการทางสาธารณสุขของคนไทย และ เป้าหมายที่ ๕) การเสริมสร้างความสามารถของประเทศในการรับมือกับการเปลี่ยนแปลงและความเสี่ยงภายใต้บริบทโลกใหม่ ในการวางแผนทางการพัฒนาระบบบริหารจัดการภาวะฉุกเฉินด้านสุขภาพและระบบบริการสุขภาพ นอกจากนี้ ยังเชื่อมโยงกับยุทธศาสตร์ชาติที่สำคัญในด้านการสร้างความสามารถในการแข่งขัน ในประเด็นเป้าหมายประเทศไทยมีขีดความสามารถในการแข่งขันสูงขึ้นไป กำหนดอุตสาหกรรมทางการแพทย์แบบครบวงจรเป็นอุตสาหกรรมและบริการแห่งอนาคตที่อาศัยความเชี่ยวชาญด้านการแพทย์ของไทย สร้างอุตสาหกรรมเกี่ยวเนื่องกับการพัฒนาอุตสาหกรรมและบริการทางการแพทย์ การใช้เทคโนโลยีทางการแพทย์ใหม่ ๆ ยกระดับการให้บริการทางการแพทย์อย่างมีคุณภาพในระดับสากล รวมทั้งเชื่อมโยงอุตสาหกรรมทางการแพทย์และบริการท่องเที่ยวเพื่อสุขภาพ และเชื่อมโยงกับยุทธศาสตร์ชาติด้านการสร้างโอกาสและความเสมอภาคทางสังคม ในประเด็นเป้าหมาย สร้างความเป็นธรรมและลดความเหลื่อมล้ำในทุกมิติ ที่มุ่งเน้นการสร้างความเป็นธรรมในการเข้าถึงบริการสาธารณสุข

เป้าหมาย ตัวชี้วัด และค่าเป้าหมายของการพัฒนาระดับหมายเหตุ

เป้าหมายที่ ๑ ไทยมีศักยภาพในการสร้างมูลค่าทางเศรษฐกิจจากสินค้าและบริการสุขภาพ

- ตัวชี้วัดที่ ๑.๑ สัดส่วนมูลค่าเพิ่มสินค้าและบริการสุขภาพต่อผลิตภัณฑ์มวลรวมในประเทศอยู่ที่ร้อยละ ๑.๗

เป้าหมายที่ ๒ องค์กรรู้ด้านการแพทย์และสาธารณสุขมีศักยภาพ เอื้อต่อการสร้างมูลค่าเพิ่มในสินค้าและบริการสุขภาพ

- ตัวชี้วัดที่ ๒.๑ มูลค่าการนำเข้าครุภัณฑ์ทางการแพทย์ลดลงไม่น้อยกว่าร้อยละ ๒๐ (๒๐,๐๐๐ ล้านบาท) เมื่อสิ้นสุดแผน

เป้าหมายที่ ๓ ประชาชนไทยได้รับความเป็นธรรมในการเข้าถึงบริการสุขภาพ

ตัวชี้วัดที่ ๓.๑ สัดส่วนค่าใช้จ่ายด้านสุขภาพของครัวเรือนต่อค่าใช้จ่ายสุขภาพทั้งหมดไม่เกินร้อยละ ๑๒

เป้าหมายที่ ๔ ระบบบริหารจัดการภาวะฉุกเฉินด้านสุขภาพมีความพร้อมรองรับภัยคุกคามสุขภาพ

ตัวชี้วัดที่ ๔.๑ การประเมินผลสมรรถนะหลักในการปฏิบัติตามกฎอนามัยระหว่างประเทศทุกตัวชี้วัดมีค่าไม่ต่ำกว่า ๔

หมวดหมู่ที่ ๕ ไทยเป็นประตูการค้าการลงทุนและยุทธศาสตร์ทางโลจิสติกส์ที่สำคัญของภูมิภาค

หมวดหมู่ที่ ๕ ไทยเป็นประตูการค้าการลงทุนและยุทธศาสตร์ทางโลจิสติกส์ที่สำคัญของประเทศ มีความเชื่อมโยงกับเป้าหมายหลักของแผนพัฒนาฯ ฉบับที่ ๑๓ ได้แก่ เป้าหมายที่ ๑) การปรับโครงสร้างภาคการผลิตและบริการสู่เศรษฐกิจฐานนวัตกรรม เป้าหมายที่ ๒) การพัฒนาคนสำหรับโลกยุคใหม่ เป้าหมายที่ ๓) การมุ่งสู่สังคมแห่งโอกาสและความเป็นธรรม และเป้าหมายที่ ๔) การเปลี่ยนผ่านการผลิตและบริการไปสู่ความยั่งยืน โดยทำให้ประเทศไทยมีระบบนิเวศที่สนับสนุนการค้าการลงทุนสามารถเป็นฐานการค้าการลงทุนที่สำคัญของภูมิภาค เพิ่มผลิตภาพและโอกาสของผู้ประกอบการไทยให้สามารถเชื่อมโยงกับห่วงโซ่มูลค่าระดับภูมิภาคและระดับโลก และยกระดับขีดความสามารถในการแข่งขันของประเทศทั้งภาคการผลิตและบริการสำคัญ ซึ่งมีความสอดคล้องกับยุทธศาสตร์ชาติ ภายใต้รัฐธรรมนูญแห่งราชอาณาจักรไทย พ.ศ. ๒๕๖๐ ในยุทธศาสตร์ชาติด้านความมั่นคง ในมิติความร่วมมือทางการพัฒนากับประเทศเพื่อนบ้าน ภูมิภาค โลก รวมถึงองค์กรภาครัฐและที่มิใช่ภาครัฐ รวมทั้งยุทธศาสตร์ชาติด้านการสร้างความสามารถในการแข่งขัน ในมิติการพัฒนาอุตสาหกรรมและบริการแห่งอนาคต การพัฒนาโครงสร้างพื้นฐานเชื่อมไทย เชื่อมโลก ที่มุ่งเน้นเชื่อมโยงโครงข่ายคมนาคมและบริการโลจิสติกส์อย่างไร้รอยต่อ และการรักษาและเสริมเสถียรภาพทางเศรษฐกิจมหภาค ที่มุ่งเน้นการเชื่อมโยงการค้าการลงทุนของไทยกับต่างประเทศและขยายความร่วมมือทางการค้าการลงทุน และยุทธศาสตร์ชาติด้านการสร้างการเติบโตบนคุณภาพชีวิตที่เป็นมิตรต่อสิ่งแวดล้อม ในมิติการสร้างการเติบโตอย่างยั่งยืนบนสังคมที่เป็นมิตรต่อสภาพภูมิอากาศ ที่มุ่งเน้นการลดการปล่อยก๊าซเรือนกระจกและสร้างสังคมคาร์บอนต่ำ

ในขณะเดียวกัน ยังมีความเชื่อมโยงกับแผนแม่บทภายใต้ยุทธศาสตร์ชาติในประเด็นสำคัญ ได้แก่ ๑) การต่างประเทศ ในการขยายความร่วมมือในด้านเศรษฐกิจ การค้า การคมนาคม และทรัพยากรมนุษย์ทั้งในระดับทวิภาคีและพหุภาคีกับนานาชาติโดยเฉพาะในกลุ่มอนุภูมิภาคและภูมิภาคเอเชีย ๒) อุตสาหกรรมและบริการแห่งอนาคต ที่ให้ความสำคัญกับการพัฒนาต่อยอดอุตสาหกรรมเป้าหมายของประเทศไปสู่อุตสาหกรรมอนาคตที่เป็นเสาหลักของเศรษฐกิจไทยและการสร้างสภาพแวดล้อมที่เอื้ออำนวยต่อการพัฒนาของอุตสาหกรรมและบริการ ๓) โครงสร้างพื้นฐาน ระบบโลจิสติกส์ และดิจิทัล โดยมุ่งเน้นการขยายขีดความสามารถ พัฒนาคุณภาพและประสิทธิภาพของโครงสร้างพื้นฐานด้านคมนาคมและระบบโลจิสติกส์ เพื่อยกระดับผลิตภาพของภาคการผลิตและบริการ ลดต้นทุนการผลิตและบริการที่แข่งขันได้ในระดับสากล สนับสนุนให้เกิดความเชื่อมโยงกับอนุภูมิภาคและภูมิภาคอย่างเป็นระบบ และ ๔) การเติบโตอย่างยั่งยืน โดยมุ่งเน้นการลดการปล่อยก๊าซเรือนกระจก ใช้ประโยชน์และสร้างการเติบโตบนฐานทรัพยากรธรรมชาติและสิ่งแวดล้อม และการลงทุนที่เป็นมิตรต่อสภาพภูมิอากาศในการพัฒนาโครงสร้างพื้นฐานของภาครัฐและภาคเอกชน

เป้าหมาย ตัวชี้วัด และค่าเป้าหมายของการพัฒนาระดับหมวดหมู่

เป้าหมายที่ ๑ ไทยเป็นประตูการค้าการลงทุนในภูมิภาค

ตัวชี้วัดที่ ๑.๑ อันดับความสามารถในการแข่งขันด้านเศรษฐกิจ (โดยสถาบันการจัดการนานาชาติ) มีอันดับดีขึ้น

เป้าหมายที่ ๒ ไทยเป็นห่วงโซ่อุปทานของภูมิภาค

- ตัวชี้วัดที่ ๒.๑ ๑) มูลค่าการลงทุนรวมในประเทศขยายตัวเฉลี่ยไม่น้อยกว่าร้อยละ ๖ ต่อปี หรือ ๒) สัดส่วนการลงทุนรวมต่อผลผลิตมวลรวมในประเทศเฉลี่ยไม่น้อยกว่าร้อยละ ๒๗ ต่อปี
- ตัวชี้วัดที่ ๒.๒ ๑) มูลค่าการส่งออกสินค้าของไทยกับประเทศทั่วโลกขยายตัวเฉลี่ยไม่น้อยกว่าร้อยละ ๗ ต่อปีหรือ ๒) สัดส่วนการเติบโตของปริมาณการส่งออกสินค้าของไทยต่อการเติบโตของปริมาณการส่งออกสินค้าของโลกเฉลี่ยไม่น้อยกว่า ๑.๕ ต่อปี

เป้าหมายที่ ๓ ไทยเป็นประตูและทางเชื่อมโครงข่ายคมนาคมและโลจิสติกส์ของภูมิภาค

- ตัวชี้วัดที่ ๓.๑ ดัชนีวัดประสิทธิภาพด้านโลจิสติกส์ระหว่างประเทศของประเทศไทยอยู่ในอันดับไม่ต่ำกว่าอันดับที่ ๒๕ หรือคะแนนไม่ต่ำกว่า ๓.๖๐
- ตัวชี้วัดที่ ๓.๒ สัดส่วนต้นทุนโลจิสติกส์ของประเทศไทยต่อผลิตภัณฑ์มวลรวมในประเทศน้อยกว่าร้อยละ ๑๑

หมวดหมู่ที่ ๖ ไทยเป็นศูนย์กลางอุตสาหกรรมอิเล็กทรอนิกส์อัจฉริยะและอุตสาหกรรมดิจิทัลของอาเซียน

หมวดหมู่ที่ ๖ มุ่งตอบสนองต่อเป้าหมายหลักของแผนพัฒนาฯ ฉบับที่ ๑๓ จำนวน ๓ เป้าหมาย ได้แก่ เป้าหมายที่ ๑) การปรับโครงสร้างภาคการผลิตและบริการสู่เศรษฐกิจฐานนวัตกรรม โดยการพัฒนาต่อยอดฐานอุตสาหกรรมอิเล็กทรอนิกส์ของประเทศไทยในปัจจุบันให้เป็นอุตสาหกรรมอิเล็กทรอนิกส์อัจฉริยะที่มุ่งเน้นการผลิตชิ้นส่วนประกอบที่สำคัญในห่วงโซ่อุปทานอาเซียน เป็นที่ต้องการของตลาดในอนาคต และมีมูลค่าสูง รวมถึงการพัฒนาความสามารถในการแข่งขันของอุตสาหกรรมดิจิทัล เป้าหมายที่ ๒) การพัฒนาคนสำหรับโลกยุคใหม่ โดยการพัฒนากำลังคนที่มีทักษะที่สอดคล้องกับความต้องการของอุตสาหกรรมและบริการในอนาคต รวมถึงอุตสาหกรรมอิเล็กทรอนิกส์อัจฉริยะและอุตสาหกรรมและบริการดิจิทัลของประเทศ และ เป้าหมายที่ ๕) การเสริมสร้างความสามารถของประเทศในการรับมือกับการเปลี่ยนแปลงและความเสี่ยงภายใต้บริบทโลกใหม่ โดยการส่งเสริมการนำเทคโนโลยีดิจิทัลมาใช้ประโยชน์ในหลากหลายภาคส่วนและหลากหลายมิติ ซึ่งมีความสอดคล้องกับเป้าหมายตามยุทธศาสตร์ชาติด้านความมั่นคง ในมิติการพัฒนาคน เครื่องมือ เทคโนโลยี และระบบฐานข้อมูลขนาดใหญ่ให้มีความพร้อมสามารถรับมือภัยคุกคาม ควบคู่กับการป้องกันและแก้ไขปัญหาความมั่นคงและความปลอดภัยทางไซเบอร์ ยุทธศาสตร์ชาติด้านการสร้างความสามารถในการแข่งขัน ในมิติการพัฒนาอุตสาหกรรมและบริการแห่งอนาคตที่ให้ความสำคัญพัฒนาต่อยอดอุตสาหกรรมเป้าหมายของประเทศไปสู่อุตสาหกรรมอนาคตที่เติบโตเป็นเสาหลักของเศรษฐกิจไทยและการสร้างสภาพแวดล้อมที่เอื้ออำนวยต่อการพัฒนาของอุตสาหกรรมและบริการ การพัฒนาโครงสร้างพื้นฐานด้านเทคโนโลยีที่มีคุณภาพ ครอบคลุม เพียงพอและเข้าถึงได้ทั้งในด้านพื้นที่และราคา และยุทธศาสตร์ชาติด้านการสร้างการเติบโตบนคุณภาพชีวิตที่เป็นมิตรต่อสิ่งแวดล้อม ในมิติการสร้างการเติบโตอย่างยั่งยืนบนสังคมที่เป็นมิตรต่อสภาพภูมิอากาศ โดยเป็นการใช้ประโยชน์จากความก้าวหน้าทางเทคโนโลยีในการประกอบธุรกิจและดำเนินชีวิต เพื่อลดการปล่อยก๊าซเรือนกระจกและสร้างสังคมคาร์บอนต่ำ

เป้าหมาย ตัวชี้วัด และค่าเป้าหมายของการพัฒนาระดับหมวดหมู่

เป้าหมายที่ ๑ เศรษฐกิจดิจิทัลภายในประเทศมีการขยายตัวเพิ่มขึ้น

- ตัวชี้วัดที่ ๑.๑ สัดส่วนมูลค่าเพิ่มของอุตสาหกรรมเทคโนโลยีดิจิทัลต่อผลิตภัณฑ์มวลรวมในประเทศเพิ่มขึ้นเป็นร้อยละ ๓๐ ภายในปี ๒๕๗๐
- ตัวชี้วัดที่ ๑.๒ มีกระดานข้อมูลดิจิทัลของภาครัฐที่สามารถติดตามจำนวนธุรกรรมงานบริการภาครัฐที่ปรับเปลี่ยนเป็นดิจิทัลได้ภายในปี ๒๕๖๖ และงานบริการภาคประชาชนของภาครัฐต้องปรับเปลี่ยนเป็นดิจิทัลทั้งหมดภายในปี ๒๕๗๐

- ตัวชี้วัดที่ ๑.๓ มูลค่าของค่าใช้จ่ายทางการวิจัยและพัฒนาด้านนวัตกรรมเพิ่มขึ้นเป็นอย่างน้อยร้อยละ ๕ ของปีฐาน ภายในปี ๒๕๗๐
- ตัวชี้วัดที่ ๑.๔ มีบริการอินเทอร์เน็ตความเร็วสูงที่สามารถเข้าถึงและพร้อมใช้แก่ประชาชนโดยครอบคลุมพื้นที่ทุกหมู่บ้าน พื้นที่ชุมชน และสถานที่ท่องเที่ยว

เป้าหมายที่ ๒ การส่งออกของอุตสาหกรรมอิเล็กทรอนิกส์อัจฉริยะของประเทศเพิ่มขึ้น

- ตัวชี้วัดที่ ๒.๑ สัดส่วนการส่งออกในอุตสาหกรรมอิเล็กทรอนิกส์อัจฉริยะของประเทศคิดเป็นร้อยละ ๖๐ ของมูลค่าการส่งออกอุตสาหกรรมไฟฟ้าและอิเล็กทรอนิกส์ทั้งหมด ภายในปี ๒๕๗๐
- ตัวชี้วัดที่ ๒.๒ มีบุคลากรที่มีทักษะด้าน “ผู้ประกอบการระบบอิเล็กทรอนิกส์อัจฉริยะ” เพื่อรองรับการขยายตัวของอุตสาหกรรมอิเล็กทรอนิกส์อัจฉริยะ จำนวน ๔๐๐,๐๐๐ ราย ภายในปี ๒๕๗๐

เป้าหมายที่ ๓ อุตสาหกรรมดิจิทัลและอุตสาหกรรมอิเล็กทรอนิกส์อัจฉริยะของประเทศมีความเข้มแข็งขึ้น

- ตัวชี้วัดที่ ๓.๑ จำนวนผู้ประกอบการด้านเทคโนโลยีขนาดใหญ่ของโลกลงทุนในประเทศไทยอย่างน้อย ๓ ราย ภายในปี ๒๕๗๐
- ตัวชี้วัดที่ ๓.๒ จำนวนสตาร์ทอัพด้านเทคโนโลยีเพิ่มขึ้นไม่น้อยกว่า ๖,๐๐๐ แห่ง ในปี ๒๕๗๐ โดย ๑ ใน ๓ เป็นผู้ประกอบการที่ย้ายมาจากต่างประเทศ
- ตัวชี้วัดที่ ๓.๓ มีแรงงานที่เป็นผู้เชี่ยวชาญทางดิจิทัล (ระดับ ๔) ไม่น้อยกว่าร้อยละ ๖ ของจำนวนประชากรไทยภายในปี ๒๕๗๐
- ตัวชี้วัดที่ ๓.๔ มีจุดเชื่อมต่อและแลกเปลี่ยนข้อมูลจราจรอินเทอร์เน็ตระหว่างประเทศที่ทา ให้บริการดิจิทัลของไทยสามารถแข่งขันได้ภายในปี ๒๕๗๐

หมายเหตุที่ ๗ ไทยมีวิสาหกิจขนาดกลางและขนาดย่อมที่เข้มแข็ง มีศักยภาพสูง และสามารถแข่งขันได้

การส่งเสริมและพัฒนาวิสาหกิจขนาดกลางและขนาดย่อมไทยให้เข้มแข็ง มีศักยภาพสูง และสามารถแข่งขันได้ เป็นแนวทางการพัฒนาที่สอดคล้องกับยุทธศาสตร์ชาติ โดยเฉพาะในยุทธศาสตร์ชาติด้านการสร้างความสามารถในการแข่งขันใน ๒ เป้าหมาย ได้แก่ ประเทศไทยเป็นประเทศที่พัฒนาแล้ว เศรษฐกิจเติบโตอย่างมีเสถียรภาพและยั่งยืน และประเทศไทยมีขีดความสามารถในการแข่งขันสูงขึ้น ในประเด็นการพัฒนาเศรษฐกิจบนพื้นฐานผู้ประกอบการยุคใหม่ ผ่านการสร้างผู้ประกอบการอัจฉริยะยุคใหม่ที่มีทักษะและจิตวิญญาณของการเป็นผู้ประกอบการที่มีความสามารถในการแข่งขันและมีอัตลักษณ์ชัดเจน สามารถปรับตัวและประยุกต์ใช้เครื่องมือและใช้ประโยชน์จากเทคโนโลยีดิจิทัลและนวัตกรรมในการประกอบธุรกิจ และได้รับการส่งเสริมให้เข้าถึงแหล่งเงินทุนและแหล่งเงินทุนทางเลือกด้วยการใช้ประโยชน์จากข้อมูลทั้งด้านการเงินและที่มีใช้การเงิน รวมทั้งสามารถเข้าถึงตลาดทั้งในและต่างประเทศทั้งทางออนไลน์และออฟไลน์ ที่เหมาะสมตามศักยภาพของผู้ประกอบการ โดยมีโอกาสเข้าถึงข้อมูลและได้รับการอำนวยความสะดวกและสนับสนุนให้สามารถเข้าถึงข้อมูลระบบคลังข้อมูลและความรู้กลางของภาครัฐอย่างเท่าเทียมและทั่วถึง พร้อมทั้งยังสอดคล้องตามยุทธศาสตร์ชาติด้านการพัฒนาและเสริมสร้างศักยภาพทรัพยากรมนุษย์ ในเป้าหมายสังคมไทยมีสภาพแวดล้อมที่เอื้อและสนับสนุนต่อการพัฒนาคนตลอดช่วงชีวิต ในประเด็นการกระตุ้นให้ภาคธุรกิจมีการบริหารจัดการอย่างมีธรรมาภิบาลโดยคำนึงถึงต้นทุนทางสังคมและกระตุ้นให้เกิดการประกอบธุรกิจเพื่อสังคม รวมทั้งยุทธศาสตร์ชาติด้านการสร้างโอกาสและความเสมอภาคทางสังคม ใน ๒ เป้าหมาย ได้แก่ การกระจายศูนย์กลางความเจริญทางเศรษฐกิจและสังคม เพิ่มโอกาสให้ทุกภาคส่วนเข้ามาเป็นกำลังของการพัฒนาประเทศในทุกกระดับ และการเพิ่มขีดความสามารถของชุมชนท้องถิ่นในการพัฒนา การพึ่งตนเอง

และการจัดการตนเองเพื่อสร้างสังคมคุณภาพในประเด็นการปรับโครงสร้างเศรษฐกิจฐานรากเพื่อยกระดับเกษตรกรสู่การเป็นผู้ประกอบการธุรกิจขนาดกลางและขนาดย่อมในภาคการเกษตรอีกด้วย

นอกจากนี้ แนวทางการพัฒนาตามหมุดหมายที่ ๗ ไทยมีวิสาหกิจขนาดกลางและขนาดย่อมที่เข้มแข็ง มีศักยภาพสูง และสามารถแข่งขันได้ ยังสอดคล้องกับเป้าหมายหลักของแผนพัฒนาฯ ฉบับที่ ๑๓ ในเป้าหมายที่ ๑) การปรับโครงสร้างภาคการผลิตและบริการสู่เศรษฐกิจฐานนวัตกรรม ในประเด็นภาคการผลิตและบริการสำคัญได้รับการยกระดับให้มีขีดความสามารถในการแข่งขันที่สูงขึ้น เศรษฐกิจท้องถิ่นและผู้ประกอบการรายย่อยสามารถเชื่อมโยงกับห่วงโซ่มูลค่า และไทยมีระบบนิเวศที่สนับสนุนการค้าการลงทุนและการพัฒนานวัตกรรมผ่านการสร้างและพัฒนาผู้ประกอบการวิสาหกิจขนาดกลางและขนาดย่อมในแต่ละภาคธุรกิจของประเทศให้สามารถแข่งขันได้ อีกทั้งเชื่อมโยงผู้ประกอบการวิสาหกิจขนาดกลางและขนาดย่อมกับห่วงโซ่มูลค่าโลก โดยมีระบบนิเวศในการประกอบธุรกิจที่เหมาะสมสำหรับผู้ประกอบการในแต่ละประเภทและสาขาธุรกิจ เป้าหมายที่ ๒) การพัฒนาคนสำหรับโลกยุคใหม่ ในประเด็นพัฒนาให้คนไทยมีทักษะและคุณลักษณะที่เหมาะสมกับโลกยุคใหม่ ทั้งทักษะในด้านความรู้ ทักษะทางพฤติกรรม และคุณลักษณะตามบรรทัดฐานที่ดีของสังคม และเป้าหมายที่ ๓) การมุ่งสู่สังคมแห่งโอกาสและความเป็นธรรม ในประเด็นการลดความเหลื่อมล้ำทั้งเชิงรายได้ ความมั่งคั่ง และโอกาสในการแข่งขันของภาคธุรกิจ ผ่านการส่งเสริมการแข่งขันที่เป็นธรรมและเปิดกว้างสำหรับผู้ประกอบการวิสาหกิจขนาดกลางและขนาดย่อม ให้สามารถแข่งขันได้อย่างยั่งยืน

เป้าหมาย ตัวชี้วัด และค่าเป้าหมายของการพัฒนาระดับหมุดหมาย

เป้าหมายที่ ๑ วิสาหกิจขนาดกลางและขนาดย่อมมีสภาพแวดล้อมที่เอื้ออำนวยต่อการเติบโตและแข่งขันได้

- ตัวชี้วัดที่ ๑.๑ สัดส่วนวิสาหกิจขนาดกลางและขนาดย่อมที่ขึ้นทะเบียนกับสำนักงานประกันสังคม (มาตรา ๓๓) ต่อวิสาหกิจขนาดกลางและขนาดย่อมรวม เพิ่มขึ้นเป็นร้อยละ ๒๐ สัดส่วนวิสาหกิจขนาดกลางและขนาดย่อมที่จดทะเบียนนิติบุคคลต่อวิสาหกิจขนาดกลางและขนาดย่อมรวม เพิ่มขึ้นเป็นร้อยละ ๔๐ สัดส่วนวิสาหกิจขนาดกลางและขนาดย่อมที่จดทะเบียนภาษีมูลค่าเพิ่มต่อวิสาหกิจขนาดกลางและขนาดย่อมรวม เพิ่มขึ้นเป็นร้อยละ ๕ ในปี ๒๕๗๐ รวมทั้งสัดส่วนวิสาหกิจขนาดกลางและขนาดย่อมที่จดทะเบียนพาณิชย์ต่อวิสาหกิจขนาดกลางและขนาดย่อมรวม เพิ่มขึ้นเป็นร้อยละ ๒๐ ในปี ๒๕๗๐
- ตัวชี้วัดที่ ๑.๒ มูลค่าการระดมทุนผ่านตลาดทุน ขยายตัวเฉลี่ยไม่ต่ำกว่าร้อยละ ๑๒ ต่อปี และสัดส่วนการเข้าถึงสินเชื่อของวิสาหกิจขนาดกลางและขนาดย่อมต่อสินเชื่อรวม เพิ่มขึ้นเป็นไม่น้อยกว่าร้อยละ ๖๐ ภายในปี ๒๕๗๐
- ตัวชี้วัดที่ ๑.๓ อันดับความสามารถในการแข่งขันด้านกฎระเบียบทางการค้า ไม่เกินอันดับที่ ๔๐ ในปี ๒๕๗๐ มีการออกกฎหมายลำดับรองภายใต้พระราชบัญญัติการแข่งขันทางการค้า พ.ศ. ๒๕๖๐ จำนวนเฉลี่ยไม่น้อยกว่า ๒ ฉบับต่อปี และมีสัดส่วนของจำนวนเรื่องร้องเรียนที่พิจารณาแล้วเสร็จต่อจำนวนเรื่องร้องเรียนรวม เพิ่มขึ้นเป็นร้อยละ ๘๐ - ๙๐ ต่อปี
- ตัวชี้วัดที่ ๑.๔ ระบบฐานข้อมูลวิสาหกิจขนาดกลางและขนาดย่อมที่รัฐบาลและผู้ประกอบการวิสาหกิจขนาดกลางและขนาดย่อมใช้ได้ เป็นปัจจุบันและทั่วถึง

เป้าหมายที่ ๒ วิสาหกิจขนาดกลางและขนาดย่อม มีศักยภาพสูงในการดำเนินธุรกิจ สามารถยกระดับ และปรับตัวเข้าสู่การแข่งขันใหม่

- ตัวชี้วัดที่ ๒.๑ สัดส่วนผลิตภัณฑ์มวลรวมในประเทศของวิสาหกิจขนาดกลางและขนาดย่อม ต่อผลิตภัณฑ์มวลรวมภายในประเทศ เพิ่มขึ้นเป็นร้อยละ ๔๐ และสัดส่วนมูลค่า การส่งออกของวิสาหกิจขนาดกลางและขนาดย่อม ต่อการส่งออกทั้งประเทศ เพิ่มขึ้นเป็นร้อยละ ๒๐ ในปี ๒๕๗๐
- ตัวชี้วัดที่ ๒.๒ สัดส่วนมูลค่าพาณิชย์อิเล็กทรอนิกส์ของวิสาหกิจขนาดกลางและขนาดย่อม ต่อ มูลค่าพาณิชย์อิเล็กทรอนิกส์ของประเทศ เพิ่มขึ้นไม่น้อยกว่าร้อยละ ๑๐ จากปี ฐาน (ปี ๒๕๖๕)
- ตัวชี้วัดที่ ๒.๓ วิสาหกิจขนาดกลางและขนาดย่อมที่ เป็นผู้ส่งออกรายใหม่ เพิ่มขึ้นไม่น้อยกว่า ๒,๐๐๐ รายต่อปี
- ตัวชี้วัดที่ ๒.๔ ส่วนแบ่งตลาดภายในประเทศของวิสาหกิจขนาดกลางและขนาดย่อม เพิ่มขึ้นเป็น ร้อยละ ๒๕ ในปี ๒๕๗๐
- ตัวชี้วัดที่ ๒.๕ มูลค่าการจัดซื้อจัดจ้างวิสาหกิจขนาดกลางและขนาดย่อม ของภาครัฐ ขยายตัว เฉลี่ยไม่ต่ำกว่า ร้อยละ ๕ ต่อปี
- ตัวชี้วัดที่ ๒.๖ มูลค่าการจัดเก็บภาษีมูลค่าเพิ่มจากวิสาหกิจขนาดกลางและขนาดย่อมขยายตัว เฉลี่ยไม่ต่ำกว่า ร้อยละ ๑๐ ต่อปี

เป้าหมายที่ ๓ วิสาหกิจขนาดกลางและขนาดย่อมสามารถเข้าถึงและได้รับการส่งเสริมอย่างมี ประสิทธิภาพจากภาครัฐ

- ตัวชี้วัดที่ ๓.๑ จำนวนสตาร์ทอัพ ซีรีส์ซี ขึ้นไป เพิ่มขึ้นเป็น ๒๐ ราย ในปี ๒๕๗๐
- ตัวชี้วัดที่ ๓.๒ จำนวนการจดทะเบียนวิสาหกิจเพื่อสังคม เพิ่มขึ้นไม่น้อยกว่าร้อยละ ๒๕ ต่อปี

หมายเหตุที่ ๔ ไทยมีพื้นที่และเมืองอัจฉริยะที่น่าอยู่ ปลอดภัย เติบโตได้อย่างยั่งยืน

แผนพัฒนา ฉบับที่ ๑๓ หมายเหตุที่ ๔ ไทยมีพื้นที่และเมืองอัจฉริยะที่น่าอยู่ ปลอดภัย เติบโตได้อย่างยั่งยืน มีความเชื่อมโยงกับยุทธศาสตร์ชาติ (พ.ศ. ๒๕๖๑ – ๒๕๘๐) ใน ๓ ด้านหลัก ได้แก่ ยุทธศาสตร์ชาติด้านการสร้างความสามารถในการแข่งขัน ในเป้าหมาย ประเทศไทยเป็นประเทศที่พัฒนาแล้ว เศรษฐกิจเติบโตอย่างมีเสถียรภาพและยั่งยืน ยุทธศาสตร์ชาติด้านการสร้างโอกาสและความเสมอภาคทางสังคม ในเป้าหมาย การกระจาย ศูนย์กลางความเจริญทางเศรษฐกิจและสังคม เพิ่มโอกาสให้ทุกภาคส่วนเข้ามาเป็นก ลังของการพัฒนาประเทศในทุกระดับ และการเพิ่มขีดความสามารถของชุมชนท้องถิ่นในการพัฒนา การพึ่งตนเองและการจัดการตนเองเพื่อสร้างสังคมคุณภาพ และยุทธศาสตร์ชาติด้านการสร้างการเติบโตบนคุณภาพชีวิตที่เป็นมิตรต่อสิ่งแวดล้อม ในเป้าหมาย การใช้ประโยชน์และสร้างการเติบโตบนฐานทรัพยากรธรรมชาติและสิ่งแวดล้อมให้สมดุล ภายในขีดความสามารถของระบบนิเวศ นอกจากนี้ แผนกลยุทธ์ของหมายเหตุที่ ๔ ยังสนับสนุน ๕ เป้าหมายหลักของแผนพัฒนา ฉบับที่ ๑๓ ดังนี้ เป้าหมายที่ ๑) การปรับโครงสร้างภาคการผลิตและบริการสู่เศรษฐกิจฐานนวัตกรรม โดยสร้างเศรษฐกิจท้องถิ่นและยกระดับผู้ประกอบการให้สามารถเชื่อมโยงกับห่วงโซ่มูลค่าของภาคการผลิตระดับประเทศ กระจายผลประโยชน์สู่เศรษฐกิจฐานราก เป้าหมายที่ ๒) การพัฒนาคนสู่โลกยุคใหม่โดยมุ่งเน้นการพัฒนากำลังคนให้มีคุณภาพสอดคล้องกับความต้องการของตลาดแรงงานและส่งเสริมความมั่นคงในชีวิตของประชาชนผ่านการพัฒนาพื้นที่และเมือง เป้าหมายที่ ๓) การมุ่งสู่สังคมแห่งโอกาสและความเป็นธรรมโดยมุ่งพัฒนาเมืองให้น่าอยู่และมีคุณภาพชีวิตที่ดีสำหรับประชาชนทุกกลุ่มอย่างทั่วถึง โดยคำนึงถึงภูมินิเวศ เป้าหมายที่ ๔) การเปลี่ยนผ่านการผลิตและบริโภคไปสู่ความยั่งยืน โดยมุ่งเน้นให้เมืองใช้ทรัพยากรอย่างประหยัดและมีประสิทธิภาพ ลดการสร้างขยะและมลพิษ เพื่อสุขภาพอนามัยของประชาชนทุกกลุ่ม และเป้าหมายที่ ๕) การเสริมสร้างความสามารถของประเทศในการรับมือกับการเปลี่ยนแปลงและความเสี่ยงภายใต้บริบทโลกใหม่ โดยส่งเสริมให้เมืองยกระดับสู่การเป็นเมือง

อัจฉริยะ เป็นการเปลี่ยนผ่านไปสู่ภาครัฐดิจิทัลในระดับท้องถิ่น รวมทั้งผลักดันให้เมืองเตรียมความพร้อมในการรับมือกับภัยพิบัติและมีความสามารถในการปรับตัวต่อการเปลี่ยนแปลงทุกรูปแบบ

เป้าหมาย ตัวชี้วัด และค่าเป้าหมายของการพัฒนาระดับมหุดมหาย

เป้าหมายที่ ๑ การเจริญเติบโตทางเศรษฐกิจของภาคและการลงทุนในเขตเศรษฐกิจพิเศษ ขยายตัวเพิ่มขึ้น

- ตัวชี้วัดที่ ๑.๑ อัตราการเติบโตของรายได้ต่อประชากรในภาค เพิ่มขึ้นไม่น้อยกว่าอัตราการเติบโตของรายได้ต่อประชากรของประเทศ
- ตัวชี้วัดที่ ๑.๒ มูลค่าการลงทุนในเขตเศรษฐกิจพิเศษ เพิ่มขึ้นตามเป้าหมายในแผนแม่บทภายใต้ ยุทธศาสตร์ชาติ ประเด็นที่ ๙ เขตเศรษฐกิจพิเศษ โดยเขตพัฒนาพิเศษภาค ตะวันออกมีมูลค่าการลงทุนรวม ๕๐๐,๐๐๐ ล้านบาท พื้นที่ระเบียงเศรษฐกิจ ภาคใต้มีมูลค่าการลงทุนรวม ๑๐๐,๐๐๐ ล้านบาท และเขตพัฒนาเศรษฐกิจ พิเศษชายแดนมีมูลค่าการลงทุนรวม ๑๐,๐๐๐ ล้านบาท

เป้าหมายที่ ๒ ความไม่เสมอภาคในการกระจายรายได้ของภาคลดลง

- ตัวชี้วัดที่ ๒.๑ สัมประสิทธิ์ความไม่เสมอภาคในการกระจายรายได้ของภาค ต่ำกว่าสัมประสิทธิ์ ความไม่เสมอภาคของประเทศ
- ตัวชี้วัดที่ ๒.๒ สัดส่วนผู้มีงานทำในแต่ละภาค เพิ่มขึ้นสูงกว่าสัดส่วนผู้มีงานทำของภาคในปี ๒๕๖๓ ยกเว้นกรุงเทพมหานครมีสัดส่วนผู้มีงานทำไม่เกินร้อยละ ๑๓ ของจำนวน ผู้มีงานทำทั้งหมด

เป้าหมายที่ ๓ การพัฒนาเมืองให้มีความน่าอยู่ อย่างยั่งยืน มีความพร้อมในการรับมือและปรับตัวต่อ การเปลี่ยนแปลงทุกรูปแบบ เพื่อให้ประชาชนทุกกลุ่มมีคุณภาพชีวิตที่ดีอย่างทั่วถึง

- ตัวชี้วัดที่ ๓.๑ เมืองอัจฉริยะมีจำนวนรวมทั้งสิ้นไม่ต่ำกว่า ๑๐๕ พื้นที่ ภายในปี ๒๕๗๐
- ตัวชี้วัดที่ ๓.๒ เมืองน่าอยู่อย่างยั่งยืนมีจำนวนมากขึ้น

หมุดหมายที่ ๙ ไทยมีความยากจนข้ามรุ่นลดลง และมีความคุ้มครองทางสังคมที่เพียงพอ เหมาะสม

หมุดหมายที่ ๙ มุ่งตอบสนองต่อเป้าหมายหลักของแผนพัฒนาฯ ฉบับที่ ๑๓ จำนวน ๒ เป้าหมาย ได้แก่ เป้าหมายที่ ๒) การพัฒนาคนสำหรับโลกยุคใหม่ ในด้านการสร้างหลักประกันและความคุ้มครองทางสังคม เพื่อให้คนไทยมีความมั่นคงในชีวิต และเป้าหมายที่ ๓) การมุ่งสู่สังคมแห่งโอกาสและความเป็นธรรมโดยการ สนับสนุนให้กลุ่มเปราะบางและผู้ด้อยโอกาสมีโอกาสในการเลื่อนขั้นทางเศรษฐกิจและสังคมสูงขึ้น นอกจากนี้ หมุด หมายที่ ๙ ยังมีความสอดคล้องกับเป้าหมายตามยุทธศาสตร์ชาติใน ๒ ด้าน ได้แก่ ยุทธศาสตร์ชาติด้านการพัฒนา และเสริมสร้างศักยภาพทรัพยากรมนุษย์ ในประเด็นเป้าหมาย สังคมไทยมีสภาพแวดล้อมที่เอื้อและสนับสนุนต่อการ พัฒนาคนตลอดช่วงชีวิต และ ยุทธศาสตร์ชาติด้านการสร้างโอกาสและความเสมอภาคทางสังคมใน ๒ ประเด็น เป้าหมาย คือ สร้างความเป็นธรรมและลดความเหลื่อมล้ำในทุกมิติ และกระจายศูนย์กลางความเจริญทางเศรษฐกิจ และสังคม เพื่อเพิ่มโอกาสให้ทุกภาคส่วนเข้ามาเป็นกำลังของการพัฒนาประเทศในทุกระดับ

เป้าหมาย ตัวชี้วัด และค่าเป้าหมายของการพัฒนาระดับมหุดมหาย

เป้าหมายที่ ๑ ครรว์เรือนที่มีแนวโน้มกลายเป็นครรว์เรือนยากจนข้ามรุ่น มีโอกาสในการเลื่อนสถานะทางเศรษฐกิจและสังคม จนสามารถหลุดพ้นจากความยากจนได้อย่างยั่งยืน

- ตัวชี้วัดที่ ๑.๑ ทุกครรว์เรือนที่ถูกคัดกรองว่ามีแนวโน้มกลายเป็นครรว์เรือนยากจนข้ามรุ่นในปี ๒๕๖๕ สามารถหลุดพ้นจากสถานะการมีแนวโน้มเป็นครรว์เรือนยากจนข้ามรุ่นภายในปี ๒๕๗๐
- ตัวชี้วัดที่ ๑.๒ อัตราการเข้าเรียนสุทธิแบบปรับของเด็กจากครรว์เรือนยากจนข้ามรุ่นระดับมัธยมศึกษาตอนต้นไม่ต่ำกว่าร้อยละ ๑๐๐ และระดับมัธยมศึกษาตอนปลายหรือเทียบเท่า ไม่ต่ำกว่าร้อยละ ๗๐
- ตัวชี้วัดที่ ๑.๓ เด็กจากครรว์เรือนยากจนข้ามรุ่น เติบโตไปเป็นแรงงานที่มีทักษะ หรือสำเร็จการศึกษาในระดับอุดมศึกษาหรือเทียบเท่า เพิ่มขึ้นไม่ต่ำกว่าร้อยละ ๕๐
- ตัวชี้วัดที่ ๑.๔ สัดส่วนของเด็กปฐมวัยในครรว์เรือนยากจนข้ามรุ่น มีปัญหาพัฒนาการไม่เป็นไปตามเกณฑ์ลดลงร้อยละ ๒๐

เป้าหมายที่ ๒ คนทุกช่วงวัยได้รับความคุ้มครองทางสังคมที่เพียงพอต่อการดำรงชีวิต

- ตัวชี้วัดที่ ๒.๑ ดัชนีรวมของความคุ้มครองทางสังคมมีค่าไม่ต่ำกว่า ๑๐๐ โดยดัชนีรวมของความคุ้มครองทางสังคมประกอบด้วย ๓ มิติ โดยมีตัวชี้วัดในแต่ละมิติ ดังนี้
- ๑) ความคุ้มครองทางสังคมสำหรับวัยเด็ก
 - (๑) อัตราการเข้าถึงบริการเลี้ยงดูเด็กปฐมวัย (๐-๒ ปี) เพิ่มขึ้นไม่ต่ำกว่าร้อยละ ๕๐
 - ๒) ความคุ้มครองทางสังคมสำหรับวัยแรงงาน
 - (๑) แรงงานที่อยู่ในระบบประกันสังคม มีสัดส่วนไม่น้อยกว่าร้อยละ ๖๐ ของกำลังแรงงานรวม
 - (๒) จำนวนผู้ที่อยู่ในระบบการออมเพื่อการเกษียณภาคสมัครใจที่ภาครัฐจ่ายสมทบ เพิ่มขึ้นไม่ต่ำกว่าร้อยละ ๑๐๐
 - (๓) แรงงานที่อยู่ภายใต้การจ้างงานทุกประเภทได้รับความคุ้มครองโดยกฎหมายแรงงาน
 - ๓) ความคุ้มครองทางสังคมสำหรับผู้สูงวัย
 - (๑) สัดส่วนผู้สูงอายุที่ยากจนลดลง เหลือไม่เกินร้อยละ ๔
 - (๒) สัดส่วนของผู้สูงอายุที่มีภาวะพึ่งพิงที่เข้าถึงบริการดูแลระยะยาวด้านสาธารณสุขในระบบหลักประกันสุขภาพแห่งชาติ เพิ่มขึ้นเป็นไม่ต่ำกว่าร้อยละ ๗๐

หมุดหมายที่ ๑๐ ไทยมีเศรษฐกิจหมุนเวียนและสังคมคาร์บอนต่ำ

หมุดหมายที่ ๑๐ มีความสอดคล้องกับเป้าหมายหลักของแผนพัฒนาเศรษฐกิจและสังคมแห่งชาติ ฉบับที่ ๑๓ จำนวน ๔ เป้าหมาย ได้แก่ เป้าหมายที่ ๑) การปรับโครงสร้างภาคการผลิตและบริการสู่เศรษฐกิจฐานนวัตกรรม ที่มุ่งยกระดับขีดความสามารถในการแข่งขันให้สูงขึ้น ด้วยการใช้องค์ความรู้ ความคิดสร้างสรรค์และนวัตกรรม เป้าหมายที่ ๓) การมุ่งสู่สังคมแห่งโอกาสและความเป็นธรรม เพื่อการสร้างโอกาสและการกระจายรายได้สู่ชุมชน เป้าหมายที่ ๔) การเปลี่ยนผ่านการผลิตและบริโภคไปสู่ความยั่งยืน โดยเน้นการใช้ทรัพยากรธรรมชาติในการผลิตและบริโภคอย่างมีประสิทธิภาพและสอดคล้องกับขีดความสามารถในการรองรับของ

ระบบนิเวศ และเป้าหมายที่ ๕) การเสริมสร้างความสามารถของประเทศในการรับมือกับการเปลี่ยนแปลงและความเสี่ยงภายใต้บริบทโลกใหม่ โดยเฉพาะประเด็นการเปลี่ยนแปลงสภาพภูมิอากาศ

นอกจากนี้ หมายความว่า ๑๐ ไทยมีเศรษฐกิจหมุนเวียนและสังคมคาร์บอนต่ำมีความเชื่อมโยงกับยุทธศาสตร์ชาติ (พ.ศ. ๒๕๖๑ – ๒๕๘๐) โดยสอดคล้องกับเป้าหมายของยุทธศาสตร์ชาติ ๓ ด้าน ได้แก่ ยุทธศาสตร์ชาติด้านความมั่นคง ในด้านการรักษาความมั่นคงและผลประโยชน์ทางทรัพยากรธรรมชาติและสิ่งแวดล้อมทั้งทางบกและทางทะเล เพื่อให้มีความอุดมสมบูรณ์ และให้ผลประโยชน์ได้อย่างยั่งยืน ยุทธศาสตร์ชาติด้านการสร้างขีดความสามารถในการแข่งขัน ในการอุตสาหกรรมและบริการแห่งอนาคต ขับเคลื่อนประเทศไทยด้วยนวัตกรรมและเทคโนโลยีแห่งอนาคต สร้างระบบนิเวศอุตสาหกรรมและบริการที่เหมาะสม และสนับสนุนการพัฒนาอุตสาหกรรมและบริการอย่างยั่งยืน และยุทธศาสตร์ชาติด้านการสร้างความเติบโตบนคุณภาพชีวิตที่เป็นมิตรกับสิ่งแวดล้อม ลดการปล่อยก๊าซเรือนกระจกและสร้างสังคมคาร์บอนต่ำ สนับสนุนการลงทุนในโครงสร้างพื้นฐานที่เป็นมิตรกับสิ่งแวดล้อม พัฒนา และใช้นวัตกรรมและเทคโนโลยีเพื่อลดมลพิษและผลกระทบสิ่งแวดล้อม

เป้าหมาย ตัวชี้วัด และค่าเป้าหมายของการพัฒนาระดับมหุดม

เป้าหมายที่ ๑ การเพิ่มมูลค่าจากเศรษฐกิจหมุนเวียน และการใช้ทรัพยากรอย่างมีประสิทธิภาพ

- ตัวชี้วัดที่ ๑.๑ มูลค่าผลิตภัณฑ์มวลรวมในประเทศจากเศรษฐกิจหมุนเวียนเพิ่มขึ้น สามารถสนับสนุนการขยายตัวทางเศรษฐกิจได้ไม่น้อยกว่าร้อยละ ๑ ในปี ๒๕๗๐
- ตัวชี้วัดที่ ๑.๒ การบริโภควัสดุในประเทศมีปริมาณลดลงไม่น้อยกว่าร้อยละ ๒๕ ในปี ๒๕๗๐
- ตัวชี้วัดที่ ๑.๓ ดัชนีการหมุนเวียนวัสดุสำหรับผลิตภัณฑ์เป้าหมาย (พลาสติก, วัสดุก่อสร้าง, เกษตร-อาหาร) เพิ่มขึ้นไม่น้อยกว่าร้อยละ ๑๐ ในปี ๒๕๗๐

เป้าหมายที่ ๒ การอนุรักษ์ ฟื้นฟู และใช้ประโยชน์จากทรัพยากรธรรมชาติอย่างยั่งยืน

- ตัวชี้วัดที่ ๒.๑ คะแนนดัชนีสมรรถนะด้านสิ่งแวดล้อมดีขึ้น ดิติดอันดับ ๑ ใน ๓ ของประเทศในภูมิภาคเอเชียตะวันออกเฉียงใต้ โดยมีคะแนนไม่น้อยกว่า ๕๕ คะแนน ในปี ๒๕๗๐
- ตัวชี้วัดที่ ๒.๒ พื้นที่ป่าไม้เพิ่มขึ้น โดยเป็นป่าไม้ธรรมชาติ ร้อยละ ๓๓ และพื้นที่ป่าเศรษฐกิจเพื่อการใช้ประโยชน์ ร้อยละ ๑๒ ของพื้นที่ประเทศ ภายในปี ๒๕๗๐

เป้าหมายที่ ๓ การสร้างสังคมคาร์บอนต่ำและยั่งยืน

- ตัวชี้วัดที่ ๓.๑ สัดส่วนของการใช้พลังงานทดแทนต่อปริมาณการใช้พลังงานขั้นสุดท้ายเพิ่มขึ้น มีสัดส่วนไม่น้อยกว่าร้อยละ ๒๔ ภายในปี ๒๕๗๐
- ตัวชี้วัดที่ ๓.๒ การนำขยะกลับมาใช้ประโยชน์ใหม่เพิ่มขึ้น โดยมีอัตราการนำขยะกลับมาใช้ใหม่ของประเทศ ไม่ต่ำกว่าร้อยละ ๔๐ ของปริมาณขยะที่นำกลับมาใช้ใหม่ได้ ภายในปี ๒๕๗๐
- ตัวชี้วัดที่ ๓.๓ ปริมาณขยะต่อหัวในปี ๒๕๗๐ ลดลงจากปี ๒๕๖๐ ร้อยละ ๑๐

หมายเหตุที่ ๑๑ ไทยสามารถลดความเสี่ยงและผลกระทบจากภัยธรรมชาติและการเปลี่ยนแปลงสภาพภูมิอากาศ

เป้าหมายการพัฒนาของหมายเหตุที่ ๑๑ ได้เชื่อมโยงกับเป้าหมายหลักของแผนพัฒนาฯ ฉบับที่ ๑๓ จำนวน ๒ เป้าหมาย ได้แก่ เป้าหมายที่ ๔) การเปลี่ยนผ่านการผลิตและบริโภคไปสู่ความยั่งยืน และเป้าหมายที่ ๕) การเสริมสร้างความสามารถของประเทศในการรับมือกับการเปลี่ยนแปลงและความเสี่ยงภายใต้บริบทโลกใหม่ หากพิจารณาถึงความเชื่อมโยงกับยุทธศาสตร์ชาติ พบว่าเป้าหมายการพัฒนาของหมายเหตุที่ ๑๑ มีความสอดคล้องกับเป้าหมายของยุทธศาสตร์ชาติใน ๓ ด้าน ได้แก่ ด้านที่ ๑ ยุทธศาสตร์ชาติด้านความมั่นคง ในเป้าหมาย

แผนพัฒนาท้องถิ่น (พ.ศ. ๒๕๖๖ – ๒๕๗๐) แก้ไข ครั้งที่ ๑/๒๕๖๖ องค์การบริหารส่วนตำบลห้วย

ที่ ๒ บ้านเมืองมีความมั่นคงในทุกมิติและทุกระดับ เพื่อบริหารจัดการสภาวะแวดล้อมของประเทศให้มีความมั่นคงปลอดภัย และมีความสงบเรียบร้อยในทุกระดับ และเป้าหมายที่ ๓ กองทัพ หน่วยงานด้านความมั่นคงภาครัฐ ภาคเอกชน และภาคประชาชน มีความพร้อมในการป้องกันและแก้ไขปัญหาความมั่นคง เพื่อให้มีความพร้อมสามารถรับมือกับภัยคุกคามและภัยพิบัติได้ทุกรูปแบบและทุกระดับความรุนแรง ด้านที่ ๒ ยุทธศาสตร์ชาติด้านการสร้างขีดความสามารถในการแข่งขัน ในเป้าหมายที่ ๑ ประเทศไทยเป็นประเทศที่พัฒนาแล้ว เศรษฐกิจเติบโตอย่างมีเสถียรภาพและยั่งยืน ในประเด็นอุตสาหกรรมความมั่นคงของประเทศ มีเนื้อหาด้านการพัฒนาอุตสาหกรรมที่เกี่ยวข้องกับการจัดการภัยพิบัติ ซึ่งรวมถึงระบบการเตือนภัย การเตรียมตัวรับมือภัยพิบัติ และการให้ความช่วยเหลือทั้งในระหว่างและหลังเกิดภัยพิบัติ และด้านที่ ๕ ยุทธศาสตร์ชาติด้านการสร้างการเติบโตบนคุณภาพชีวิตที่เป็นมิตรต่อสิ่งแวดล้อม ในเป้าหมายที่ ๓ ใช้ประโยชน์และสร้างการเติบโตบนฐานทรัพยากรธรรมชาติและสิ่งแวดล้อมให้สมดุลภายในขีดความสามารถของระบบนิเวศ โดยสร้างการเติบโตอย่างยั่งยืนบนสังคมที่เป็นมิตรต่อสภาพภูมิอากาศ มุ่งเน้นลดการปล่อยก๊าซเรือนกระจก และสร้างสังคมคาร์บอนต่ำ ปรับปรุงการบริหารจัดการภัยพิบัติทั้งระบบ และการสร้างขีดความสามารถของประชาชนในการรับมือและปรับตัวเพื่อลดความสูญเสียและเสียหายจากภัยธรรมชาติ และผลกระทบที่เกี่ยวข้องกับการเปลี่ยนแปลงสภาพภูมิอากาศ พร้อมทั้งสนับสนุนการลงทุนในโครงสร้างพื้นฐานที่เป็นมิตรต่อสภาพภูมิอากาศ และดูแลภัยพิบัติจากน้ำทั้งระบบ โดยมีการจัดระบบการจัดการน้ำในภาวะวิกฤติ ให้สามารถลดสูญเสีย ความเสี่ยง จากภัยพิบัติที่เกิดจากน้ำตามหลักวิชาการให้อยู่ในขอบเขตที่ควบคุมที่มีประสิทธิภาพ รวมถึงการเพิ่มความร่วมมือในเรื่องการจัดการภัยพิบัติในภูมิภาคได้อย่างทั่วถึงและทันการณ์

เป้าหมาย ตัวชี้วัด และค่าเป้าหมายของการพัฒนาระดับมหุดมหาย

เป้าหมายที่ ๑ ความเสียหายและผลกระทบจากภัยธรรมชาติและการเปลี่ยนแปลงสภาพภูมิ

อากาศลดลง

- ตัวชี้วัดที่ ๑.๑ จำนวนประชาชนที่เสียชีวิต สูญหาย และได้รับผลกระทบโดยตรงจากภัยธรรมชาติลดลง เมื่อเทียบกับค่าเฉลี่ยในแผนพัฒนาฯ ฉบับที่ ๑๒ ในแต่ละภัย
- ตัวชี้วัดที่ ๑.๒ ความสูญเสียทางเศรษฐกิจจากภัยธรรมชาติโดยตรงต่อผลิตภัณฑ์มวลรวมของประเทศ (รวมถึงความเสียหายที่เกิดกับโครงสร้างพื้นฐานและการหยุดชะงักของการบริการขั้นพื้นฐานที่สำคัญ) ลดลงเมื่อเทียบกับค่าเฉลี่ยในแผนพัฒนาฯ ฉบับที่ ๑๒
- ตัวชี้วัดที่ ๑.๓ จำนวนพื้นที่และมูลค่าความเสียหายจากภัยธรรมชาติลดลงเมื่อเทียบกับค่าเฉลี่ยในแผนพัฒนาฯ ฉบับที่ ๑๒

เป้าหมายที่ ๒ ความเสี่ยงจากภัยธรรมชาติและการเปลี่ยนแปลงสภาพภูมิอากาศลดลง

- ตัวชี้วัดที่ ๒.๑ มีแผนที่แสดงพื้นที่เสี่ยงจากภัยธรรมชาติและการเปลี่ยนแปลงสภาพภูมิอากาศในระดับพื้นที่ โดยเฉพาะพื้นที่สำคัญด้านต่างๆ หรือระดับจังหวัดอย่างครอบคลุม เชื่อมโยงกับฐานข้อมูลของมิติทางเศรษฐกิจ สังคม และสิ่งแวดล้อมที่สำคัญ
- ตัวชี้วัดที่ ๒.๒ การมีแผนจัดการป้องกันความเสี่ยงจากภัยธรรมชาติและการเปลี่ยนแปลงสภาพภูมิอากาศในระดับพื้นที่ โดยเฉพาะพื้นที่สำคัญ
- ตัวชี้วัดที่ ๒.๓ การเตือนภัยที่มีประสิทธิภาพ (ครอบคลุมภัยสำคัญ สามารถเชื่อมโยงระดับพื้นที่ระดับประเทศ และระดับโลก มีความแม่นยำ ทันต่อเวลา และสามารถเข้าถึงกลุ่มเปราะบางได้)

เป้าหมายที่ ๓ สังคมไทยมีภูมิคุ้มกันจากภัยธรรมชาติและ การเปลี่ยนแปลงสภาพภูมิอากาศ

- ตัวชี้วัดที่ ๓.๑ ชุมชน ท้องถิ่น อาสาสมัคร และเครือข่าย ที่สามารถจัดการความเสี่ยงจากภัยธรรมชาติและการเปลี่ยนแปลงสภาพภูมิอากาศเบื้องต้นได้ด้วยตนเอง เพิ่มขึ้นเป็นร้อยละ ๘๐ ภายในปี ๒๕๗๐ และมีการจัดฝึกอบรมด้านการป้องกันและบรรเทาผลกระทบจากภัยธรรมชาติและ การเปลี่ยนแปลงสภาพภูมิอากาศครอบคลุมทุกพื้นที่ของประเทศ
- ตัวชี้วัดที่ ๓.๒ ระดับความสำเร็จในการสร้างความตระหนักรู้ในระดับชุมชนและการมีส่วนร่วมในการส่งข้อมูลจากพื้นที่เกิดภัยเข้าสู่ระบบเตือนภัยส่วนกลาง
- ตัวชี้วัดที่ ๓.๓ องค์กรปกครองส่วนท้องถิ่นมีองค์ความรู้ และมีแผนในการจัดการด้านภัยธรรมชาติและ การเปลี่ยนแปลงสภาพภูมิอากาศ
- ตัวชี้วัดที่ ๓.๔ ประชาชนสามารถเข้าถึงและใช้ประโยชน์จากระบบประกันภัยพืชผลทางการเกษตรและภัยธรรมชาติ
- ตัวชี้วัดที่ ๓.๕ มีกองทุนเพื่อสนับสนุนการป้องกันและลดผลกระทบจากภัยธรรมชาติและ การเปลี่ยนแปลงสภาพภูมิอากาศ รวมถึงการศึกษาวิจัยและเป็นแหล่งเงินรับประกันภัยต่อ

หมายเหตุที่ ๑๒ ไทยมีกำลังคนสมรรถนะสูง มุ่งเรียนรู้อย่างต่อเนื่อง ตอบโจทย์การพัฒนาแห่งอนาคต

หมายเหตุที่ ๑๒ ไทยมีกำลังคนสมรรถนะสูง มุ่งเรียนรู้อย่างต่อเนื่อง ตอบโจทย์การพัฒนาแห่งอนาคต มุ่งตอบสนองเป้าหมายหลักของแผนพัฒนาฯ ฉบับที่ ๑๓ จำนวน ๒ เป้าหมาย ได้แก่ เป้าหมายที่ ๒) การพัฒนาคนสำหรับโลกยุคใหม่ โดยคนทุกช่วงวัยได้รับการพัฒนาในทุกมิติ การพัฒนา กำลังคนสมรรถนะสูง สอดคล้องกับความต้องการของภาคการผลิตเป้าหมาย สามารถสร้างงานอนาคต และสร้างผู้ประกอบการอัจฉริยะที่มีความสามารถในการสร้างและใช้เทคโนโลยีและนวัตกรรม รวมทั้ง เป้าหมายที่ ๓) การมุ่งสู่สังคมแห่งโอกาสและความเป็นธรรม ด้วยการส่งเสริมการเรียนรู้ตลอดชีวิต ทั้งการพัฒนาระบบนิเวศเพื่อการเรียนรู้ตลอดชีวิต และพัฒนาทางเลือกในการเข้าถึงการเรียนรู้สำหรับผู้ที่ไม่สามารถเรียนในระบบการศึกษาปกติ นอกจากนี้ หมายเหตุที่ ๑๒ ยังมีความสอดคล้องกับยุทธศาสตร์ชาติใน ๓ ด้าน ได้แก่ ยุทธศาสตร์ชาติด้านการสร้างความสามารถในการแข่งขัน ในประเด็นเป้าหมาย ประเทศไทยมีขีดความสามารถในการแข่งขันสูงขึ้น ด้านการพัฒนาและเสริมสร้างศักยภาพทรัพยากรมนุษย์ ในประเด็นเป้าหมาย คนไทยเป็นคนดี คนเก่งมีคุณภาพ พร้อมสำหรับวิถีชีวิตในศตวรรษที่ ๒๑ และสังคมไทยมีสภาพแวดล้อมที่เอื้อและสนับสนุนต่อการพัฒนาคนตลอดช่วงชีวิต และยุทธศาสตร์ชาติด้านการสร้างโอกาสและความเสมอภาคทางสังคม ในประเด็นเป้าหมาย การสร้างความเป็นธรรมและลดความเหลื่อมล้ำในทุกมิติ และการกระจายศูนย์กลางความเจริญทางเศรษฐกิจและสังคม เพิ่มโอกาสให้ทุกภาคส่วนเข้ามาเป็นกำลังของการพัฒนาประเทศในทุกระดับ

เป้าหมายและผลลัพธ์ของการพัฒนาระดับหมายเหตุ

เป้าหมายที่ ๑ คนไทยได้รับการพัฒนาอย่างเต็มศักยภาพในทุกช่วงวัย มีสมรรถนะที่จำเป็นสำหรับโลกยุคใหม่ มีคุณลักษณะตามบรรทัดฐานที่ดีของสังคม มีคุณธรรม จริยธรรม และมีภูมิคุ้มกันต่อการเปลี่ยนแปลงอย่างพลิกโฉมฉับพลันของโลก สามารถดำรงชีวิตร่วมกันในสังคมได้อย่างสงบสุข

- ตัวชี้วัดที่ ๑.๑ ดัชนีพัฒนาการเด็กสมัยเพิ่มขึ้นเป็นร้อยละ ๘๘ เมื่อสิ้นสุดแผน
- ตัวชี้วัดที่ ๑.๒ ร้อยละของนักเรียนที่มีสมรรถนะจากการประเมินโปรแกรมประเมินสมรรถนะนักเรียนมาตรฐานสากลไม่ถึงระดับพื้นฐานของทั้ง ๓ วิชาในแต่ละกลุ่มโรงเรียน ลดลงร้อยละ ๘ เมื่อสิ้นสุดแผน

แผนพัฒนาท้องถิ่น (พ.ศ. ๒๕๖๖ – ๒๕๗๐) แก้ไข ครั้งที่ ๑/๒๕๖๖ องค์การบริหารส่วนตำบลห้วยยาง

- ตัวชี้วัดที่ ๑.๓ ทุนชีวิตเด็กและเยาวชนไทยเพิ่มขึ้นร้อยละ ๓ เมื่อสิ้นสุดแผน
- ตัวชี้วัดที่ ๑.๔ จำนวนนักศึกษาที่เข้าร่วมการจัดการศึกษาเพื่อพัฒนาบัณฑิตฐานสมรรถนะเพิ่มขึ้นเป็นร้อยละ ๓๐
- ตัวชี้วัดที่ ๑.๕ ผลผลิตแรงงานเพิ่มขึ้นไม่ต่ำกว่าร้อยละ ๔ ต่อปี
- ตัวชี้วัดที่ ๑.๖ จำนวนผู้สูงอายุที่ประสบปัญหาความยากจนหลายมิติลดลงร้อยละ ๒๐ ต่อปี

เป้าหมายที่ ๒ กำลังคนมีสมรรถนะสูง สอดคล้องกับความต้องการของภาคการผลิตเป้าหมาย และสามารถสร้างงานอนาคต

- ตัวชี้วัดที่ ๒.๑ ดัชนีความสามารถในการแข่งขันของสภาเศรษฐกิจโลกด้านทักษะ คะแนนเพิ่มขึ้นร้อยละ ๒๐ เมื่อสิ้นสุดแผน
- ตัวชี้วัดที่ ๒.๒ การจัดอันดับในด้านบุคลากรผู้มีความสามารถของสถาบันการศึกษานานาชาติ มีคะแนนเพิ่มขึ้น ร้อยละ ๓ ต่อปี
- ตัวชี้วัดที่ ๒.๓ จำนวนและมูลค่าของธุรกิจสตาร์ทอัพเพิ่มขึ้น

เป้าหมายที่ ๓ ประชาชนทุกกลุ่มเข้าถึงการเรียนรู้ตลอดชีวิต

- ตัวชี้วัดที่ ๓.๑ การประเมินสมรรถนะผู้ใหญ่ในระดับนานาชาติของคนไทยในทุกด้านไม่ต่ำกว่าค่าเฉลี่ยของประเทศที่เข้ารับการประเมิน
- ตัวชี้วัดที่ ๓.๒ กลุ่มประชากรอายุ ๑๕-๒๔ ปี ที่ไม่ได้เรียน ไม่ได้ทำงาน หรือไม่ได้ฝึกอบรม ไม่นเกินร้อยละ ๕ เมื่อสิ้นสุดแผน

หมวดหมู่ที่ ๑๓ ไทยมีภาครัฐที่ทันสมัย มีประสิทธิภาพ และตอบโจทย์ประชาชน

ภาครัฐจำเป็นต้องเร่งพัฒนาและปรับตัวเพื่อลดช่องว่างของการปฏิบัติงานให้มีศักยภาพที่เหมาะสม ในฐานะที่เป็นกลไกหลักในการขับเคลื่อนการพัฒนาประเทศบนหลักการบริหารงานภาครัฐแนวใหม่ คือ การปรับเปลี่ยนการบริหารจัดการภาครัฐ โดยนำหลักการเพิ่มประสิทธิภาพของระบบราชการและการแสวงหาประสิทธิภาพในการปฏิบัติราชการที่มุ่งการบรรลุเป้าหมายการพัฒนาประเทศ โดยมีประเด็นที่ต้องดำเนินการเพื่อรับมือกับแนวโน้มการเปลี่ยนแปลงและเสริมสร้างความสามารถของภาครัฐ ประกอบด้วย ๑) พัฒนาการให้บริการภาครัฐที่ตอบโจทย์ สะดวก ประหยัด แก่ประชาชนและผู้ประกอบการ โดยพัฒนาคุณภาพการให้บริการและเปิดโอกาสให้ภาคส่วนอื่นเข้ามามีส่วนร่วม ๒) ปรับเปลี่ยนการบริหารจัดการและโครงสร้างของภาครัฐให้ยืดหยุ่น เชื่อมโยง เปิดกว้าง และมีประสิทธิภาพเพื่อรองรับการเปลี่ยนแปลงที่เอื้อต่อการพัฒนาประเทศ ๓) ปรับเปลี่ยนภาครัฐเป็นรัฐบาลดิจิทัลที่ใช้ข้อมูลในการบริหารจัดการเพื่อการพัฒนาประเทศ และสร้างระบบบริหารจัดการ และ ๔) การสร้างระบบบริหารภาครัฐที่ส่งเสริมการปรับเปลี่ยนและพัฒนาบุคลากรให้มีทักษะที่จำเป็นในการให้บริการภาครัฐดิจิทัลและปรับปรุงกฎหมาย ระเบียบ มาตรการภาครัฐให้เอื้อต่อการพัฒนาประเทศ ซึ่งตอบสนองต่อเป้าหมายหลักของแผนพัฒนาฯ ฉบับที่ ๑๓ จำนวน ๒ เป้าหมาย ได้แก่เป้าหมายที่ ๓) การมุ่งสู่สังคมแห่งโอกาส และความเป็นธรรม โดยมีบริการสาธารณะทั่วถึง เท่าเทียม และ เป้าหมายที่ ๕) การเสริมสร้างความสามารถของประเทศในการรับมือกับความเสี่ยงและการเปลี่ยนแปลงภายใต้บริบทโลกใหม่

การพัฒนาตามหมวดหมู่ฯ จะสามารถส่งผลต่อการบรรลุเป้าหมายตามยุทธศาสตร์ชาติใน ๔ ด้าน ได้แก่ ๑) ยุทธศาสตร์ชาติด้านความมั่นคง ในประเด็นเป้าหมาย ประชาชนอยู่ดี กินดี และมีความสุข ๒) ยุทธศาสตร์ชาติด้านการสร้างความสามารถในการแข่งขัน ใน ๒ ประเด็นเป้าหมาย คือ ประเทศไทยเป็นประเทศที่พัฒนาแล้ว เศรษฐกิจเติบโตอย่างมีเสถียรภาพและยั่งยืน และประเทศไทยมีขีดความสามารถในการแข่งขันสูงขึ้น ๓) ยุทธศาสตร์ชาติด้านการสร้างโอกาสและความเสมอภาคทางสังคมใน ๒ ประเด็นเป้าหมาย คือ สร้างความเป็นธรรม และลดความเหลื่อมล้ำในทุกมิติ และเพิ่มขีดความสามารถของชุมชนท้องถิ่นในการพัฒนา การพึ่งตนเองและการจัดการตนเองเพื่อสร้างสังคมคุณภาพ ๔) ยุทธศาสตร์ชาติด้านการปรับสมดุลและพัฒนาระบบการบริหารจัดการภาครัฐ ๒

ประเด็นเป้าหมาย คือ ภาครัฐมีวัฒนธรรมการทำงานที่มุ่งผลสัมฤทธิ์และผลประโยชน์ส่วนรวม ตอบสนองความต้องการของประชาชนได้อย่างสะดวก รวดเร็ว โปร่งใส และภาครัฐมีขนาดที่เล็กลง พร้อมปรับตัวให้ทันต่อการเปลี่ยนแปลง นอกจากนี้ หมายเหตุที่ ๑๓ ยังมีความเชื่อมโยงกับเป้าหมายแผนแม่บทภายใต้ยุทธศาสตร์ชาติใน ๔ ประเด็น ได้แก่ ประเด็นที่ ๑๗ ความเสมอภาคและหลักประกันทางสังคม ประเด็นที่ ๒๐ การบริการประชาชนและประสิทธิภาพภาครัฐ ประเด็นที่ ๒๑ การต่อต้านการทุจริตและประพฤติมิชอบ ประเด็นที่ ๒๒ กฎหมายและกระบวนการยุติธรรม

เป้าหมาย ตัวชี้วัด และค่าเป้าหมายของการพัฒนาระดับมหุดมหาย

เป้าหมายที่ ๑ การบริการภาครัฐ มีคุณภาพ เข้าถึงได้

ตัวชี้วัดที่ ๑.๑ ความพึงพอใจในคุณภาพการให้บริการของภาครัฐ ไม่น้อยกว่าร้อยละ ๙๐

เป้าหมายที่ ๒ ภาครัฐที่มีขีดสมรรถนะสูง คล่องตัว

ตัวชี้วัดที่ ๒.๑ ผลการสำรวจรัฐบาลอิเล็กทรอนิกส์ ในองค์ประกอบ ดัชนีรัฐบาลอิเล็กทรอนิกส์ ดัชนีการมีส่วนร่วมทางอิเล็กทรอนิกส์ ดัชนีทุนมนุษย์ และดัชนีการให้บริการภาครัฐออนไลน์ ไม่เกินอันดับที่ ๔๐ ของโลก และมีคะแนนไม่ต่ำกว่า ๐.๘๒

๑.๓. แผนพัฒนาภาค/แผนพัฒนากลุ่มจังหวัด/แผนพัฒนาจังหวัด

แผนพัฒนาภาคใต้

แนวคิดและทิศทางการพัฒนาภาคใต้

ภาคใต้มีแหล่งท่องเที่ยวทางทะเลที่มีชื่อเสียงระดับโลกและแหล่งท่องเที่ยวที่มีศักยภาพสามารถสร้างรายได้ให้กับภาคทั้งพื้นที่ตอนในและชายฝั่งทะเลทั้งสองด้านรวมทั้งระบบนิเวศชายฝั่งที่เป็นแหล่งเพาะพันธุ์สัตว์น้ำตามธรรมชาติและเหมาะกับการเพาะสัตว์น้ำชายฝั่งในขณะที่การผลิตภาคเกษตรได้แก่ยางพาราและปาล์มน้ำมัน ซึ่งเป็นแหล่งผลิตและแปรรูปที่สำคัญของประเทศยังเป็นแบบทั่วไปนอกจากนี้ภาคใต้มีความได้เปรียบด้านสภาพที่ตั้งทางภูมิศาสตร์ที่อยู่ใกล้เส้นทางการค้าโลกสามารถเชื่อมโยงการพัฒนาเข้ากับพื้นที่ภาคอื่นๆ ของประเทศรวมทั้งภูมิภาคเอเชียใต้และเอเชียตะวันออก

ดังนั้น การพัฒนาภาคใต้ควรพัฒนาการท่องเที่ยวให้เป็นมาตรฐานสากลเพื่อรักษาความมีชื่อเสียงของแหล่งท่องเที่ยวระดับโลก พร้อมกับพัฒนาแหล่งท่องเที่ยวที่มีศักยภาพให้เป็นที่รู้จักในระนาบชาติใช้เทคโนโลยีและนวัตกรรมในการผลิตและแปรรูปภาคเกษตรควบคู่กับการอนุรักษ์ทรัพยากรธรรมชาติและสิ่งแวดล้อม รวมทั้งพัฒนาการเชื่อมโยงการค้า การลงทุน กับภูมิภาคต่างๆ ของโลก

เป้าหมายเชิงยุทธศาสตร์ “ภาคใต้เป็นเมืองท่องเที่ยวพักผ่อนตากอากาศระดับโลกเป็นศูนย์กลางผลิตภัณธ์ยางพาราและปาล์มน้ำมันของประเทศ และเมืองเศรษฐกิจเชื่อมโยงการค้าการลงทุนกับภูมิภาคอื่นของโลก”

วัตถุประสงค์

- เพื่อพัฒนาการท่องเที่ยวของภาคใต้ให้เป็นแหล่งท่องเที่ยวคุณภาพชั้นนำของโลก
- เพื่อพัฒนาอุตสาหกรรมแปรรูปยางพาราและปาล์มน้ำมันแห่งใหม่ของภาคและเป็นมิตรกับสิ่งแวดล้อม
- เพื่อพัฒนาสินค้าเกษตรและอุตสาหกรรมเกษตรตลอดห่วงโซ่คุณค่าและเป็นมิตรกับสิ่งแวดล้อม
- เพื่อพัฒนาโครงสร้างพื้นฐานสนับสนุนการท่องเที่ยวการพัฒนาเขตอุตสาหกรรมและการเชื่อมโยงการค้าโลก
- เพื่อพัฒนาพื้นที่เศรษฐกิจใหม่ที่ก่อให้เกิดการกระจายกิจกรรมทางเศรษฐกิจและสร้างโอกาสในการสร้างรายได้ให้แก่ชุมชน

แผนพัฒนาท้องถิ่น (พ.ศ. ๒๕๖๖ – ๒๕๗๐) แก้ไข ครั้งที่ ๑/๒๕๖๖ องค์การบริหารส่วนตำบลห้วยยาง

ยุทธศาสตร์การพัฒนา

ยุทธศาสตร์ที่ ๑ พัฒนาการท่องเที่ยวของภาคให้เป็นแหล่งท่องเที่ยวคุณภาพชั้นนำของโลก

แนวทางการพัฒนา

๑) ยกกระดับมาตรฐานบริการ และส่งเสริมธุรกิจต่อเนื่องในแหล่งท่องเที่ยว ที่มีชื่อเสียงของภาค เช่น ภูเก็ต สมุย พะงัน และหลีเป๊ะ เป็นต้น เพื่อเป็นจุดหมายปลายทางของการท่องเที่ยวโดยคำนึงถึงความสามารถในการรองรับของพื้นที่ (Carrying Capacity) อย่างยั่งยืนด้วยการพัฒนาระบบบริการพื้นฐานและสิ่งอำนวยความสะดวก (ระบบขนส่งและระบบสื่อสาร) ที่ทันสมัยเพียงพอโดยคำนึงถึงมาตรฐานความปลอดภัยและปลอดภัยของสถานที่ท่องเที่ยวยกระดับมาตรฐานบริการท่องเที่ยวระบบป้องกันและรักษาความปลอดภัยนักท่องเที่ยว ควบคู่กับการส่งเสริมธุรกิจบริการต่อเนื่องกับการท่องเที่ยว อาทิ ศูนย์ประชุมและนิทรรศการ ธุรกิจโรงแรม ร้านอาหาร การผลิตและจำหน่ายสินค้าที่ระลึกและธุรกิจบริการด้านการแพทย์ โดยการนำเทคโนโลยีและนวัตกรรมสมัยใหม่มาใช้เพิ่มคุณภาพและประสิทธิภาพกับระบบบริการสุขภาพและระบบสาธารณสุขทางไกล เช่น ศูนย์บริการการแพทย์ฉุกเฉิน การแพทย์เฉพาะทาง เป็นต้น รวมทั้งพัฒนาบุคลากรด้านทักษะภาษาและบริการท่องเที่ยวพัฒนาเทคโนโลยีสารสนเทศเพื่อเผยแพร่ข้อมูลและประชาสัมพันธ์การท่องเที่ยวและส่งเสริมการตลาดสำหรับนักท่องเที่ยวต่างชาติระดับบน (High End)

๒) พัฒนาและสนับสนุนรูปแบบการท่องเที่ยวเรือสำราญ และการท่องเที่ยว เชิงอาหาร เพื่อการท่องเที่ยวของภาคไปสู่แหล่งท่องเที่ยวชั้นนำระดับโลก โดยการปรับปรุงท่าเรือปรับปรุงพิธีตรวจคนเข้าเมืองของผู้โดยสารเรือสำราญการบริหารจัดการท่าเรือให้มีมาตรฐานและมีความปลอดภัยเพื่อเตรียมความพร้อมรองรับเหตุฉุกเฉิน และการพัฒนาบุคลากรรองรับธุรกิจเรือสำราญสนับสนุนอุตสาหกรรมบริการต่อเนื่องและธุรกิจที่เกี่ยวข้องเนื่องกับการท่องเที่ยวเรือสำราญและการท่องเที่ยวเชิงอาหารพัฒนาเส้นทางท่องเที่ยวให้เชื่อมโยงกับแหล่งท่องเที่ยวอื่นที่มีศักยภาพ อาทิ การท่องเที่ยวเชิงวัฒนธรรมท้องถิ่น เป็นต้น สร้างความพร้อมของชุมชนเพื่อรองรับการท่องเที่ยวในพื้นที่ตามแนวชายฝั่งที่เป็นแหล่งท่องเที่ยวรวมทั้งจัดทำฐานข้อมูลท่องเที่ยวการประชาสัมพันธ์ และการตลาดท่องเที่ยววัฒนธรรมและอาหาร อาทิ Food Route และการประชุมสัมมนาด้านอาหาร เป็นต้น

๓) พัฒนาเมืองท่องเที่ยวหลัก (ภูเก็ต) ให้เป็นเมืองอัจฉริยะ (Smart City) และระบบขนส่งมวลชน (Monorail) เพื่ออำนวยความสะดวกในการให้บริการนักท่องเที่ยว โดยเร่งรัดพัฒนาระบบขนส่งมวลชน (Monorail) ในจังหวัดภูเก็ต พัฒนาระบบเทคโนโลยีต่างๆให้ทันสมัยการรักษาความปลอดภัยและการใช้พลังงานทดแทนการพัฒนาระบบข้อมูลการแจ้งเตือนแบบ real time อาทิ การจราจรปริมาณน้ำการเตือนภัยพิบัติการใช้ระบบการจราจรอัจฉริยะการพัฒนาโครงการข่ายการคมนาคมให้เชื่อมโยงทุกระดับและการบูรณาการเชื่อมโยง CCTV การพัฒนาและเพิ่มประสิทธิภาพระบบการจราจรและน้ำเสียรวมทั้งการสร้างจิตสำนึกของประชาชนในการมีส่วนร่วมและทำประโยชน์เพื่อส่วนรวมในด้านสิ่งแวดล้อม

๔) พัฒนาแหล่งท่องเที่ยวบนบกบริเวณตอนในของภาคเชื่อมโยงกับแหล่งท่องเที่ยวทางทะเลที่มีชื่อเสียง อาทิ เขื่อนรัชชประภา จังหวัดสุราษฎร์ธานี และอุทยานแห่งชาติเขาหลวง จังหวัดนครศรีธรรมราช และแหล่งท่องเที่ยวชายหาดให้เป็นแหล่งท่องเที่ยวแห่งใหม่และมีการเชื่อมโยงโครงข่ายท่องเที่ยวบริเวณชายฝั่งทะเลอ่าวไทยกับชายฝั่งทะเลอันดามันรวมทั้งเชื่อมโยงสู่เขตการพัฒนาการท่องเที่ยวฝั่งทะเลตะวันตก (The Royal Coast หรือ Thailand Riviera) โดยการฟื้นฟูแหล่งท่องเที่ยวและพัฒนาและปรับปรุงระบบสาธารณูปโภคให้มีมาตรฐานและเพียงพอพัฒนาและปรับปรุงเส้นทางเข้าสู่แหล่งท่องเที่ยวให้มีมาตรฐานเพื่ออำนวยความสะดวกและความปลอดภัยให้กับนักท่องเที่ยว รวมทั้งจุดแวะพักรถที่สามารถเชื่อมโยงกับแหล่งท่องเที่ยวอื่นๆ ส่งเสริมการมีส่วนร่วมขององค์กรปกครองส่วนท้องถิ่นในการดูแล และป้องกันปัญหาสิ่งแวดล้อมในแหล่งท่องเที่ยว สร้าง route เชื่อมโยงการท่องเที่ยวจัดกิจกรรมส่งเสริมการท่องเที่ยว และการประชาสัมพันธ์แหล่งท่องเที่ยวของภาค

๕) พัฒนากิจกรรมและบริการท่องเที่ยวรูปแบบใหม่มีความหลากหลายเพื่อสร้างมูลค่าเพิ่มให้กับการท่องเที่ยวที่สำคัญของภาค อาทิ ท่องเที่ยวเชิงสุขภาพและสปา พร้อมทั้งส่งเสริมความคิดสร้างสรรค์เพื่อพัฒนาต่อยอดผลิตภัณฑ์และบริการท่องเที่ยว อาทิ ผลิตภัณฑ์สมุนไพร (อาทิ ขมิ้นชัน เถาวัลย์เปรียง หัวร้อยรู)

และสุขภาพ (ระนอง กระบี่ สตูล สุราษฎร์ธานี และพัทลุง) ท่องเที่ยว เชิงประวัติศาสตร์และวัฒนธรรม (วัดพระมหาธาตุวรมหาวิหาร จังหวัดนครศรีธรรมราช) เมืองเก่า (จังหวัดสงขลา พังงา สตูล นครศรีธรรมราช และระนอง) และการท่องเที่ยวเชิงอนุรักษ์ รักษา และพัฒนา Satun Geo Park ให้เป็นอุทยานธรณีโลก Global Geo Park (ต่อไป) การท่องเที่ยวผจญภัย (พัทลุง นครศรีธรรมราชและสุราษฎร์ธานี) การท่องเที่ยวเชิงเกษตร การท่องเที่ยวเชิงธุรกิจและบริการ และการท่องเที่ยวเชิงกีฬา โดยการพัฒนา ปรับปรุง บูรณะ แหล่งท่องเที่ยว ให้มีเรื่องราวที่เป็นเอกลักษณ์ของแต่ละพื้นที่ และระบบสาธารณูปโภคที่มีมาตรฐานเหมาะสมตามชนิดของแหล่งท่องเที่ยว พัฒนาสิ่งอำนวยความสะดวกให้รองรับ การท่องเที่ยวรูปแบบต่างๆ และระบบขนส่งสาธารณะที่มีความปลอดภัยเข้าสู่แหล่งท่องเที่ยว พัฒนาผู้ประกอบการในท้องถิ่นและสร้างการมีส่วนร่วมของชุมชนท้องถิ่นในการเป็นเครือข่ายอาสาสมัครท่องเที่ยว และสนับสนุนองค์ประกอบของท้องถิ่นในการบริหารจัดการแหล่งท่องเที่ยว พัฒนาระบบป้องกันและแก้ไขปัญหาสิ่งแวดล้อมในแหล่งท่องเที่ยว ประชาสัมพันธ์และการเข้าถึงข้อมูลด้านการท่องเที่ยวผ่านระบบ การสื่อสารสาธารณะทั้งในและนอกประเทศ รวมทั้งจัดตั้งกิจกรรมส่งเสริมการตลาดด้านการท่องเที่ยว

๖) ส่งเสริมการท่องเที่ยวชุมชนให้มีความเข้มแข็งและสอดคล้องกับศักยภาพของพื้นที่
 โดยการพัฒนาแหล่งท่องเที่ยวชุมชนที่ศักยภาพให้มีความมาตรฐาน สนับสนุนด้านวิชาการ สร้างนวัตกรรมและสนับสนุนการพัฒนาและเสริมสร้างศักยภาพคน เพื่อให้องค์กรเครือข่ายชุมชนมีความเข้มแข็งและสามารถพึ่งพาตนเอง รวมทั้งเป็นผู้ประกอบการที่มีส่วนร่วมในการบริหารจัดการการท่องเที่ยวของชุมชน ใช้อัตลักษณ์ความโดดเด่นบนฐานของทุนทางวัฒนธรรมและภูมิปัญญาของชุมชนเป็นจุดขาย ยกย่องการให้บริการด้านการท่องเที่ยวที่มีมาตรฐานของชุมชน สร้างเครือข่ายการท่องเที่ยวชุมชนให้เชื่อมโยงกับผู้ประกอบการท่องเที่ยวรายใหญ่ ตลอดจนสนับสนุนการพัฒนาเพื่อยกระดับคุณภาพสินค้า OTOP และสินค้าที่ระลึกเพื่อสนับสนุนการท่องเที่ยวชุมชน และเพื่อเป็นแหล่งสร้างงานและกระจายรายได้สู่ท้องถิ่นและชุมชน มีการทดสอบ ออกแบบผลิตภัณฑ์และบรรจุภัณฑ์ รวมทั้งการประชาสัมพันธ์การท่องเที่ยวชุมชนผ่านช่องทางที่หลากหลาย โดยเฉพาะสื่อออนไลน์ (เว็บไซต์และแอปพลิเคชันต่างๆ)

ยุทธศาสตร์ที่ ๒ พัฒนาอุตสาหกรรมการแปรรูปยางพาราและปาล์มน้ำมันแห่งใหม่ของประเทศ แนวทางการพัฒนา

๑) พัฒนาเขตอุตสาหกรรมแปรรูปยางพาราขนาดใหญ่ – สะเดา ที่ครบวงจร เป็นมิตรกับสิ่งแวดล้อม โดยเชื่อมโยงกับการพัฒนาเขตเศรษฐกิจพิเศษฯแดนและนิคมอุตสาหกรรมยาง (Rubber City) โดยการส่งเสริมการลงทุนอุตสาหกรรมยางพารา การขยายผลงานวิจัยด้านเทคโนโลยีและนวัตกรรมสู่การผลิตผลิตภัณฑ์ยางพาราปลายน้ำที่มีมูลค่าสูง เช่น การใช้ยางพาราเป็นวัตถุดิบสำหรับผลิตภัณฑ์ที่ใช้ในงานวิศวกรรมหรือใช้ในอุตสาหกรรม (แผ่นยางปูพื้น แผ่นปูคอกสัตว์ ยางรองหมอนรถไฟ ยางรองคอกสะพาน และผสมยางมะตอยสำหรับลาดถนนใหม่) และวัสดุเครื่องมือทางการแพทย์ (วัสดุจัดฟัน อุปกรณ์เพื่อการเรียนการสอนทางการแพทย์ และสายน้ำเกลือ) ตลอดจนส่งเสริมการผลิตเฟอร์นิเจอร์จากไม้ยางที่มีการออกแบบที่ทันสมัยเพื่อสร้างมูลค่าเพิ่มให้กับอุตสาหกรรมองภาคและเป็นฐานเศรษฐกิจที่สร้างรายได้ที่ยั่งยืนพัฒนาระบบตลาดยางพารา (ตลาดท้องถิ่น ตลาดกลางยางพารา และตลาดซื้อขายล่วงหน้า) ให้มีความเข้มแข็งและมีระบบบริหารจัดการได้อย่างมีประสิทธิภาพเพื่อสามารถใช้เป็นตลาดอ้างอิงที่น่าเชื่อถือของผู้ซื้อ – ขายยางของประเทศและตลาดโลก

๒) พัฒนาเขตอุตสาหกรรมโอเลโอเคมีคอลแบบครบวงจรในจังหวัดกระบี่ สุราษฎร์ธานี และชุมพร เพื่อให้เป็นอุตสาหกรรมใหม่ของภาค และสร้างมูลค่าเพิ่มให้กับน้ำมันปาล์ม รวมทั้งส่งเสริมการผลิตและจัดจำหน่ายผลิตภัณฑ์จากอุตสาหกรรมโอเลโอเคมีคอลในตลาดต่างประเทศ และพัฒนาความร่วมมือในการกำหนดมาตรฐานกลางคุณภาพผลผลิตปาล์มน้ำมันของอาเซียน และกลไกความร่วมมือระหว่างประเทศเพื่อนบ้าน (มาเลเซีย อินโดนีเซีย ไทย) ในฐานะผู้ผลิตน้ำมันปาล์มรายใหญ่ของโลกในการกำหนดมาตรฐานราคาน้ำมันปาล์มเพื่อเพิ่มอำนาจการต่อรองในตลาดโลกและสร้างเสถียรด้านราคา รวมทั้งสนับสนุนการวิจัยและพัฒนาเทคโนโลยีชีวภาพด้านปาล์มน้ำมันและพัฒนาผลิตภัณฑ์ที่มีมูลค่าสูง และการพัฒนาสู่โรงงานต้นแบบ

๓) พัฒนาและสนับสนุนการใช้เทคโนโลยีชีวภาพและนวัตกรรมในการผลิตภาคเกษตร เพื่อเพิ่มประสิทธิภาพการผลิตและพัฒนาคุณภาพผลผลิตให้กับยางพาราและปาล์มน้ำมันรองรับการพัฒนาอุตสาหกรรมแปรรูปการเกษตรในอนาคต รวมทั้งส่งเสริมการเชื่อมโยงการพัฒนาเครือข่ายนวัตกรรมและเทคโนโลยี ร่วมกับสถาบันการศึกษาเพื่อวิจัยพัฒนาการออกแบบพัฒนาและแปรรูปผลิตภัณฑ์ใหม่ๆ อาทิ เครื่องสำอาง และผลิตภัณฑ์อาหาร เป็นต้น การประชาสัมพันธ์และทำการตลาดผลิตภัณฑ์ใหม่เพื่อเพิ่มช่องทางการจำหน่ายยางพาราได้มากขึ้น

**ยุทธศาสตร์ที่ ๓ พัฒนาการผลิตสินค้าเกษตรหลักของภาคและสร้างความเข้มแข็งสถาบันเกษตรกร
แนวทางการพัฒนา**

๑) ยกระดับการผลิตสินค้าเกษตรที่เป็นอัตลักษณ์ที่เหมาะสมกับศักยภาพพื้นที่ของภาค เช่น ข้าว (ข้าวสังหยด ข้าวหอมกระดังงา ข้าวเล็บนก) ไม้ผล (กล้วยหอมทอง มะพร้าว ทุเรียน มังคุด ส้มโอ) กาแฟ (กาแฟโรบัสตา) พืชสมุนไพร และปศุสัตว์ (โคขุนศรีวิชัย) เพื่อให้เป็นสินค้ามูลค่าสูง มีคุณภาพ ปลอดภัยและได้มาตรฐานส่งออก อาทิ เวชสำอาง ยาสมุนไพร เป็นต้น โดยการส่งเสริมความรู้ด้านกระบวนการผลิตที่ปลอดภัยและสนับสนุน การใช้ภูมิปัญญา นวัตกรรม และเทคโนโลยีเข้ามาช่วยในการปรับปรุงการปลูกการบำรุงรักษาการเก็บเกี่ยว และการแปรรูปเพื่อสร้างมูลค่าเพิ่มและสร้างความหลากหลายของสินค้าและบรรจุภัณฑ์การพัฒนาระบบตรวจรับรองคุณภาพมาตรฐานสินค้าที่มีประสิทธิภาพสามารถตรวจสอบย้อนกลับได้พัฒนาระบบขนถ่ายสินค้าและห้องเย็นเพื่อรักษาคุณภาพผลผลิตการต่อยอดการพัฒนาการผลิตสู่ระบบเกษตรมาตรฐานต่างๆ อาทิ เกษตรปลอดภัย และเกษตรอินทรีย์ เป็นต้น ส่งเสริมการสร้างตราสินค้าอัตลักษณ์ เชื่อมโยงไปสู่ภาคการผลิตอื่น อาทิ การท่องเที่ยว การทำเกษตรแปลงใหญ่ในพื้นที่ที่เหมาะสม (Zoning) ส่งเสริมการรวมกลุ่มในรูปแบบสถาบันเกษตรกร/สหกรณ์ เพื่อยกระดับความสามารถในการผลิต การดำเนินการรวบรวมผลผลิต คัดแยก บรรจุ และประกอบธุรกิจออนไลน์ผ่านเครือข่ายสื่อสารสาธารณะ และเพิ่มช่องทางตลาดในกลุ่มตลาดเฉพาะ (Niche Market)

๒) ยกระดับอุตสาหกรรมการเพาะเลี้ยงกุ้งและสัตว์น้ำชายฝั่งและการทำอุตสาหกรรมประมงที่ได้มาตรฐานสากล โดยส่งเสริมให้มีการเพาะเลี้ยงที่เป็นมิตรกับสิ่งแวดล้อม การพัฒนาระบบการผลิตที่มีประสิทธิภาพและมีการบริหารจัดการที่ได้มาตรฐานสุขอนามัยและเป็นไปตามกฎกติกาสากลการส่งเสริมการจัดระเบียบเรือประมงเข้าสู่ระบบการควบคุมได้อย่างถูกต้องมีมาตรการควบคุมและเฝ้าระวังการประมง IUU ที่มีประสิทธิภาพขึ้นไปจนถึงการพัฒนาระบบการตรวจสอบย้อนกลับ (Traceability) ของสินค้าประมง รวมทั้งส่งเสริมการแปรรูปผลิตภัณฑ์อาหารทะเลที่หลากหลาย ในพื้นที่จังหวัดสุราษฎร์ธานี นครศรีธรรมราช สงขลา และชุมพร

๓) ส่งเสริมการทำเกษตรแบบผสมผสาน เพื่อสร้างความสามารถในการพึ่งพาตนเองและความมั่นคงทางด้านรายได้ให้กับเกษตรกรรายย่อย สามารถใช้ทรัพยากรและปัจจัยการผลิต อย่างคุ้มค่า โดยเฉพาะการทำเกษตรและเลี้ยงสัตว์ผสมผสานร่วมกับการปลูกยางพารา ปาล์มน้ำมัน และไม้ผล หรือในพื้นที่ปลูกยางพาราและปาล์มน้ำมันที่ไม่เหมาะสม ส่งเสริมการปลูกพืชพันธุ์ดี (ไม้ผล และพืชผัก รวมทั้งพืชเศรษฐกิจอื่น) ที่คำนึงถึงความสอดคล้องกับความต้องการของตลาด โดยการสนับสนุนความรู้ด้านเทคโนโลยีและนวัตกรรมใหม่ๆ เพื่อสนับสนุนการทำเกษตรอินทรีย์วิถีชาวบ้าน และยกระดับคุณภาพการผลิตให้ได้มาตรฐานโดยเฉพาะมาตรฐานเกษตรอินทรีย์การเพิ่มช่องทางการตลาดโดยการเชื่อมโยงเครือข่ายรวมทั้งการพัฒนาคุณภาพดินและแหล่งน้ำเพื่อสนับสนุนการทำเกษตร

๔) ส่งเสริมให้มีการใช้เทคโนโลยีและนวัตกรรมในการผลิตและบริหารจัดการฟาร์มอย่างเป็นระบบ โดยเฉพาะในกลุ่มเกษตรกรรุ่นใหม่เพื่อพัฒนาไปสู่การเป็นเกษตรกรมืออาชีพ/เกษตรกรอัจฉริยะ (Smart Farmer) โดยสนับสนุนการรวมกลุ่มเกษตรกร การสร้างและพัฒนาความเข้มแข็งขององค์กร/สถาบันเกษตรกร และพัฒนาเครือข่ายวิสาหกิจชุมชนหรือสหกรณ์การเกษตร เพื่อร่วมกันจัดหาปัจจัยการผลิตเครื่องมือและอุปกรณ์การเกษตรสมัยใหม่รวมทั้งส่งเสริมการวิจัยและพัฒนาเทคโนโลยีและนวัตกรรมการเกษตรเทคโนโลยีดิจิทัล ควบคู่กับส่งเสริมให้เกษตรกรใช้ประโยชน์ในการวางแผนการผลิต และบริหารจัดการฟาร์มอย่างเป็นระบบ เพื่อให้ได้ผลผลิตที่มีคุณภาพตามความต้องการของตลาด และมีการผลิตที่เป็นมิตรกับสิ่งแวดล้อม ตลอดจนสนับสนุนการเข้าถึงแหล่ง

เงินทุนที่เป็นธรรมและทั่วถึง พัฒนาผู้ประกอบการและ SMEs รวมทั้งสนับสนุนการพัฒนาธุรกิจ Start up และการพัฒนาการเชื่อมโยงธุรกิจตามแนวทางพระราชรัฐ เพื่อเพิ่มประสิทธิภาพและยกระดับสินค้าเกษตรให้ได้มาตรฐานสากล สามารถสร้างแบรนด์ที่เป็นอัตลักษณ์และแข่งขันในตลาดโลกได้

๕) สร้างความเข้มแข็งให้กับกลุ่มเกษตรกรและชุมชน โดยสนับสนุนการเข้าถึงข้อมูลข่าวสารและช่องทางการตลาดทั้งในและต่างประเทศ สร้างโอกาสในการเรียนรู้ระบบและตามอัธยาศัยด้านวิทยาศาสตร์ เทคโนโลยี ส่งเสริมให้ชุมชนได้มีโอกาสเรียนรู้ด้านอาชีวศึกษาที่ได้มาตรฐานและสอดคล้องกับความต้องการแรงงานในภาค เพื่อเสริมสร้างรายได้และเตรียมความพร้อมสำหรับการประกอบอาชีพที่สอดคล้องกับความต้องการของตลาดในอนาคต รวมทั้งสนับสนุนชุมชนให้สามารถเข้าถึงแหล่งเรียนรู้ได้ทุกที่ ทุกเวลาโดยใช้ประโยชน์จากการพัฒนาระบบเครือข่ายเทคโนโลยีดิจิทัลและดิจิทัลแพลตฟอร์ม เพื่อการศึกษาในทุกระดับทุกประเภทอย่างทั่วถึงและมีประสิทธิภาพรวมทั้งสร้างโอกาสในการเข้าถึงระบบบริการสาธารณสุขตลอดจนพัฒนาความสามารถในการพึ่งพาตนเองและการจัดการตนเอง เพื่อสร้างภูมิคุ้มกันด้านสังคม

ยุทธศาสตร์ที่ ๔ พัฒนาโครงสร้างพื้นฐานสนับสนุนการท่องเที่ยว การพัฒนา เขตอุตสาหกรรม และการเชื่อมโยงการค้าโลก

แนวทางการพัฒนา

๑) พัฒนาโครงข่ายคมนาคมขนส่งเชื่อมโยงการพัฒนาแหล่งท่องเที่ยวชั้นนำ แห่งใหม่กับแหล่งท่องเที่ยวที่มีชื่อเสียง โดยพัฒนาถนนเลียบริมชายฝั่งทะเลอ่าวไทยสายชุมพร – สุราษฎร์ธานี – นครศรีธรรมราช – สงขลา เชื่อมโยงกับสาย The Royal Coast ของภาคกลาง พัฒนาเส้นทางรถไฟเพื่อสนับสนุนการท่องเที่ยว เชื่อมโยงฝั่งอันดามันและอ่าวไทย อาทิ สายท่าปูน – พังงา – พุนพิน – ดอนสัก สายระนอง – ชุมพร และพัฒนาเส้นทางรถไฟเชื่อมโยงพื้นที่ตอนเหนือ – ใต้ของฝั่งอันดามัน และสายระนอง – พังงา – กระบี่ – ตรัง ควบคู่กับการพัฒนาเมืองภูเก็ต เมืองหาดใหญ่ ให้เป็นเมืองศูนย์กลางเศรษฐกิจของภาค และเตรียมความพร้อม จังหวัดสุราษฎร์ และกระบี่ ให้เป็นเมืองนำอยู่ รวมทั้งเมืองชุมพร ระนอง เป็นเมืองในพื้นที่พิเศษ ที่มีการพัฒนาให้สามารถรองรับการขยายตัวทางเศรษฐกิจและการท่องเที่ยว โดยการจัดระบบผังเมืองที่มีประสิทธิภาพ มีการจัดสภาพแวดล้อมทางกายภาพและสิ่งแวดล้อมที่เอื้อต่อสุขภาวะของประชาชน การเตรียมโครงสร้างพื้นฐาน (ด้านคมนาคมขนส่ง การสื่อสาร และพลังงานที่เทคโนโลยีที่ทันสมัยและระบบดิจิทัล) รวมทั้งพัฒนาเทคโนโลยีสมัยใหม่เพื่อใช้ในการบริหารจัดการเมือง พัฒนาระบบขนส่งสาธารณะและพื้นที่สาธารณะที่มีการออกแบบสำหรับคนทุกกลุ่ม รวมทั้งพัฒนาพื้นที่บริเวณเขตเศรษฐกิจพิเศษชายแดนให้มี ความพร้อมสำหรับรองรับกิจกรรมทางเศรษฐกิจและสังคมเชื่อมโยงกับประเทศเพื่อนบ้าน

๒) พัฒนาและสนับสนุนท่าเรือสำราญในจังหวัดภูเก็ต ให้เป็นท่าเรือหลัก (Homeport) ของโลกรวมทั้งพัฒนาท่าเรือและพัก (Port of Call) และท่าเรือสำราญให้มีสิ่งอำนวยความสะดวกที่มีมาตรฐานความสะอาดและความปลอดภัยในแหล่งท่องเที่ยวทางทะเลที่มีศักยภาพของภาค (กระบี่ พังงา และสมุย) รวมทั้งการบำรุงรักษาร่องน้ำ

๓) พัฒนาระบบโครงสร้างพื้นฐานสนับสนุนการพัฒนาเขตอุตสาหกรรมแปรรูปยางพาราขนาดใหญ่ – สะเดา โดยเร่งรัดการพัฒนาโครงข่ายรถไฟ อาทิ หาดใหญ่ – ปาดังเบซาร์ รถไฟทางคู่ชุมพร – สุราษฎร์ธานี – หาดใหญ่ – สงขลา พัฒนาทางหลวงพิเศษ (Motorway) หาดใหญ่ – ด่านพรมแดนสะเดา พัฒนาศูนย์กระจายสินค้าทุ่งสงเป็นศูนย์กลางการเชื่อมโยงการขนส่งระบบราง รวมทั้งพัฒนาเมืองรอบสถานีขนส่งระบบรางในเมืองทุ่งสงและเมืองสะเดา (ปาดังเบซาร์) ตลอดจนพัฒนาท่าเรือสงขลาแห่งที่ ๒ เพื่อรองรับการขนส่งสินค้าเชื่อมโยงกับท่าเรือชายฝั่งและท่าเรือหลักทั้งภายในและต่างประเทศ

๔) พัฒนาโครงสร้างพื้นฐานเชื่อมโยงภาคใต้กับเส้นทางค้าโลก โดยการพัฒนาและปรับปรุงท่าเรือที่มีอยู่ในปัจจุบันทั้งฝั่งอันดามันและฝั่งอ่าวไทยให้สามารถใช้ประโยชน์ได้อย่างเต็มศักยภาพรวมทั้งการพัฒนาและบริหารจัดการพื้นที่หลังท่าพัฒนาและปรับปรุงสนามบินนานาชาติและสนามบินภายในประเทศให้สามารถรองรับการเดินทางและการขนส่งสินค้า พัฒนาโครงข่ายรถไฟเชื่อมโยงท่าเรือสงขลา ๒ – หาดใหญ่ – ปา

ตั้งเบซาร์ – บัตเตอร์เวอร์ธ (รัฐปีนัง มาเลเซีย) รวมทั้งพัฒนาโครงข่ายถนนสายหลักเป็น ๔ ช่องจราจร และการพัฒนาโครงข่ายถนนสายรองให้เชื่อมโยงกับถนนสายหลักเพื่อสนับสนุนการขนส่งและกระจายสินค้าจากพื้นที่ตอนในสู่พื้นที่หลักได้อย่างมีประสิทธิภาพ และการพัฒนาสิ่งอำนวยความสะดวกและศูนย์บริการโลจิสติกส์รูปแบบต่างๆ เพื่อรองรับการขนส่งสินค้าต่อเนื่องหลายรูปแบบและการค้าการลงทุนระหว่างประเทศรวมทั้งการพัฒนาและปรับปรุงโครงข่ายคมนาคมและสิ่งอำนวยความสะดวกบริเวณด่านชายแดนโดยใช้เทคโนโลยีสารสนเทศในการบริการและอำนวยความสะดวกในการข้ามแดนทั้งของประชาชน สินค้าและยานพาหนะให้มีประสิทธิภาพ

ยุทธศาสตร์ที่ ๕ อนุรักษ์ ฟื้นฟู และบริหารจัดการทรัพยากรธรรมชาติและสิ่งแวดล้อมอย่างเป็นระบบ เพื่อเป็นฐานการพัฒนาที่ยั่งยืน

แนวทางการพัฒนา

๑) เพิ่มประสิทธิภาพการจัดการฐานทรัพยากรเพื่อความอุดมสมบูรณ์ โดยเฉพาะทรัพยากรดิน น้ำ ป่าไม้ ประมง และชายฝั่ง เพื่อเป็นปัจจัยการผลิตที่มีประสิทธิภาพโดยการอนุรักษ์และฟื้นฟูทรัพยากรโดยอาศัยความร่วมมือของชุมชน ส่งเสริมการปลูกป่าชุมชน ป่าชายเลน การปลูกไม้เศรษฐกิจ การรักษาระบบนิเวศทางทะเล อนุรักษ์ฟื้นฟูสัตว์น้ำบริเวณป่าชายเลน และการป้องกันกั้นเขาะชายฝั่งโดยใช้เทคโนโลยีและรูปแบบที่เหมาะสมกับแต่ละสภาพพื้นที่ และการจัดระเบียบและกำหนดกิจกรรมทางเศรษฐกิจและสิ่งปลูกสร้างบริเวณพื้นที่ชายฝั่งทะเลเพื่อลดผลกระทบต่อการใช้ประโยชน์ชายฝั่งรวมทั้งจัดการฐานข้อมูลเพื่อการวางแผนทางการเกษตรที่เหมาะสม และระบบข้อมูลสารสนเทศเพื่อเฝ้าระวังและติดตามสถานการณ์ด้านทรัพยากรธรรมชาติและสิ่งแวดล้อม

๒) วางระบบป้องกันและแก้ไขปัญหาการบริหารจัดการน้ำอย่างเป็นระบบ โดยนำเทคโนโลยีมาใช้ในการจัดการระบบการให้น้ำเชิงสู่มน้ำที่ทันสมัยจัดทำข้อมูลสารสนเทศด้านน้ำเพื่อแก้ไขปัญหาภัยแล้งและอุทกภัยในพื้นที่ที่เกิดน้ำท่วมซ้ำซาก อาทิ พัทลุง และนครศรีธรรมราช รวมทั้งจัดหาน้ำเพื่อชุมชนชนบทและน้ำเพื่อการบริโภคและการเกษตรที่เพียงพอตลอดจนการพัฒนาาระบบสำรองและกักเก็บน้ำและระบบส่งน้ำดิบโดยการพัฒนาระบบโครงข่ายท่อส่งน้ำระบบจำหน่ายน้ำและการเพิ่มประสิทธิภาพระบบน้ำให้เพียงพอเพื่อสนับสนุนปริมาณความต้องการใช้น้ำที่เพิ่มขึ้นในเขตเมืองเพื่อการอยู่อาศัย พาณิชยกรรม และบริการ และลดผลกระทบจากปัญหาขาดแคลนน้ำในช่วงฤดูแล้ง

๓) ส่งเสริมการใช้พลังงานทดแทนและเพิ่มประสิทธิภาพการใช้พลังงานเพื่อสร้างความมั่นคงด้านพลังงาน โดยส่งเสริมการใช้พลังงานจากธรรมชาติ อาทิ ลม แสงแดด ชีวมวล (จากวัสดุเหลือใช้ทางการเกษตร) และส่งเสริมให้เอกชนเข้ามาร่วมลงทุนในสาขาพลังงาน โดยใช้รูปแบบการร่วมลงทุนระหว่างภาครัฐและเอกชน (Public Private Partnership: PPP) รวมทั้งส่งเสริมให้ภาคประชาชนเข้ามามีส่วนร่วมในการดำเนินงานและส่งเสริมการใช้เทคโนโลยีการผลิตที่ประหยัดพลังงานให้กับผู้ประกอบการให้ความรู้กับประชาชนในการใช้พลังงานอย่างมีประสิทธิภาพ

๔) บริหารจัดการและแก้ไขปัญหาสิ่งแวดล้อมอย่างเป็นระบบ โดยการลงทุนในโครงสร้างพื้นฐานด้านการจัดการมลพิษ อาทิ ระบบรวบรวมและบำบัดน้ำเสียและระบบการจัดขยะมูลฝอยที่เหมาะสมการให้ความรู้การจัดการขยะตั้งแต่ต้นทางจนถึงปลายทางควบคู่กับการสร้างจิตสำนึกให้กับประชาชนทุกวัยทั้งในและนอกระบบการศึกษาณรงค์การบริโภคที่เป็นมิตรกับสิ่งแวดล้อมเพื่อลดปริมาณเกิดของเสียส่งเสริมและเข้มงวดการดำเนินมาตรการ ๓ R (Reduce Reuse Recycle) ทั้งในระดับท้องถิ่นและชุมชนส่งเสริมระบบบริหารจัดการสิ่งแวดล้อมที่ปลายทางอย่างเหมาะสม เช่น การใช้ระบบฝังกลบที่ถูกหลักวิชาการ การแปลงขยะเป็นพลังงาน เป็นต้น สนับสนุนการนำเทคโนโลยีมาใช้ในการควบและแก้ไขปัญหาสิ่งแวดล้อม และสนับสนุนท้องถิ่นและชุมชนในการจัดการสิ่งแวดล้อมด้วยมาตรการจูงใจ ทั้งมาตรการสนับสนุนงบประมาณ

ยุทธศาสตร์ที่ ๖ พัฒนาพื้นที่ระเบียงเศรษฐกิจภาคใต้อย่างยั่งยืน

แนวทางการพัฒนา

๑) **พัฒนาประตูการค้าฝั่งตะวันตก (Western Gateway)** โดยการเพิ่มประสิทธิภาพโครงการพื้นฐานการขนส่งและระบบโลจิสติกส์ที่มีในปัจจุบันและพัฒนาเพิ่มเติมเพื่อเชื่อมโยงฝั่งอ่าวไทย - ฝั่งอันดามัน - ประเทศแถบเอเชียใต้ ให้สามารถเดินทางและขนส่งสินค้าผ่านเส้นทางประตูเศรษฐกิจ ด้านตะวันตกของประเทศไทย ได้อย่างต่อเนื่อง ไร้รอยต่อ ส่งเสริมระบบการขนส่งและโลจิสติกส์ให้ได้มาตรฐานสากลและศึกษาความเชื่อมโยงทางเศรษฐกิจทั้งด้านการผลิต การค้า การลงทุน โดยให้ความสำคัญกับการพัฒนาท่าเรือจังหวัดระนอง และการเชื่อมโยงเส้นทางรถไฟระหว่างชุมพร - ระนอง ที่จะสนับสนุนให้เกิดการใช้ประโยชน์จากท่าเรือระนองให้เป็น Western Gateway

๒) **พัฒนาประตูการท่องเที่ยวอ่าวไทยและอันดามัน (Royal Coast & Andaman Route)** โดยพัฒนาการท่องเที่ยวเชื่อมโยงฝั่งอ่าวไทยและอันดามันตามแนวประจวบคีรีขันธ์ - ชุมพร - ระนอง - เมียนมา ควบคู่กับการพัฒนาเส้นทางท่องเที่ยวและสนับสนุนกิจกรรมกระตุ้นการท่องเที่ยวเชื่อมโยง ทั้งสองฝั่งทะเล รวมทั้งการพัฒนาโครงข่ายคมนาคมทั้งทางบกและทางอากาศ และสิ่งอำนวยความสะดวกด้านการท่องเที่ยว มุ่งเน้นรูปแบบการท่องเที่ยวเชิงนิเวศที่มีคุณภาพและมาตรฐานเชื่อมโยงแหล่งท่องเที่ยวชายฝั่งทะเลของจังหวัดชุมพร กับ Royal Coast และเชื่อมโยงเส้นทางท่องเที่ยวสู่แหล่งน้ำแร่และเกาะต่างๆ ของจังหวัดระนองและประเทศเมียนมา

๓) **พัฒนาอุตสาหกรรมฐานชีวภาพและการแปรรูปการเกษตรมูลค่าสูง (Bio-Based & Processed Agricultural)** โดยสนับสนุนการนำเทคโนโลยีสมัยใหม่มาใช้ในการผลิต ส่งเสริมการวิจัยและพัฒนา เพื่อสร้างมูลค่าเพิ่มให้กับสินค้าทางการเกษตร โดยเน้นการวิจัยและพัฒนาเพื่อต่อยอดจากการผลิตน้ำมันปาล์ม ในจังหวัดสุราษฎร์ธานี นครศรีธรรมราช และจังหวัดใกล้เคียง (กระบี่ และชุมพร) ไปสู่ผลิตภัณฑ์ที่มีมูลค่าสูงขึ้น อาทิ Phase Change Material (PCM) และ Nutritional Foods พัฒนาต่อยอดอุตสาหกรรมยางพาราและการแปรรูปอาหาร และพืชเศรษฐกิจสำคัญอื่นๆ ผ่านการสร้างความร่วมมือระหว่างภาคเอกชนและสถาบันการศึกษากำหนดเขตพื้นที่และสิทธิประโยชน์สำหรับการพัฒนาอุตสาหกรรมฐานชีวภาพที่ชัดเจนเพื่อดึงดูดการลงทุนของภาคเอกชน ส่งเสริมพัฒนาบุคลากรด้านวิทยาศาสตร์และเทคโนโลยี

๔) **การอนุรักษ์ทรัพยากรธรรมชาติ การส่งเสริมวัฒนธรรม และการพัฒนาเมืองน่าอยู่ (Green Culture & Livable Cities)** ในพื้นที่จังหวัดชุมพร ระนอง สุราษฎร์ธานี และนครศรีธรรมราช โดยเน้นกรอบการเป็นเมืองที่มีความน่าอยู่สำหรับคนทุกกลุ่ม และยังคงรักษาอัตลักษณ์ของพื้นที่รวมทั้งอนุรักษ์และฟื้นฟูทรัพยากรธรรมชาติทางทะเล ป่าไม้ และป่าชายเลน เพื่อให้เกิดการพัฒนาที่ยั่งยืนอนุรักษ์และส่งเสริมวัฒนธรรมและภูมิปัญญาท้องถิ่นเพิ่มบทบาทการมีส่วนร่วมของชุมชนในการบริหารจัดการและพัฒนาแหล่งการเรียนรู้และการท่องเที่ยววิถีชุมชน และพัฒนาเมืองน่าอยู่สำหรับคนทุกกลุ่มในสังคมและเอื้อต่อการขยายตัวทางเศรษฐกิจและสังคม โดยกำหนดการพัฒนาเมืองระนองให้เป็น Smart Living City ที่มี การวางผังเมืองและระบบสาธารณูปโภค สาธารณูปการที่ทันสมัย

๑.๔ แผนพัฒนากลุ่มจังหวัด

แผนพัฒนากลุ่มจังหวัดภาคใต้ฝั่งอันดามัน (ระนอง พังงา ภูเก็ต กระบี่ ตรัง สตูล) (พ.ศ. ๒๕๖๒-๒๕๖๕) ฉบับทบทวน ปีงบประมาณ พ.ศ. ๒๕๖๕

เป้าหมายการพัฒนา (Goals) “การท่องเที่ยวที่มีคุณภาพระดับโลก บนฐานความเข้มแข็งของภาคเกษตรและชุมชนอย่างยั่งยืน”

พันธกิจ (Mission)

๑. มุ่งเน้นการให้ความช่วยเหลือผู้ประกอบการด้านการท่องเที่ยว และธุรกิจที่เกี่ยวข้องเนื่องกับการท่องเที่ยวทั้งระบบ โดยการพัฒนาทักษะองค์ความรู้และสร้างความเข้าใจในการดำเนินธุรกิจเพื่อสร้างฐานความเข้มแข็งและมั่นคงทางธุรกิจพร้อมรองรับต่อการเปลี่ยนแปลงของโลกทุกรูปแบบ
๒. มุ่งเน้นการบริหารจัดการด้านการท่องเที่ยวให้ได้มาตรฐานโดยยึดหลัก “สะดวก สะอาด ปลอดภัย มุ่งสู่อันดามันเมืองอัจฉริยะและน่าอยู่ (Andaman Smart and Livable City) และส่งเสริมด้านการตลาดประชาสัมพันธ์พื้นที่การท่องเที่ยวให้กระจายไปสู่ชุมชนและท้องถิ่นอย่างทั่วถึง เพื่อยกระดับรายได้จากการท่องเที่ยว
๓. มุ่งเน้นการพัฒนาและเสริมสร้างความเข้มแข็งของภาคการเกษตรตามหลักศาสตร์พระราชาเพื่อสร้างความมั่นคงทางด้านอาหาร และความเข้มแข็งด้านอาชีพเกษตรกรรม สามารถสร้างรายได้ให้แก่เกษตรกรอย่างต่อเนื่องและยั่งยืน
๔. พัฒนาและเพิ่มศักยภาพทรัพยากรบุคคลทั้งภาคการท่องเที่ยวและเกษตรให้ก้าวทันเทคโนโลยีและนำเทคโนโลยีมาใช้เพื่อยกระดับประสิทธิภาพการทำงานให้สูงขึ้น นำไปสู่การขับเคลื่อนงานให้บรรลุตามวัตถุประสงค์
๕. มีระบบการบริหารจัดการทรัพยากรธรรมชาติและสิ่งแวดล้อมที่ดีกิจกรรมที่เป็นมิตรต่อสิ่งแวดล้อม เพื่อคงความอุดมสมบูรณ์อย่างยั่งยืน
๖. มีการอนุรักษ์ประเพณีและวัฒนธรรมอันทรงคุณค่าให้คงความเป็นอัตลักษณ์แห่งอันดามัน
๗. มุ่งสู่ความเป็นอันดามันเมืองอัจฉริยะและน่าอยู่ (Andaman Smart and Livable City)

ประเด็นการพัฒนาของกลุ่มจังหวัดภาคใต้ฝั่งอันดามัน

กรอบและทิศทางในการพัฒนากลุ่มจังหวัดภาคใต้ฝั่งอันดามันเพื่อสนับสนุนเป้าหมาย “การท่องเที่ยวที่มีคุณภาพระดับโลก บนฐานความเข้มแข็งของภาคเกษตรและชุมชนอย่างยั่งยืน” ในระยะ ๔ ปีข้างหน้าได้ดำเนินการจัดทำแผนพัฒนากลุ่มจังหวัดภาคใต้ฝั่งอันดามัน เพื่อต่อยอดและเพิ่มศักยภาพการพัฒนาจากฐานการพัฒนาตามแผนพัฒนากลุ่มจังหวัดในระยะที่ ๑ (๒๕๔๓ – ๒๕๕๖) และระยะที่ ๒ (๒๕๕๗ – ๒๕๖๐) ในระยะที่ ๓ นี้ มุ่งเน้นการสร้างศักยภาพในมิติด้านการพัฒนาให้ประสานสอดคล้อง และเกิดบูรณาการทุกภาคส่วนในรูปแบบประชารัฐ และเกิดความสมดุลทั้งด้านความมั่นคงโดยการพัฒนาโครงสร้างพื้นฐานเพิ่มมาตรฐานด้านความปลอดภัยและส่งเสริมด้านพลังงานทางเลือกเพื่อให้เกิดความมั่นคงด้านพลังงาน และสร้างความมั่งคั่งโดยการเพิ่มศักยภาพให้แก่ภาคธุรกิจที่เกี่ยวข้องทั้งด้านการท่องเที่ยวและเกษตรกรรมโดยเฉพาะภาคการเกษตร (การเพาะปลูก การป่าไม้ การประมง และปศุสัตว์) และเสริมสร้างความเข้มแข็งให้กับชุมชนในพื้นที่เพื่อกระจายรายได้ กระจายความเจริญ ลดความเหลื่อมล้ำควบคู่ไปกับการส่งเสริมพืชเศรษฐกิจหลักของกลุ่ม คือ ปาล์มน้ำมันและยางพารา โดยการกำหนดกรอบของยุทธศาสตร์ในการดำเนินการรวมทั้งการบริหารจัดการทรัพยากรธรรมชาติและการพัฒนาบุคลากรให้มีคุณภาพ และมาตรฐานรองรับการพัฒนาประเทศอย่างยั่งยืน ดังนี้

(๑) พัฒนาคุณภาพด้านการท่องเที่ยวให้มีมาตรฐานอย่างยั่งยืน

เป็นการพัฒนาและรักษาฐานการเป็นศูนย์กลางการท่องเที่ยวให้ได้มาตรฐานโดยเน้นการสร้างรายได้การท่องเที่ยวอย่างยั่งยืนโดยมีกลยุทธ์การพัฒนาแหล่งท่องเที่ยวและส่งเสริมการจัดกิจกรรมการท่องเที่ยวให้สอดคล้องกับอัตลักษณ์ เชื่อมโยงวิถีชีวิต วัฒนธรรม และภูมิปัญญาท้องถิ่น โดยคำนึงถึงความอุดมสมบูรณ์ของทรัพยากรธรรมชาติ และความสามารถในการรองรับนักท่องเที่ยว (Carrying Capacity) เพื่อให้การท่องเที่ยว เป็นการท่องเที่ยวอย่างมีคุณภาพมากกว่าการเน้นในเชิงปริมาณ การนำเทคโนโลยีขั้นสูงมาใช้เพื่อมุ่งสู่ความเป็นอันดามันเมืองอัจฉริยะและน่าอยู่ (Andaman Smart and Livable City) พร้อมกันนั้นยังส่งเสริมให้ชุมชนได้เข้ามามีบทบาทสำคัญในการบริหารจัดการการท่องเที่ยว และมีความเป็นเจ้าของการท่องเที่ยวในพื้นที่ควบคู่ไปกับการสร้างความมั่นคงและปลอดภัยในชีวิตและทรัพย์สินของทั้งนักท่องเที่ยวและประชากรที่อาศัยอยู่ในกลุ่มจังหวัดอันดามัน

(๒) พัฒนาระบบและสร้างมูลค่าเพิ่มให้สินค้าภาคเกษตร ประมง และปศุสัตว์ที่มีศักยภาพ ในพื้นที่เพื่อให้ชุมชนเกิดความเข้มแข็งอย่างยั่งยืน

ส่งเสริมการรวมกลุ่มและให้องค์ความรู้แก่เกษตรกรทั้งด้านการผลิตและการตลาดโดยนำเทคโนโลยีมาใช้เพื่อสร้างความเข้มแข็งให้สถาบันเกษตรกร และนำนวัตกรรมมาต่อยอดด้านการแปรรูปและเพิ่มผลผลิตโดยเน้นที่พืชเศรษฐกิจหลักของกลุ่มจังหวัด ได้แก่ ปาล์มน้ำมัน ยางพารา และเพิ่มมูลค่าผลิตทางการประมง และปศุสัตว์และลดต้นทุนการผลิต เพื่อสร้างรายได้ให้เกษตรกรและเพิ่มกลุ่มเกษตรกรรายใหม่ที่มีคุณภาพและมีความพร้อมต่อการพัฒนาภาคใต้ฝั่งอันดามันเพื่อสร้างฐานการเป็นครัวของโลกและส่งเสริมพัฒนาผู้ประกอบการด้านการอุตสาหกรรมอาหารและ แปรรูปผลผลิตเพื่อสร้างฐานความเข้มแข็งทางด้านเศรษฐกิจ

(๓) เสริมสร้างและพัฒนาศักยภาพต้นทุนมนุษย์เพื่อนำไปสู่การพัฒนาที่ยั่งยืน

การพัฒนาบุคลากรในภาคการท่องเที่ยวและภาคเกษตรนั้น เป็นสิ่งที่จำเป็นอย่างยิ่งเนื่องจากในปัจจุบันพื้นที่กลุ่มจังหวัดภาคใต้ฝั่งอันดามันมีการเจริญเติบโตทางเศรษฐกิจอย่างต่อเนื่องโดยเฉพาะภาคการท่องเที่ยว ประกอบกับการพัฒนานวัตกรรมเพื่อนำเทคโนโลยีขั้นสูงมาใช้ในการทำงานอย่างมีประสิทธิภาพรวมทั้งการพัฒนานวัตกรรมจากองค์ความรู้ที่มีเพื่อเพิ่มมูลค่าทางเศรษฐกิจและสังคมในทุกมิติ

๑.๕ แผนพัฒนาจังหวัด

เป้าหมายการพัฒนา

จังหวัดพังงาเป็นศูนย์กลางการท่องเที่ยวเชิงนิเวศ เกษตรกรรมยั่งยืน สังคมแห่งการเรียนรู้ สุขภาพเป็นเมืองน่าอยู่ เมืองแห่งความสุข

ประเด็นการพัฒนาจังหวัดพังงา

- ประเด็นการพัฒนาที่ ๑ : สร้างเสริมคุณภาพการท่องเที่ยวเชิงนิเวศครบวงจร
- ประเด็นการพัฒนาที่ ๒ : สร้างเสริมระบบการบริหารจัดการ ด้านการเกษตรอย่างเป็นระบบและยั่งยืน
- ประเด็นการพัฒนาที่ ๓ : สร้างเสริมระบบการจัดการทรัพยากรธรรมชาติและสิ่งแวดล้อม ให้มีประสิทธิภาพและสมดุล
- ประเด็นการพัฒนาที่ ๔ : ยกระดับคุณภาพชีวิตที่ดี ความมั่นคงปลอดภัย เพื่อสร้างสังคมให้มั่นคงและน่าอยู่

ประเด็นการพัฒนาที่ ๑ เสริมสร้างคุณภาพการท่องเที่ยวเชิงนิเวศครบวงจร

วัตถุประสงค์

๑. เพื่อพัฒนาจังหวัดพังงาให้เป็นเมืองท่องเที่ยวเชิงนิเวศ
๒. เพื่อยกระดับรายได้จากภาคการท่องเที่ยวและการขยายตัวทางเศรษฐกิจให้เพิ่มขึ้นจากระดับชุมชนสู่ระดับประเทศและภูมิภาค
๓. ยกระดับโครงสร้างพื้นฐานและสิ่งอำนวยความสะดวกรองรับการท่องเที่ยวให้มีมาตรฐานและปลอดภัย
๔. เพื่อพัฒนาและส่งเสริมการท่องเที่ยววิถีชีวิตแนวใหม่ (New Normal) รวมถึงท่องเที่ยวดิจิทัล

เป้าหมาย

“จังหวัดพังงาเป็นศูนย์กลางการท่องเที่ยวเชิงนิเวศ”

ตัวชี้วัด

๑. ร้อยละของจำนวนนักท่องเที่ยว (ชาวไทย) ที่เพิ่มขึ้น ร้อยละ ๒
๒. ร้อยละที่เพิ่มขึ้นของรายได้จากการท่องเที่ยว (นักท่องเที่ยวชาวไทย) ร้อยละ ๒
๓. ร้อยละของความพึงพอใจของนักท่องเที่ยวที่มาเยือนจังหวัดพังงา ไม่ต่ำกว่าร้อยละ ๘๐

แนวทางการพัฒนา

๑. เพิ่มประสิทธิภาพของโครงสร้างพื้นฐานและระบบขนส่งที่หลากหลาย ปลอดภัย เป็นมิตรกับสิ่งแวดล้อม
๒. พัฒนาบุคลากรทางการท่องเที่ยว ให้สามารถแข่งขันและรองรับ ประชาคมอาเซียนและนักท่องเที่ยวกลุ่มเป้าหมาย
๓. พัฒนาสินค้า บริการตลาดและประชาสัมพันธ์การท่องเที่ยวอย่างมีประสิทธิภาพ
๔. พัฒนาแหล่งท่องเที่ยวที่เป็นอัตลักษณ์และอัตลักษณ์ท่องเที่ยววัฒนธรรม ประวัติศาสตร์ รวมถึงท่องเที่ยวชุมชน ของจังหวัดพังงาให้มีคุณภาพ
๕. เสริมสร้างคุณภาพการท่องเที่ยวเชิงนิเวศบนความหลากหลายปลอดภัย
๖. พัฒนาเทคโนโลยีดิจิทัล เพื่อสร้างมูลค่าเพิ่มในเศรษฐกิจ สู่การเป็นเมืองอัจฉริยะด้านการท่องเที่ยว (Smart city tourism) หรือเศรษฐกิจอัจฉริยะ (Smart Economy)

ประเด็นการพัฒนาที่ ๒ สร้างเสริมระบบการบริหารจัดการ ด้านการเกษตรอย่างเป็นระบบและ

ยั่งยืน

วัตถุประสงค์

๑. เพื่อพัฒนาภาคเกษตรให้มีคุณภาพได้มาตรฐาน และมีมูลค่าเพิ่มจากการผลิต แปรรูปและการค้า
๒. เพื่อพัฒนาส่งเสริมเกษตร อัตลักษณ์พื้นถิ่น เกษตรปลอดภัย เกษตรชีวภาพ เกษตรอัจฉริยะ ให้มีคุณภาพตอบสนองต่อความต้องการของผู้บริโภคและการส่งออก
๓. เพื่อสร้างคลังอาหาร สร้างงาน สร้างอาชีพ สร้างรายได้พอเพียง สำหรับการบริโภคในครัวเรือนสู่การส่งออก

เป้าหมาย

๑. มูลค่าสินค้าภาคเกษตรที่เพิ่มขึ้นและปลอดภัยได้มาตรฐาน
๒. เกษตรกรมีคุณภาพชีวิตที่ดีอาชีพมั่นคงและรายได้จากภาคเกษตรเพิ่มขึ้น
๓. ทรัพยากรทางเกษตรมีการนำไปใช้เพื่อพัฒนาการเกษตรอย่างมีประสิทธิภาพคุ้มค่า
๔. พัฒนาภาคเกษตรแบบครบวงจรบนฐานปรัชญาเศรษฐกิจพอเพียงและศาสตร์พระราชา

ตัวชี้วัด

๑. ร้อยละของอัตราการเติบโตของผลิตภัณฑ์มวลรวมภาคเกษตรที่เพิ่มขึ้น ร้อยละ ๒.๕
๒. จำนวนแปลงภาคเกษตรที่ผ่านการรับรองมาตรฐาน GAP ของจังหวัดพังงา เพิ่มขึ้นไม่น้อยกว่าร้อยละ ๕๐
๓. จำนวนดินที่ได้รับการบริหารจัดการและฟื้นฟูในภาคเกษตร (๑,๐๐๐ ไร่/ปี)

แนวทางการพัฒนา

๑. ผลิตภัณฑ์สินค้าเกษตรให้มีความปลอดภัยและได้มาตรฐานเพื่อการส่งออก
๒. ส่งเสริมการแปรรูปสินค้าเกษตรให้ได้มาตรฐานโดยใช้เทคโนโลยีอย่างเหมาะสม
๓. พัฒนาโครงสร้างพื้นฐานและอนุรักษ์ฟื้นฟูทรัพยากรการเกษตรอย่างเหมาะสม
๔. ส่งเสริมผลผลิตทางการเกษตรตามแนวเศรษฐกิจพอเพียง/ศาสตร์พระราชา

แผนพัฒนาท้องถิ่น (พ.ศ. ๒๕๖๖ – ๒๕๗๐) แก้ไข ครั้งที่ ๑/๒๕๖๖ องค์การบริหารส่วนตำบลหล่อยูง

๕. พัฒนากลไกการกระจายสินค้าเกษตรสู่ตลาดอย่างเหมาะสมการบรรจุภัณฑ์การเพิ่มมูลค่าสินค้าเกษตรโดยการเชื่อมโยงตลาดทั้งภายในและภายนอกประเทศ
๖. ส่งเสริมพัฒนาองค์ความรู้ในการจัดการการผลิตที่มีประสิทธิภาพและได้คุณภาพพัฒนากลุ่ม/สถาบันเกษตรกรสหกรณ์ให้เข้มแข็งรองรับการผลิตสินค้าเกษตรอย่างปลอดภัยได้มาตรฐาน
๗. ส่งเสริมการวิจัยและพัฒนา

ประเด็นการพัฒนาที่ ๓ สร้างเสริมระบบการจัดการทรัพยากรธรรมชาติและสิ่งแวดล้อม ให้มีประสิทธิภาพและสมดุล

วัตถุประสงค์

๑. เพื่อให้จังหวัดพังงาเติบโตอย่างยั่งยืนบนเศรษฐกิจสีเขียว
๒. เพื่อรักษาทุนทรัพย์ (ต้นทุนของจังหวัด) ป่าไม้สัตว์น้ำ/น้ำ ระบบนิเวศวิทยา ให้คงความยั่งยืน
๓. เพื่อสงวนรักษา อนุรักษ์ฟื้นฟูและพัฒนาทรัพยากรธรรมชาติ
๔. เพื่อส่งเสริมและขยายผลกระบวนการเรียนรู้และสร้างจิตสำนึกมีส่วนร่วมในการบริหารจัดการทรัพยากรธรรมชาติและสิ่งแวดล้อม รวมถึงการป้องกันอุทกภัยในพื้นที่เสี่ยง

เป้าหมาย

๑. อนุรักษ์และฟื้นฟูทรัพยากรธรรมชาติสู่ความสมดุลและยั่งยืน
๒. บริหารจัดการน้ำทุกครัวเรือนในทุกพื้นที่ที่มีน้ำอุปโภคบริโภคในชุมชนอย่างทั่วถึงและเพียงพอ

ตัวชี้วัด

๑. ปริมาณที่เพิ่มขึ้นของทรัพยากรป่าไม้ที่เสื่อมโทรม หรือถูกทำลายได้รับการฟื้นฟู ๑๐๐ ไร่/ปี หรือ ๑๐,๐๐๐ กล้า/ปี
๒. จำนวนเครือข่าย/กลุ่ม/ชุมชน ที่มีส่วนร่วมในการบริหารจัดการทรัพยากรธรรมชาติและสิ่งแวดล้อมที่เพิ่มขึ้น ร้อยละ ๕/ปี

แนวทางการพัฒนา

๑. ส่งเสริมและขยายผลกระบวนการเรียนรู้และสร้างจิตสำนึกมีส่วนร่วมในการบริหารจัดการทรัพยากรธรรมชาติและสิ่งแวดล้อมอย่างสมดุล
๒. กำหนดเขตการใช้พื้นที่ประโยชน์ที่ดิน และแหล่งน้ำให้เหมาะสม
๓. ส่งเสริมฟื้นฟูและอนุรักษ์ทรัพยากรธรรมชาติและสิ่งแวดล้อมอย่างยั่งยืน
๔. การบริหารจัดการสิ่งแวดล้อมได้รับการแก้ไขอย่างมีประสิทธิภาพ

ประเด็นพัฒนาที่ ๔ ยกกระดับคุณภาพชีวิตที่ดี ความมั่นคงปลอดภัย เพื่อสร้างสังคมให้

มั่นคงน่าอยู่

วัตถุประสงค์

๑. เพื่อสร้างเสริมและพัฒนาให้ประชาชนมีคุณภาพชีวิตที่ดีมีความปลอดภัยในชีวิตและทรัพย์สิน (อยู่ดีกินดีแลปลอดภัย)
๒. สร้างพังงาศึกษาหรือสังคมแห่งการเรียนรู้ตลอดช่วงวัย
๓. เพื่อฟื้นฟูมรดกทางสถาปัตยกรรม ศิลปวัฒนธรรม อัตลักษณ์ และวิถีชีวิตพื้นถิ่นบนฐานธรรมชาติและฐานวัฒนธรรมอย่างยั่งยืน

๔. สนับสนุนกลุ่ม องค์กรชุมชน สังคมมีส่วนร่วมในการพัฒนาสังคมให้มีความอยู่ดีกินดี ความสุขร่วมกันอย่างยั่งยืน
๕. ส่งเสริมและพัฒนาการสร้างงาน สร้างรายได้ และขยายโอกาสผู้ด้อยโอกาสทางสังคมให้เข้าถึงและทั่วถึง

เป้าหมาย

๑. ประชาชนมีคุณภาพชีวิตที่ดีที่มีความมั่นคงยั่งยืน
๒. ประชาชนสามารถดำรงชีพภายใต้บรรทัดฐานและค่านิยมของสังคมได้อย่างปกติสุข
๓. เพื่อให้ประชาชนชาวจังหวัดพังงาสามารถพึ่งตนเองได้
๔. เสริมสร้างความเข้มแข็งให้กับประชาชนในพื้นที่ ในการมีส่วนร่วมต่อการแก้ไขปัญหาทางสังคม
๕. ป้องกันสาธารณภัยทุกรูปแบบ (ระดับตำบลสู่จังหวัด) โดยเฉพาะการป้องกันอุทกภัยในพื้นที่เสี่ยงภัย
๖. ส่งเสริมและพัฒนาภาคสังคม และการดูแลคนไร้ที่พึ่งและการสาธารณสุข

ตัวชี้วัด

๑. ร้อยละของดัชนีความมั่นคงของมนุษย์ (ร้อยละ ๗๕)
๒. ร้อยละของครัวเรือนตกเกณฑ์รายได้ต่ำกว่า ๓๘,๐๐๐/คน/ปี
๓. ประชาชนมีความปลอดภัยในชีวิตและทรัพย์สิน ร้อยละ ๘๐/ปี

แนวทางการพัฒนา

๑. ส่งเสริมการเรียนรู้ประวัติศาสตร์วัฒนธรรมประเพณีและภูมิปัญญาท้องถิ่น
๒. ส่งเสริมสังคมแห่งการศึกษาและเรียนรู้ “พังงาศึกษา”
๓. เสริมสร้างความมั่นคงในอาชีพ
๔. เพิ่มประสิทธิภาพระบบรักษาความปลอดภัยในชีวิตและทรัพย์สิน
 - สาธารณภัย
 - อุทกภัย
 - อุบัติภัย และอื่นๆ
๕. ส่งเสริมจิตสำนึกและกระบวนการมีส่วนร่วมในการแก้ไขปัญหาด้านความมั่นคงและปัญหาเสพติด
๖. ส่งเสริมและพัฒนาหมู่บ้าน/ชุมชน เข้มแข็งพึ่งตนเองได้

๑.๖. ยุทธศาสตร์การพัฒนาขององค์กรปกครองส่วนท้องถิ่นในเขตจังหวัดพังงา (พ.ศ.๒๕๖๖ – ๒๕๗๐)

วิสัยทัศน์

“เมืองท่องเที่ยวเชิงนิเวศชั้นนำ เกษตรกรรมยั่งยืน คุณภาพชีวิตมั่นคง พังงาเมืองแห่งความสุข”

เป้าประสงค์

๑. เพิ่มศักยภาพ และรายได้จากการท่องเที่ยว
๒. สินค้าเกษตรมีคุณภาพ เกษตรกรมีรายได้
๓. ประชาชนมีคุณภาพชีวิตที่ดี

พันธกิจ

๑. พัฒนาและส่งเสริมการท่องเที่ยวเชิงนิเวศ วัฒนธรรม วิถีชุมชนตามศักยภาพ เพื่อสร้างรายได้ให้กับประชาชนในจังหวัด
๒. พัฒนาโครงสร้างพื้นฐานแหล่งท่องเที่ยวให้ได้มาตรฐาน มีความหลากหลาย มีภูมิทัศน์ และสภาพแวดล้อมที่สวยงาม น่าอยู่ ปลอดภัย
๓. พัฒนาและส่งเสริมเกษตรกรรมที่มีคุณภาพ โดยยึดหลักปรัชญาเศรษฐกิจพอเพียง ตลอดจนการเพิ่มมูลค่าผลผลิต
๔. ส่งเสริมและสนับสนุนการมีส่วนร่วมของประชาชนในการบริหารจัดการทรัพยากรธรรมชาติและสิ่งแวดล้อม
๕. ส่งเสริมและสนับสนุนการศึกษาทุกระดับอย่างมีคุณภาพ
๖. ส่งเสริมและรักษาประเพณี ศิลปะ วัฒนธรรมอันดีงามให้คงไว้ซึ่งเอกลักษณ์ของท้องถิ่น
๗. ส่งเสริมกีฬาทุกระดับเพื่อสุขภาพและความเป็นเลิศ
๘. สนับสนุนการพัฒนาโครงสร้างพื้นฐานและทรัพยากรทางการเกษตร
๙. พัฒนาคุณภาพชีวิตของประชาชนในจังหวัดพังงา

ยุทธศาสตร์ที่ ๑ พัฒนาการท่องเที่ยวเชิงนิเวศ วัฒนธรรม และวิถีชุมชน

กลยุทธ์

๑. พัฒนาเส้นทางคมนาคมสู่แหล่งท่องเที่ยวให้สะดวก ปลอดภัย
๒. ปรับปรุง พื้นฟู พัฒนาแหล่งท่องเที่ยวให้มีความพร้อม เพื่อรองรับนักท่องเที่ยว
๓. พัฒนาเครือข่ายการท่องเที่ยวชุมชนหมึความเข้มแข็ง
๔. สนับสนุนการลงทุนภาคธุรกิจการท่องเที่ยว
๕. พื้นฟู อนุรักษ์ทรัพยากรธรรมชาติและสิ่งแวดล้อม
๖. เพิ่มประสิทธิภาพบุคลากรด้านการท่องเที่ยว
๗. สืบสานประเพณี วัฒนธรรม และภูมิปัญญาท้องถิ่น
๘. สนับสนุนเทคโนโลยี นวัตกรรม ด้านการประชาสัมพันธ์การท่องเที่ยว

ยุทธศาสตร์ที่ ๒ พัฒนาเกษตรกรรมยั่งยืน บนพื้นฐานของความพอเพียง

กลยุทธ์

๑. ส่งเสริมการเกษตรตามหลักปรัชญาของเศรษฐกิจพอเพียง และครัวเรือนเกษตรกร
๒. ส่งเสริมและพัฒนาสินค้าเกษตรให้มีคุณภาพ ปลอดภัย และได้มาตรฐาน
๓. สนับสนุนเทคโนโลยี นวัตกรรม จุดรวบรวมและระบายสินค้าทางการเกษตร
๔. สร้างความเข้มแข็งให้แก่กลุ่มเกษตรกร และสถาบันเกษตรกร
๕. พัฒนาแหล่งน้ำเพื่อการเกษตร
๖. สนับสนุนพืชอัตลักษณ์ประจำถิ่น แลพืชเศรษฐกิจใหม่
๗. สนับสนุนการสร้างมูลค่าเพิ่มทางการเกษตร

ยุทธศาสตร์ที่ ๓ พัฒนาคูณภาพชีวิต การศึกษา กีฬาและสิ่งแวดล้อม

กลยุทธ์

๑. สนับสนุนให้ประชาชนมีคุณภาพชีวิตที่ดี และเข้าถึงการบริหารของภาครัฐ
๒. ส่งเสริมสุขภาพทุกวัย โดยเฉพาะเด็กและผู้สูงอายุ
๓. พัฒนาคูณภาพของศูนย์เด็กเล็กและโรงเรียน

๔. ส่งเสริมและพัฒนาการดูแลระบบความปลอดภัยในชีวิตและทรัพย์สินของประชาชน
๕. ลดความเหลื่อมล้ำทางการศึกษา
๖. สนับสนุนให้เยาวชนทั้งในและนอกระบบการศึกษา ได้รับการศึกษาอย่างทั่วถึง
๗. เพิ่มประสิทธิภาพบุคลากรทางการศึกษา
๘. สนับสนุนระบบเทคโนโลยีทางการศึกษาให้ทันสมัย
๙. ส่งเสริมการจัดขยะมูลฝอย และบำบัดน้ำเสียอย่างเป็นระบบ
๑๐. สร้างจิตสำนึกในการอนุรักษ์ทรัพยากรธรรมชาติและสิ่งแวดล้อม
๑๑. ส่งเสริมให้เด็กและเยาวชนได้รู้ถึงโทษของยาเสพติด

๑.๗. ยุทธศาสตร์องค์การบริหารส่วนจังหวัด (พ.ศ.๒๕๖๖ – ๒๕๗๐)

วิสัยทัศน์

“ประชาชนมีคุณภาพชีวิตที่ดี ส่งเสริมการท่องเที่ยวและการเกษตร ให้เป็นเมืองน่าอยู่อย่างยั่งยืน”

เป้าประสงค์

๑. ประชาชนจังหวัดพังงามีสุขภาพที่ดีและมีคุณภาพชีวิตที่ดี
๒. มีสถานที่ท่องเที่ยวด้านเกษตรชุมชนเพิ่มขึ้น พร้อมนวัตกรรมใหม่ๆ นอกเหนือจากสถานที่ท่องเที่ยวทางทะเล
๓. มีระบบโครงสร้างพื้นฐานได้มาตรฐาน ครอบคลุมและเชื่อมโยงระหว่างท้องถิ่น รองรับ การสัญจรไปมาในชีวิตประจำวันและการสัญจรไปสู่แหล่งท่องเที่ยว
๔. การมีส่วนร่วมของภาคีเครือข่ายทุกเครือข่ายในการพัฒนาท้องถิ่น
๕. ขนบธรรมเนียมประเพณี วัฒนธรรมอันดีงามและภูมิปัญญาท้องถิ่น ได้รับการเชิดชูและ สืบทอดให้คงอยู่สืบไป
๖. การกีฬาได้รับการพัฒนาสู่ความเป็นเลิศ กีฬาเพื่อสร้างเสริมสุขภาพ และการกีฬาเพื่อ การท่องเที่ยว
๗. ประชาชนมีจิตสำนึกและมีส่วนร่วมในการเฝ้าระวังและอนุรักษ์รวมทั้งแก้ไขปัญหา ทรัพยากรธรรมชาติ
๘. ระบบการบริหารจัดการมีประสิทธิภาพตามหลักธรรมาภิบาล

ยุทธศาสตร์ที่ ๑ พัฒนาคุณภาพชีวิต การศึกษา กีฬาและสิ่งแวดล้อม

กลยุทธ์

๑. สนับสนุนให้ประชาชนมีคุณภาพชีวิตที่ดี และเข้าถึงการบริหารของภาครัฐ
๒. ส่งเสริมสุขภาพทุกวัยและกีฬาเพื่อสุขภาพ
๓. ส่งเสริมและพัฒนาการดูแลระบบความปลอดภัยในชีวิตและทรัพย์สินของประชาชน
๔. ลดความเหลื่อมล้ำทางการศึกษา
๕. สนับสนุนให้เยาวชนทั้งในและนอกระบบการศึกษา ได้รับการศึกษาอย่างทั่วถึง
๖. เพิ่มประสิทธิภาพบุคลากรทางการศึกษา
๗. สนับสนุนระบบเทคโนโลยีทางการศึกษาให้ทันสมัย
๘. ส่งเสริมการกำจัดขยะมูลฝอย และบำบัดน้ำเสียอย่างเป็นระบบ
๙. สร้างจิตสำนึกในการอนุรักษ์ทรัพยากรธรรมชาติและสิ่งแวดล้อม

ยุทธศาสตร์ที่ ๒ พัฒนาการท่องเที่ยวเชิงนิเวศ วัฒนธรรม และวิถีชุมชน

กลยุทธ์

๑. พัฒนาเส้นทางคมนาคมสู่แหล่งท่องเที่ยวให้สะดวก ปลอดภัย
๒. ปรับปรุง พื้นฟู พัฒนาแหล่งท่องเที่ยวให้มีความพร้อมเพื่อรองรับนักท่องเที่ยว
๓. พัฒนาเครือข่ายการท่องเที่ยวชุมชนให้มีความเข้มแข็ง
๔. สนับสนุนการลงทุนภาคธุรกิจการท่องเที่ยว
๕. พื้นฟู อนุรักษ์ทรัพยากรธรรมชาติและสิ่งแวดล้อม
๖. เพิ่มประสิทธิภาพบุคลากรด้านการท่องเที่ยว
๗. สืบสานประเพณี วัฒนธรรม และภูมิปัญญาท้องถิ่น
๘. สนับสนุนเทคโนโลยี นวัตกรรม ด้านการประชาสัมพันธ์และการท่องเที่ยว

ยุทธศาสตร์ที่ ๓ พัฒนาเกษตรกรรมยั่งยืน บนพื้นฐานของความพอเพียง

กลยุทธ์

๑. ส่งเสริมการเกษตรตามหลักปรัชญาของเศรษฐกิจพอเพียง
๒. ส่งเสริมและพัฒนาสินค้าเกษตรให้มีคุณภาพ ปลอดภัย และได้มาตรฐาน
๓. สนับสนุนเทคโนโลยี นวัตกรรม จุดรวบรวมและระบายสินค้าทางการเกษตร
๔. สร้างความเข้มแข็งให้กับกลุ่มเกษตรกร และสถาบันเกษตรกร
๕. พัฒนาแหล่งน้ำเพื่อการเกษตร
๖. สนับสนุนพืชอัตลักษณ์ประจำถิ่น และพืชเศรษฐกิจใหม่
๗. สนับสนุนการสร้างมูลค่าเพิ่มทางการเกษตร ตลอดจนการระบายสินค้าตามฤดูกาล

ยุทธศาสตร์ที่ ๔ การบริหารจัดการด้วยหลักธรรมาภิบาล

กลยุทธ์

๑. ส่งเสริม สนับสนุน และพัฒนาเทคโนโลยีสารสนเทศในการให้บริการสาธารณะ
๒. ส่งเสริมประชาธิปไตย ความเสมอภาค สิทธิเสรีภาพ และหน้าที่ตามรัฐธรรมนูญ
๓. เพิ่มประสิทธิภาพในการสร้างความปลอดภัยในชีวิตและทรัพย์สิน
๔. เพิ่มประสิทธิภาพการบริหารราชการขององค์การบริหารส่วนจังหวัดพังงา
๕. ส่งเสริมการมีส่วนร่วมของภาคีเครือข่ายทุกเครือข่ายในการพัฒนาท้องถิ่น ส่งเสริมการมีส่วนร่วมบูรณาการทุกภาคส่วนในการพัฒนาจังหวัดพังงา
๖. พัฒนาบุคลากรให้มีประสิทธิภาพ พร้อมปรับปรุงพัฒนาสถานที่ปฏิบัติงาน ทรัพย์สินอื่น ตลอดจนจัดหาวัสดุอุปกรณ์ เครื่องมือ เครื่องใช้ให้พร้อมต่อการปฏิบัติราชการ

๒. ยุทธศาสตร์องค์การบริหารส่วนตำบลล่อลุง

วิสัยทัศน์

องค์การบริหารส่วนตำบลล่อลุง ได้กำหนดวิสัยทัศน์ (Vision) เพื่อแสดงสถานการณ์ในอนาคต ซึ่งเป็นจุดมุ่งหมายความคาดหวังที่ต้องการให้เกิดขึ้นในอนาคตข้างหน้า ซึ่งจะสามารถสะท้อนถึงสภาพการณ์ของท้องถิ่นในอนาคตอย่างรอบด้าน ภายใต้การเปลี่ยนแปลงของสภาพแวดล้อมด้านต่างๆ จึงได้กำหนดวิสัยทัศน์ความคาดหวังที่จะให้เกิดขึ้นในอนาคต ดังนี้

**“โครงสร้างพื้นฐานสะดวก การศึกษาเข้มแข็ง เศรษฐกิจมั่นคง
แหล่งท่องเที่ยวเชิงอนุรักษ์ ชุมชนน่าอยู่ ”**

พันธกิจ (ภารกิจ) การพัฒนา

- (๑) ส่งเสริมอาชีพเสริม สร้างงาน เพิ่มรายได้สร้างความมั่นคงทางเศรษฐกิจให้แก่ประชาชน
- (๒) ปรับปรุงพัฒนาระบบสาธารณูปโภคให้ได้มาตรฐานและเพียงพอต่อความต้องการของประชาชน
- (๓) พัฒนาระบบบริหารจัดการตลอดจนความมั่นคงและปลอดภัยในชีวิตและทรัพย์สิน
- (๔) บำรุงและส่งเสริมการประกอบอาชีพของประชาชน
- (๕) ให้มีและบำรุงการท่องเที่ยวการพักผ่อนหย่อนใจและสวนสาธารณะ
- (๖) พัฒนาระบบการให้บริการประชาชนโดยกระบวนการมีส่วนร่วมของประชาชนทุกภาคส่วน
- (๗) ส่งเสริมการพัฒนาเด็ก เยาวชน ผู้สูงอายุ และผู้พิการ
- (๘) ส่งเสริมและอนุรักษ์ทรัพยากรธรรมชาติและสิ่งแวดล้อม
- (๙) บำรุงรักษาศิลปะ จารีตประเพณี และภูมิปัญญาท้องถิ่น
- (๑๐) จัดให้มีอาคารที่ทำการและเครื่องมือเครื่องใช้ที่เพียงพอต่อการให้บริการประชาชน
- (๑๑) ส่งเสริมการศึกษาให้มีมาตรฐานตามระบบการจัดการศึกษาให้ก้าวทันโลกเทคโนโลยี

ยุทธศาสตร์การพัฒนา

องค์การบริหารส่วนตำบลห้วยยาง ได้แบ่งยุทธศาสตร์การพัฒนา ออกเป็น ๖ ยุทธศาสตร์ ดังนี้

ยุทธศาสตร์ที่ ๑ การพัฒนาโครงสร้างพื้นฐาน

ยุทธศาสตร์ที่ ๒ การพัฒนาด้านเศรษฐกิจและการท่องเที่ยว

ยุทธศาสตร์ที่ ๓ การพัฒนาด้านการศึกษาศิลปวัฒนธรรม

ยุทธศาสตร์ที่ ๔ การพัฒนาด้านสิ่งแวดล้อมและการจัดการทรัพยากรธรรมชาติและสิ่งแวดล้อม

ยุทธศาสตร์ที่ ๕ การพัฒนาด้านคุณภาพชีวิตและสังคม

ยุทธศาสตร์ที่ ๖ การพัฒนาด้านการเมือง การบริหาร การปกครอง และการให้บริการประชาชน

เป้าประสงค์

๑. ระบบโครงสร้างพื้นฐานได้รับการพัฒนา
๒. ประชาชนมีอาชีพและรายได้เพียงพอ
๓. แหล่งท่องเที่ยวทางธรรมชาติได้รับการพัฒนาอย่างเหมาะสมสอดคล้องกับศักยภาพของพื้นที่
๔. ส่งเสริมสนับสนุนในหลักการปกครองในระบบประชาธิปไตย
๕. ทรัพยากรธรรมชาติและสิ่งแวดล้อมได้รับการคุ้มครอง ดูแล และบำรุงรักษา
๖. ศิลปวัฒนธรรม จารีตประเพณี และภูมิปัญญาท้องถิ่น ได้รับการอนุรักษ์และสืบทอด
๗. การให้บริการประชาชนเป็นไปอย่างมีประสิทธิภาพ
๘. จัดการด้านทรัพยากรธรรมชาติและสิ่งแวดล้อมไม่ให้เกิดมลพิษ
๙. การป้องกันและแก้ไขปัญหาเสพติดเพื่อความเป็นระเบียบเรียบร้อยของสังคม และความมั่นคงในชีวิตและทรัพย์สินของประชาชน
๑๐. สนับสนุนให้เกิดความร่วมมือระหว่างประชาชนในท้องถิ่น ราชการ เอกชน และประชาสังคม ในการพัฒนา พร้อมการรับรู้ข้อมูลข่าวสารที่ทันสมัย
๑๑. ให้มีแหล่งน้ำเพื่อการเกษตรอย่างพอเพียง
๑๒. ส่งเสริมการศึกษารวมทั้งการอนุรักษ์ศิลปวัฒนธรรมและประเพณีอันดีงาม
๑๓. ส่งเสริมให้ประชาชนมีสุขภาพดีถ้วนหน้า

ตัวชี้วัด

๑. กรณีโครงสร้างพื้นฐานวัดคุณภาพงานจากการที่คณะกรรมการตรวจรับงานจ้าง ตรวจรับงาน โดยจะต้องได้คุณภาพงานที่ดี ไม่มีปัญหาและข้อท้วงติง
 ๒. กรณีโครงการด้านอื่นๆ วัดจากการบรรลุตามวัตถุประสงค์ที่กำหนดไว้ในโครงการทุกประการ
- แผนพัฒนาท้องถิ่น (พ.ศ. ๒๕๖๖ – ๒๕๗๐) แก้ไข ครั้งที่ ๑/๒๕๖๖ องค์การบริหารส่วนตำบลห้วยยาง

คำเป้าหมาย

ยุทธศาสตร์	เป้าหมาย	ตัวชี้วัด
๑. ยุทธศาสตร์การพัฒนา ด้านโครงสร้างพื้นฐาน	การก่อสร้าง ปรับปรุง บำรุงรักษาโครงสร้างพื้นฐาน ต่างๆในพื้นที่ เช่น ถนน สะพาน รางระบายน้ำ ท่อลอด เหลี่ยม ท่อ คสล. ท่อกระจายข่าว ระบบน้ำอุปโภค บริโภค อาคารต่างๆ สิ่งก่อสร้างในฌาปนสถาน ป้าย จราจร กระจกโค้งป้องกันอุบัติเหตุ ไฟกระพริบ ฯลฯ	- การก่อสร้างที่ได้มาตรฐาน มีคุณภาพ คุณลักษณะ ตรงตามเป้าหมายที่ตั้งไว้
๒. ยุทธศาสตร์การการ พัฒนาด้านเศรษฐกิจและ การท่องเที่ยว	โครงการพัฒนาด้านเศรษฐกิจและการท่องเที่ยวต่างๆ เช่น การส่งเสริมอาชีพภายในตำบล การส่งเสริมอาชีพ เศรษฐกิจพอเพียง การจัดอบรมอาชีพ การจัดทำป้าย ท่องเที่ยว การส่งเสริมกลุ่มอาชีพต่างๆ การอนุรักษ์เชิง นิเวศน์เพื่อการท่องเที่ยวในชุมชน ฯลฯ	- ประชาชนและเยาวชนในพื้นที่มีการพัฒนาในด้าน อาชีพ - ร้อยละความพึงพอใจของนักท่องเที่ยวที่เข้ามาใน ตำบล
๓. ยุทธศาสตร์การการ พัฒนาด้านการศึ กษา ศิลปวัฒนธรรม	-พัฒนา ส่งเสริม สนับสนุน การศึกษาทั้งในระบบและ นอกระบบ -สร้างเสริมสุขภาวะในชุมชน เช่นการจัดการแข่งขัน กีฬา การส่งนักกีฬาเข้าร่วมการแข่งขัน -อนุรักษ์และจรรโลงไว้ซึ่งการศาสนาและวัฒนธรรม เช่น โครงการประเพณี ลอยกระทง โครงการจัดงานเมาลิดกลาง โครงการฝึกอบรมฟิรดูอิน โครงการประเพณีวันสารทเดือนสิบ โครงการวันสงกรานต์และผู้สูงอายุ ฯลฯ	- เยาวชนในพื้นที่ได้รับการศึกษาขั้นพื้นฐาน - ร้อยละของประชาชนและเยาวชนในพื้นที่เข้าร่วม โครงการ
๔. ยุทธศาสตร์การพัฒนา ด้านสิ่งแวดล้อมและการ จัดการทรัพยากรธรรมชาติ และสิ่งแวดล้อม	การบริหารจัดการและการอนุรักษ์ทรัพยากรธรรมชาติ และสิ่งแวดล้อม เช่น การปลูกต้นไม้ในป่าชุมชนป่าต้น น้ำ ป่าสาธารณะ การอนุรักษ์ฟื้นฟูแหล่งน้ำ การสร้าง และซ่อมแซมแหล่งน้ำตามธรรมชาติ ฯลฯ	- ร้อยละของพื้นที่ทรัพยากรธรรมชาติได้รับการ อนุรักษ์
๕. ยุทธศาสตร์การการ พัฒนาด้านคุณภาพชีวิต และสังคม	โครงการพัฒนาสังคมและส่งเสริมคุณภาพชีวิตต่างๆ เช่น การช่วยเหลือผู้สูงอายุ ผู้พิการ ผู้ป่วยเอดส์ ผู้ยากไร้ ผู้ด้อยโอกาส โครงการพัฒนาหมู่บ้านในด้านสังคมและ ส่งเสริมคุณภาพชีวิต ส่งเสริมการสหกรณ์ ส่งเสริม เยาวชน สตรี อุดหนุน อปท.อื่น ส่วนราชการหรือหน่วย อื่นของรัฐ องค์กรประชาชน องค์กรการกุศล องค์กรที่ จัดตั้งตามกฎหมาย เพื่อดำเนินโครงการที่มีวัตถุประสงค์ เพื่อพัฒนาด้านสังคมและส่งเสริมคุณภาพชีวิต ฯลฯ	- ร้อยละของผู้สูงอายุ พิการ ผู้ป่วยเอดส์ ผู้ยากไร้ ผู้ด้อยโอกาสที่ได้รับการช่วยเหลือ - ร้อยละของผู้สูงอายุ พิการ ผู้ป่วยเอดส์ ผู้ยากไร้ ผู้ด้อยโอกาสที่ได้รับการพัฒนาชีวิตในด้านต่างๆ
๖. ยุทธศาสตร์การพัฒนา ด้านการเมือง การบริหาร การปกครอง และการ ให้บริการประชาชน	เพื่อพัฒนาระบบการเมืองในระบบประชาธิปไตยอันมี พระมหากษัตริย์ทรงเป็นประมุข เพื่อให้การบริหารงาน มีประสิทธิภาพและประสิทธิผลสูงสุด	- ร้อยละของโครงการที่เกี่ยวข้องบรรลุตามเป้าหมาย

กลยุทธ์

ยุทธศาสตร์ที่ ๑ การพัฒนาโครงสร้างพื้นฐาน

แนวทางการพัฒนาที่ ๑.๑ พัฒนาการก่อสร้าง / ปรับปรุง / ซ่อมแซม บำรุงรักษาแลพัฒนา
เส้นทางคมนาคมได้มาตรฐาน / พนังกั้นน้ำ / ทำเทียบเรือ

แนวทางการพัฒนาที่ ๑.๒ พัฒนาและจัดหาแหล่งน้ำสะอาด เพื่ออุปโภคบริโภค

แนวทางการพัฒนาที่ ๑.๓ พัฒนาระบบไฟฟ้าสาธารณะ

ยุทธศาสตร์ที่ ๒ การพัฒนาด้านเศรษฐกิจและการท่องเที่ยว

แนวทางการพัฒนาที่ ๒.๑ ส่งเสริมให้ประชาชนมีรายได้เสริม

แนวทางการพัฒนาที่ ๒.๒ พัฒนา / ส่งเสริมการท่องเที่ยว สถานที่ท่องเที่ยวเชิงอนุรักษ์

ยุทธศาสตร์ที่ ๓ การพัฒนาด้านการศึกษา ศิลปวัฒนธรรม

แนวทางการพัฒนาที่ ๓.๑ ส่งเสริมสนับสนุนการศึกษา ศูนย์พัฒนาเด็กเล็ก การศึกษาใน
ระบบนอกระบบและการจัดการศึกษาตามอัธยาศัย

แนวทางการพัฒนาที่ ๓.๒ เพิ่มช่องทางการรับรู้ข่าวสารที่ทันสมัยและทั่วถึง

แนวทางการพัฒนาที่ ๓.๓ การอนุรักษ์สืบทอดประเพณี วัฒนธรรมที่ดั้งเดิมและพัฒนาภูมิปัญญา
ท้องถิ่นให้เกิดต่อสังคมและเศรษฐกิจ

แนวทางการพัฒนาที่ ๓.๔ ก่อสร้างสุสานและมีแนวเขตที่ถูกต้อง

ยุทธศาสตร์ที่ ๔ การพัฒนาด้านสิ่งแวดล้อมและการจัดการทรัพยากรธรรมชาติและสิ่งแวดล้อม

แนวทางการพัฒนาที่ ๔.๑ ส่งเสริมการอนุรักษ์ ฟื้นฟู สร้างจิตสำนึกรักและหวงแหน
ทรัพยากรธรรมชาติและสิ่งแวดล้อม

แนวทางการพัฒนาที่ ๔.๒ การบริหารจัดการด้านขยะมูลฝอย

ยุทธศาสตร์ที่ ๕ การพัฒนาด้านคุณภาพชีวิตและสังคม

แนวทางการพัฒนาที่ ๕.๑ การเตรียมความพร้อมแก่สังคม ผู้สูงอายุ ผู้ด้อยโอกาส ผู้พิการ

แนวทางการพัฒนาที่ ๕.๒ ส่งเสริมการพัฒนาระบบบริการสุขภาพให้มีคุณภาพชีวิตที่ดีและมี
ระบบบริการอย่างทั่วถึง

แนวทางการพัฒนาที่ ๕.๓ ส่งเสริมป้องกันความปลอดภัย ป้องกันชีวิตและทรัพย์สิน

ยุทธศาสตร์ที่ ๖ การพัฒนาด้านการเมือง การบริหาร การปกครอง และการให้บริการประชาชน

แนวทางการพัฒนาที่ ๖.๑ ส่งเสริมการมีส่วนร่วมของประชาชนในการพัฒนาท้องถิ่น

แนวทางการพัฒนาที่ ๖.๒ ส่งเสริมระบบป้องกันและบรรเทาสาธารณภัย

แนวทางการพัฒนาที่ ๖.๓ ส่งเสริมและพัฒนาบุคลากรท้องถิ่นให้มีศักยภาพและประสิทธิภาพใน
การปฏิบัติราชการ

ความเชื่อมโยงของยุทธศาสตร์ในภาพรวม

ในการจัดทำแผนพัฒนาท้องถิ่น (พ.ศ. ๒๕๖๖ – ๒๕๗๐) ขององค์การบริหารส่วนตำบลห่อขุ่น มี
ความสอดคล้องกับ ยุทธศาสตร์การพัฒนาขององค์กรปกครองส่วนท้องถิ่นจังหวัด ยุทธศาสตร์จังหวัด ยุทธศาสตร์
การพัฒนากลุ่มจังหวัด ยุทธศาสตร์การพัฒนาระดับภาค แผนพัฒนาเศรษฐกิจและสังคมแห่งชาติ ฉบับที่ ๑๓ และ
ยุทธศาสตร์ชาติ ๒๐ ปี มุ่งพัฒนา ๖ ด้าน ได้แก่ การพัฒนาโครงสร้างพื้นฐาน การพัฒนาด้านเศรษฐกิจและการ
ท่องเที่ยว การพัฒนาด้านการศึกษา ศิลปวัฒนธรรม การพัฒนาด้านสิ่งแวดล้อมและการจัดการทรัพยากรธรรมชาติและ
สิ่งแวดล้อม การพัฒนาด้านคุณภาพชีวิตและสังคม การพัฒนาด้านการเมือง การบริหาร การปกครอง และการ
ให้บริการประชาชน

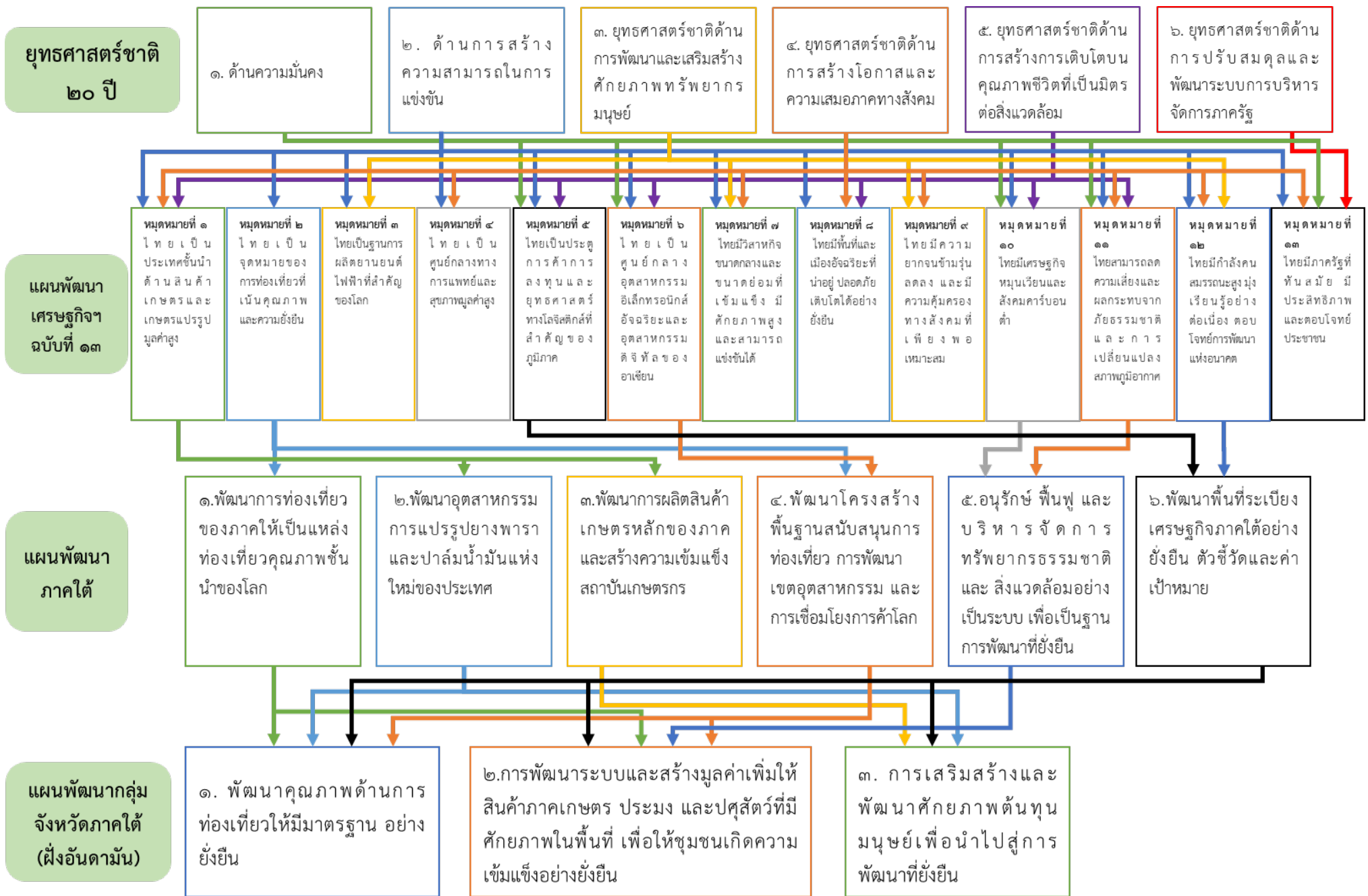

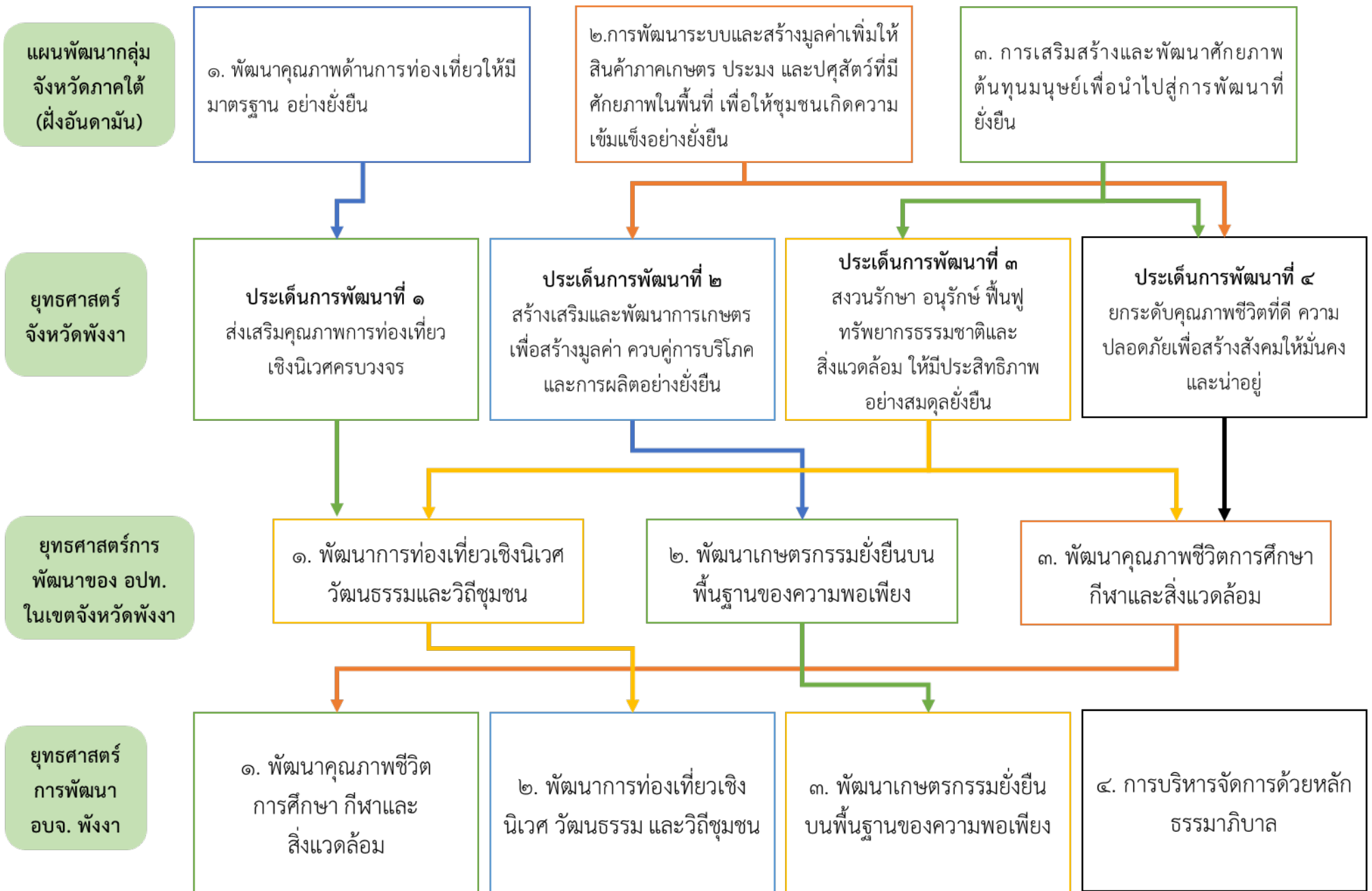

ยุทธศาสตร์
การพัฒนา
อบจ. พังงา

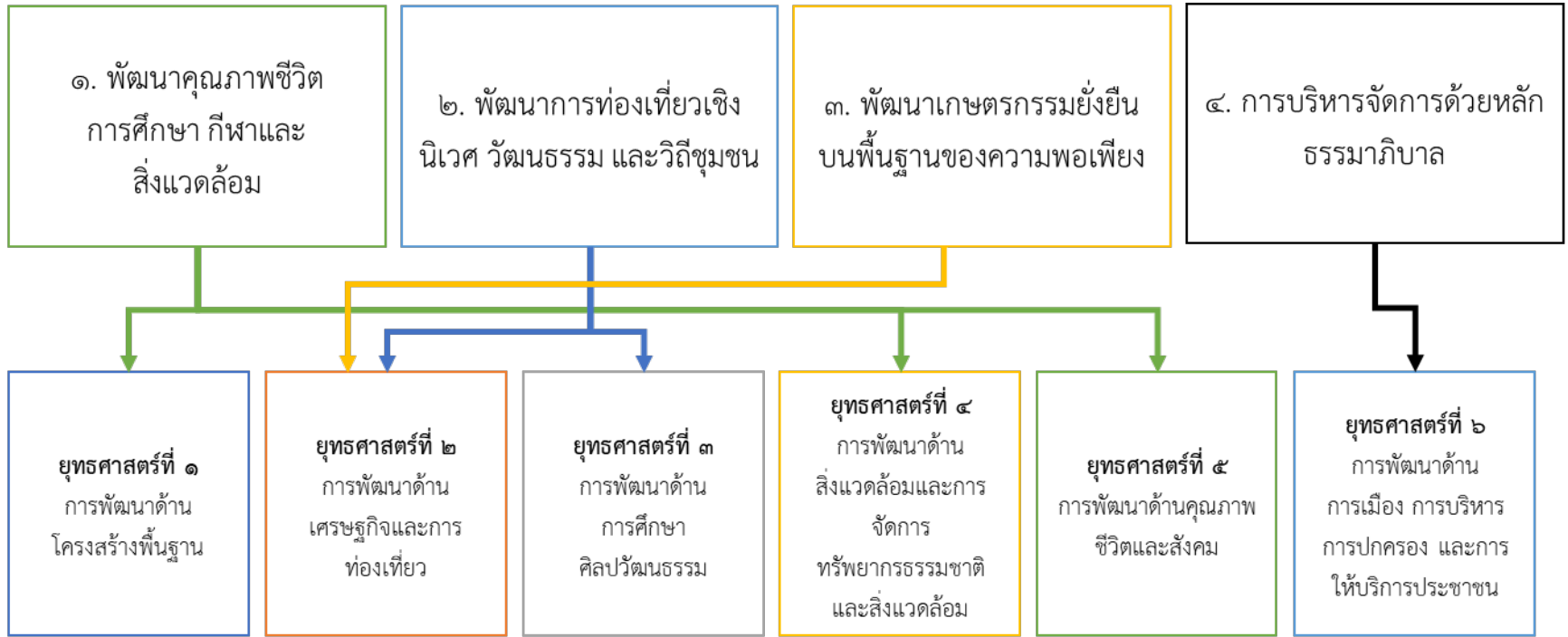

ยุทธศาสตร์
อบต. หล่อยูง

๓. การวิเคราะห์เพื่อพัฒนาท้องถิ่น

๓.๑ การวิเคราะห์กรอบการจัดทำยุทธศาสตร์ขององค์การปกครองส่วนท้องถิ่น

ในการจัดทำแผนพัฒนาท้องถิ่นขององค์การบริหารส่วนตำบลได้ใช้การวิเคราะห์ SWOT Analysis/Demand (Demand Analysis)/Global Demand และTrend ปัจจัยและสถานการณ์การเปลี่ยนแปลงที่มีผลต่อการพัฒนา อย่างน้อยต้องประกอบด้วย การวิเคราะห์ศักยภาพด้านเศรษฐกิจ ด้านสังคม ด้านทรัพยากรธรรมชาติและสิ่งแวดล้อม องค์การบริหารส่วนตำบลล่ออยู่ ได้สรุปสถานการณ์การพัฒนาในรอบปีที่ผ่านมาโดยใช้การวิเคราะห์ SWOT Analysis (การวิเคราะห์ จุดแข็ง จุดอ่อน โอกาสและอุปสรรค) ตามยุทธศาสตร์การพัฒนาทั้ง ๖ ยุทธศาสตร์ รายละเอียดปรากฏ ตามตารางซึ่งมีรายละเอียดดังนี้

ตารางการวิเคราะห์ตามหลัก SWOT Analysis แต่ละยุทธศาสตร์การพัฒนาของ องค์การบริหารส่วนตำบลล่ออยู่

ยุทธศาสตร์	SWOT	Analysis
๑.ยุทธศาสตร์ด้านโครงสร้างพื้นฐาน	จุดแข็ง(STRENGTHS)	จุดอ่อน (WEEKNESSES)
	- มีการคมนาคมขนส่งที่สะดวก สามารถติดต่อได้ทั่วถึง - มีการปรับปรุงถนน ให้ประชาชนสามารถใช้สัญจรไปมาได้ อย่างสะดวก - มีการพัฒนาแหล่งน้ำ เช่นการขยาย ระบบประปา	- งบประมาณขององค์การปกครองส่วนท้องถิ่นไม่เพียงพอต่อการบริหารจัดการ
	โอกาส(OPPORTUNITIES)	อุปสรรค (THREATS)
	- กรมส่งเสริมการปกครองส่วนท้องถิ่นมีนโยบายสนับสนุนงบประมาณโครงการก่อสร้างถนนปลอดฝุ่นพัฒนาแหล่งน้ำ และก่อสร้างประปาหมู่บ้าน - ยุทธศาสตร์การพัฒนาจังหวัดมีความสอดคล้อง	- การเปลี่ยนแปลงนโยบายและบุคลากรรัฐที่เกี่ยวข้อง - ถนนบางสายยังไม่ได้ถ่ายโอนให้ อบต.เป็นเจ้าของ การซ่อมแซมหรือปรับปรุงเกิดความล่าช้า
๒.ยุทธศาสตร์ด้านเศรษฐกิจและท่องเที่ยว	จุดแข็ง(STRENGTHS)	จุดอ่อน (WEEKNESSES)
	- มีทรัพยากรธรรมชาติที่สมบูรณ์ - มีเส้นทางคมนาคมขนส่งสะดวก - มีภูมิประเทศและภูมิอากาศรวมทั้งสภาวะแวดล้อมที่เหมาะสมแก่การทำ เกษตร	- งบประมาณขององค์การปกครองส่วนท้องถิ่นไม่เพียงพอต่อการบริหารจัดการ - ขาดการรวมกลุ่มที่เข้มแข็ง เพื่อร่วมกันเป็นกลุ่มผู้ผลิต - แหล่งท่องเที่ยวมีน้อย ซึ่งขาดการปรับปรุงและส่งเสริม เช่น น้ำตกบางปลา เป็นต้น
	โอกาส(OPPORTUNITIES)	อุปสรรค (THREATS)

ยุทธศาสตร์	SWOT	Analysis
	<ul style="list-style-type: none"> - ยุทธศาสตร์การพัฒนามีความสอดคล้องกับภาครัฐ - หน่วยงานราชการให้การสนับสนุนการเพิ่มพูนรายได้ในด้านการพัฒนาอาชีพและเงินทุน 	<ul style="list-style-type: none"> - มีข้อจำกัดในด้านการสนับสนุนงบประมาณจากหน่วยงานภาครัฐ - สภาพการณ์ทางเศรษฐกิจในระดับประเทศภูมิภาคส่งผลต่อการพัฒนาท้องถิ่น - กลุ่มอาชีพยังขาดความเข้มแข็ง
๓. ยุทธศาสตร์ด้านการศึกษาศิลปวัฒนธรรม	จุดแข็ง(STRENGTHS)	จุดอ่อน (WEAKNESSES)
	<ul style="list-style-type: none"> - มีสถานศึกษาระดับประถมในพื้นที่ - มีการอนุรักษ์วัฒนธรรมประเพณีที่ยั่งยืนและเข้มแข็ง เช่น งานประเพณีลอยกระทง งานแมลิตตำบล เป็นต้น 	<ul style="list-style-type: none"> - งบประมาณขององค์กรปกครองส่วนท้องถิ่นไม่เพียงพอต่อการบริหารจัดการ
	โอกาส(OPPORTUNITIES)	อุปสรรค (THREATS)
	<ul style="list-style-type: none"> - ยุทธศาสตร์การพัฒนาจังหวัดมีความสอดคล้องกับภาครัฐ - หน่วยงานราชการให้การสนับสนุนการพัฒนาการศึกษา ศาสนาและวัฒนธรรม 	<ul style="list-style-type: none"> - มีวิศดุ อุปกรณ์สื่อการเรียนไม่เพียงพอ - เด็กในพื้นที่ควรมีความรู้ด้านภาษาอังกฤษให้มากยิ่งขึ้น
๔. ยุทธศาสตร์ด้านสิ่งแวดล้อมและการจัดการทรัพยากร	จุดแข็ง(STRENGTHS)	จุดอ่อน (WEAKNESSES)
	<ul style="list-style-type: none"> - สภาพแวดล้อมยังมีสภาพที่ดีเนื่องจากยังไม่มีอุตสาหกรรมและชุมชนยังไม่หนาแน่น 	<ul style="list-style-type: none"> - งบประมาณขององค์กรปกครองส่วนท้องถิ่นไม่เพียงพอต่อการสนับสนุน - ประชาชนขาดจิตสำนึกในการรักษาทรัพยากรธรรมชาติและสิ่งแวดล้อม - การใช้ทรัพยากรไม่คุ้มค่า ฝุมเพื่อยมีจำนวนโครงการที่ต้องการจำนวนมาก และไม่ทั่วถึง
	โอกาส(OPPORTUNITIES)	อุปสรรค (THREATS)
	<ul style="list-style-type: none"> - ยุทธศาสตร์การพัฒนาจังหวัดมีความสอดคล้องกับภาครัฐ - รัฐบาลมีนโยบายและให้ความสำคัญกับการอนุรักษ์ทรัพยากรธรรมชาติ รวมถึงการป้องกัน และแก้ไขปัญหาสิ่งแวดล้อม 	<ul style="list-style-type: none"> - ประชาชนขาดจิตสำนึกในการรักษาสภาพแวดล้อมตามธรรมชาติ - ฤดูฝนส่งผลกระทบต่อกระดำเนิการฝังกลบขยะมูลฝอยโดยเฉพาะฤดูฝน เนื่องจากทำให้สภาพพื้นที่ฝังกลบมีลักษณะลื่น รถบรรทุกขนย้ายทำงานไม่สะดวกและขยะส่งกลิ่นเหม็น
๕. ยุทธศาสตร์ด้านคุณภาพชีวิตและสังคม	จุดแข็ง(STRENGTHS)	จุดอ่อน (WEAKNESSES)
	<ul style="list-style-type: none"> - ประชาชนมีขนบธรรมเนียมประเพณี วัฒนธรรมท้องถิ่นที่ดี - มีชมรมผู้สูงอายุ - ผู้บริหารมีนโยบายสนับสนุนการให้กับเด็ก ผู้สูงอายุ ผู้พิการ และผู้ด้อยโอกาส ได้อย่างทั่วถึง 	<ul style="list-style-type: none"> - ประชาชนบางส่วนยังขาดความสนใจที่จะเข้ามามีส่วนร่วมในกิจกรรมของชุมชน - การจัดทำฐานข้อมูลทางด้านสังคมไม่เป็นระบบ เนื่องจากไม่มีเจ้าหน้าที่รับผิดชอบ - งบประมาณขององค์กรปกครองส่วนท้องถิ่นไม่เพียงพอต่อการสนับสนุน
	โอกาส(OPPORTUNITIES)	อุปสรรค (THREATS)

ยุทธศาสตร์	SWOT	Analysis
	<ul style="list-style-type: none"> - เทคโนโลยีที่ทันสมัย เพิ่มโอกาสในการพัฒนาคุณภาพการศึกษาให้กับประชาชน - หน่วยงานหรือสถาบันทางศาสนา อาทิ วัด มัสยิด ทำให้เป็นปัจจัยหลักในการพัฒนาคุณธรรม จริยธรรมของเยาวชนและประชาชน - ยุทธศาสตร์การพัฒนาจังหวัดมีความสอดคล้อง 	<ul style="list-style-type: none"> - วางแผนการดำเนินงานไม่ชัดเจน - ปัญหายาเสพติด ทำให้เกิดปัญหาสังคมที่ส่งผลกระทบต่อคุณภาพชีวิตและความเป็นอยู่ - ประชาชนขาดความรู้ความเข้าใจกฎระเบียบการจ่ายเบี้ยยังชีพ - ค่านิยมเกี่ยวกับการบริโภคค่านิยมที่ส่งผลต่อวิถีชีวิตที่เปลี่ยนแปลงไปของเยาวชนและประชาชนในปัจจุบัน
๖. ยุทธศาสตร์ด้านการเมือง การบริหาร การปกครอง และการให้บริการประชาชน	จุดแข็ง(STRENGTHS)	จุดอ่อน (WEAKNESSES)
	<ul style="list-style-type: none"> - ประชาชนมีความรู้ ความเข้าใจในสิทธิตามระบอบประชาธิปไตยมากขึ้น - มีโครงการบรรจุอยู่ในแผนพัฒนาเพิ่มจำนวนมาก - มีกลุ่มอาสาสมัครป้องกันฝ่ายพลเรือน - มีการบริหารจัดการที่ยึดหลักธรรมาภิบาล 	<ul style="list-style-type: none"> - มีจำนวนโครงการที่ต้องการจำนวนมาก และไม่ทั่วถึง - บุคลากรในองค์กรมีความถนัดเฉพาะด้าน ซึ่งไม่สามารถทำงานได้หลากหลายและทดแทนกันได้ในกรณีขาดใครไป - การประสานงานระหว่างท้องถิ่นกับจังหวัดมีน้อย
	โอกาส(OPPORTUNITIES)	อุปสรรค (THREATS)
	<ul style="list-style-type: none"> - ยุทธศาสตร์การพัฒนามีความสอดคล้องกับภาครัฐ - การได้รับงบประมาณอุดหนุนจากกรมส่งเสริมการปกครองส่วนท้องถิ่นและหน่วยงานอื่น - การประกวดการบริหารจัดการที่ดี(ธรรมาภิบาล) ทำให้เกิดการตื่นตัวและพัฒนาองค์กร 	<ul style="list-style-type: none"> - กฎระเบียบของภาครัฐมีการเปลี่ยนแปลงแนวทางการปฏิบัติงาน - การจัดสรรงบประมาณสนับสนุนจากรัฐบาลมีน้อยและใช้เวลาพอสมควรกว่าจะได้รับ ซึ่งเมื่อได้รับซ้ำไม่เป็นไปตามแผนระยะเวลาที่วางไว้

๓.๒ การประเมินสถานการณ์สภาพแวดล้อมภายนอกที่เกี่ยวข้อง

ในการจัดทำแผนพัฒนาท้องถิ่น (พ.ศ. ๒๕๖๖ – ๒๕๗๐) ขององค์การบริหารส่วนตำบลห้วยอู้นั้น ได้ทำการประเมินสถานการณ์สภาพแวดล้อมภายนอกที่เกี่ยวข้อง ซึ่งมีรายละเอียดดังนี้

ด้าน	สถานการณ์สภาพแวดล้อมภายนอกที่เกี่ยวข้อง	ขอบข่ายและปริมาณของปัญหา/ความต้องการ	พื้นที่เป้าหมาย/กลุ่มเป้าหมาย	ความคาดหวังและแนวโน้มอนาคต
๑.โครงการสร้างพื้นฐาน	๑) ขาดแคลนแหล่งน้ำในการเกษตรและน้ำประปาสำหรับอุปโภค-บริโภคยังไม่พอเพียงและยังไม่ได้มาตรฐาน	- แหล่งน้ำและน้ำประปาในการอุปโภค-บริโภค	- ในเขต อบต.	- ประชาชนมีแหล่งน้ำและมีน้ำประปาใช้อย่างพอเพียงมีคุณภาพตามมาตรฐานมากขึ้น
	๒) ไฟฟ้าส่องสว่างทางและที่สาธารณะยังไม่สามารถดำเนินการครอบคลุมพื้นที่ทั้งหมด	- ไฟฟ้า	- ทางและที่สาธารณะในเขต อบต.	- ทางและที่สาธารณะมีแสงสว่างเพียงพอประชาชนได้รับความสะดวกในการสัญจรไปมาและป้องกันการเกิดอาชญากรรมได้
	๓) หมู่บ้านขยายมากขึ้นระบบระบายน้ำยังไม่เพียงพอ	- ราง/ท่อระบายน้ำ	- พื้นที่ใน อบต.	- มีรางระบายน้ำสามารถระบายน้ำได้สะดวก ไม่อุดตัน ไม่ส่งกลิ่นเหม็นก่อความรำคาญ
	๔) ถนนในตำบล ยังเป็นถนนดิน ถนนลูกรัง และเป็นหลุมเป็นบ่อ	- ถนน	- ทางและที่สาธารณะในเขต อบต.	- มีถนนให้ประชาชนได้สัญจรไปมาสะดวก
	๕) ประชาชนต้องการเส้นทางในการสัญจรไปมาเพิ่มมากขึ้นและ อบต. ไม่สามารถดำเนินการได้ เนื่องจากงบประมาณมีไม่เพียงพอ	- เส้นทางคมนาคม	- เส้นทางคมนาคมที่เป็นสาธารณะและประชาชนมีความต้องการให้ดำเนินการ	- มีเส้นทางในการคมนาคมเพียงพอและ ประชาชนได้รับความสะดวกในการสัญจรไปมา
๒.ยุทธศาสตร์ด้านเศรษฐกิจและท่องเที่ยว	๑) ประชาชนไม่มีการวางแผนในการดำเนินงาน	- การวางแผน	- ประชาชนในเขต อบต.	- ประชาชนสามารถวางแผนการดำเนินงานได้เอง
	๒) ขาดแหล่งเงินทุนในการทำกิจการและประกอบอาชีพ	- การลงทุน	- ประชาชนในเขต อบต.	- มีแหล่งเงินทุนในการทำกิจการและประกอบอาชีพ
	๓) ประชาชนขาดสถานที่จำหน่ายสินค้า		- ร้านค้าแผงลอย	- ร้านค้าแผงลอยมีสถานที่ในการขายจำหน่ายสินค้า
	๔) ผลผลิตทางการเกษตรราคาตกต่ำระยะยาวในการขนส่งผลผลิตไกลจากแหล่งรับซื้อ	- การพาณิชย์กรรม	- เกษตรกรในพื้นที่	- ผลผลิตมีราคาสูงขึ้น
	๕) ค่าแรงต่ำค่าครองชีพสูงขาดแคลนการจ้างงาน		- ผู้ประกอบอาชีพรับจ้าง	- ค่าแรงสูงขึ้นเหมาะสมกับค่าครองชีพ มีการจ้างงานมากขึ้น

ด้าน	สถานการณ์ภาพแวดล้อมภายนอกที่เกี่ยวข้อง	ขอบข่ายและปริมาณของปัญหา/ความต้องการ	พื้นที่เป้าหมาย/กลุ่มเป้าหมาย	ความคาดหวังและแนวโน้มอนาคต
	๖) คริวเรือมีรายได้เฉลี่ยต่อปีต่ำกว่า ๓๐,๐๐๐ บาท จำนวน ๙ คริวเรือ		- ประชาชนที่มีรายได้ต่ำกว่าเกณฑ์มาตรฐาน	- ไม่มีคริวที่ตกเกณฑ์มาตรฐานรายได้
	๗) ในเขต อบต. ไม่มีแหล่งท่องเที่ยวและกิจกรรมการท่องเที่ยว	- การท่องเที่ยว	- ในเขต อบต.	- มีแหล่งท่องเที่ยวในเขต อบต. และส่งเสริมกิจกรรมการท่องเที่ยวเพิ่มมากขึ้น
๓. การพัฒนาด้านการศึกษา ศิลปวัฒนธรรม	๑) ศิลปะ วัฒนธรรม จารีต ประเพณีและภูมิปัญญาท้องถิ่น ถูกลืมเลือนไปมาก	- ศิลปะ วัฒนธรรม จารีต ประเพณี และ ๓ มิ ปัญหาท้องถิ่น ถูกลืมเลือนไปมาก	- ประชาชนในเขต อบต.	- ยกย่อง เชิดชูคนดีหรือปราชญ์ชาวบ้านในโอกาสต่างๆ เพื่อเป็นตัวอย่างแก่เยาวชนและประชาชน ศิลปะ วัฒนธรรม จารีต ประเพณีและภูมิปัญญาท้องถิ่น ไม่ถูกลืมและคงอยู่สืบไป
๔. ด้านสิ่งแวดล้อม และการจัดการทรัพยากร	๑) เป็นพื้นที่ที่มีดินเค็มและน้ำใต้ดินเป็นน้ำเค็มหรือมีรสกร่อย ไม่สามารถใช้ในการเกษตรและอุปโภค-บริโภคได้	- ดินและน้ำใต้ดิน	- พื้นที่ในเขต อบต.	- ปัญหาเรื่องดินเค็มลดลง จัดหาแหล่งน้ำจากแหล่งอื่นเพิ่มมากขึ้น
	๒) มีปัญหาเรื่องขยะและสัตว์เลี้ยงเพิ่มมากขึ้นส่งกลิ่นเหม็น รำคาญ	- สิ่งแวดล้อม	- ผู้ประกอบการและชุมชนในเขตพื้นที่ อบต.	- ปัญหาขยะและสัตว์เลี้ยงลดลง ประชาชนสามารถกำจัดขยะและมูลสัตว์ได้โดยไม่ส่งผลกระทบต่อชุมชน
๕. ด้านงานส่งเสริมคุณภาพชีวิต	๑) มีการระบาดของโรคอุบัติใหม่ โรคระบาด โรคติดต่อ		- ในเขต อบต.	ในพื้นที่ไม่มีการระบาดของโรคอุบัติใหม่ ตรวจจับโรคติดต่อ
	๒) ประชาชนในพื้นที่ป่วยเป็นโรคเรื้อรังแนวโน้มที่เพิ่มขึ้น เช่น เบาหวาน ความดัน	- ด้านสาธารณสุข	- ประชาชนกลุ่มเสี่ยงและผู้ป่วย	
	๓) ปริมาณขยะและน้ำเสียเพิ่มมากขึ้น		- ในเขต อบต.	- ปริมาณขยะและน้ำเสียถูกกำจัดให้หมดด้วยวิธีการที่ถูกต้อง
	๔) ประชาชนบริโภคอาหารที่ปลอดภัย		- ประชาชนในเขต อบต.	- ประชาชนทราบและสามารถเลือกบริโภคอาหารที่ปลอดภัยได้ถูกต้อง
	๕) ประชาชนในพื้นที่บางรายมีที่อยู่อาศัยไม่มั่นคงแข็งแรง	- ที่อยู่อาศัย	- ประชาชนในพื้นที่ที่ได้รับความเดือนร้อนเรื่องที่อยู่อาศัย	- ประชาชนในพื้นที่ได้รับความช่วยเหลือซ่อมแซมที่อยู่อาศัยให้มั่นคงแข็งแรง
	๖) มีการขยายตัวของประชากรเพิ่มมากขึ้นทำให้เกิดการขยายตัวของอาคารบ้านเรือนทำให้เกิดเป็นชุมชนแออัด	- ประชากร	- พื้นที่ในเขต อบต.	- ควบคุมการก่อสร้างอาคารบ้านเรือนการพิจารณาออกใบอนุญาตเพื่อไม่เกิดปัญหาจากการก่อสร้างอาคาร

ด้าน	สถานการณ์ภาพแวดล้อม ภายนอกที่เกี่ยวข้อง	ข้อบ่งชี้และปริมาณของ ปัญหา/ ความต้องการ	พื้นที่เป้าหมาย/ กลุ่มเป้าหมาย	ความคาดหวังและ แนวโน้มอนาคต
	๗) ประชาชนบางครัวเรือน บริโภค-บริโภคน้ำที่ยังไม่ สะอาดและมีสิ่งเจือปน เช่น จากน้ำฝน น้ำที่ไม่ได้คุณภาพ มีตะกอน	- การอุปโภค-บริโภค	- ประชาชนในเขต อบต.	- ประชาชนบริโภคน้ำที่ สะอาดถูกสุขลักษณะ
๕. ด้านงานส่งเสริม คุณภาพชีวิต	๑) การศึกษาสื่อการเรียนการ สอนยังไม่พอเพียง เด็ก นักเรียนไม่ได้รับการศึกษาต่อ ในระดับที่สูงกว่าชั้นพื้นฐาน และขาดงบประมาณใน การศึกษา ครอบครัวยากจน	- สังคมในชุมชน	- เด็กนักเรียนในเขต อบต.	- มีสื่อการเรียนการสอนที่ พอเพียง เด็กนักเรียนได้รับ การศึกษาที่สูงขึ้น มี งบประมาณในการศึกษาเล่า เรียน
	๒) เด็กและผู้สูงอายุ บาง ครอบครัว ผู้สูงอายุอยู่ตาม ลำพัง และรับภาระในการดูแล เด็ก		- ผู้สูงอายุและเด็ก ในเขต อบต.	- ผู้สูงอายุและเด็กได้รับการ ดูแลที่ดี
	๓) ผู้พิการไม่ได้รับความ ช่วยเหลือในดำรงชีวิต		- ผู้พิการในเขต อบต.	- ผู้พิการได้รับความ ช่วยเหลือในการดำรงชีวิต และทั่วถึง
	๔) เยาวชนและวัยรุ่นติดเกมส์ สิ่งลามก บุหรี่ เหล้า สารเสพติด และท้องก่อนวัยอันสมควร		- เยาวชนและวัยรุ่น ในเขต อบต.	- เยาวชนและวัยรุ่นมีอนาคต ที่ดี
	๕) ประชาชนกรอายุตั้งแต่ ๓๕ ขึ้นไป ไม่ได้ตรวจสุขภาพ ประจำปี จำนวน ๒๕๑ คน		- ประชาชนในเขต อบต. ที่อายุ ๓๕ ขึ้นไป	- ประชาชนที่อายุ ๓๕ ขึ้นไป ได้รับการตรวจสุขภาพทุก คน
	๖) ประชากรที่สูบบุหรี่ จำนวน ๓๐๐ คน ดื่มสุรา จำนวน ๑๗๑ คน		- ประชาชนที่สูบบุหรี่และ ดื่มสุรา	- ประชาชนเลิกสูบบุหรี่และ เลิกดื่มสุรา
๖. ด้านการเมือง การบริหาร การ ปกครอง และการ ให้บริการประชาชน	๑) การจราจรบนถนนมีเพิ่ม มากขึ้นอาจทำให้เกิดอุบัติเหตุ ขึ้นได้	- การจราจร	ประชาชนที่สัญจรไป มาบนถนน	มีระบบควบคุมการจราจร เช่น ติดตั้งสัญญาณจราจร พริบเพื่อเตือนให้ระมัดระวัง
	๒) มีการทำลายและลักขโมย ทรัพย์สินของประชาชนและ ราชการ รวมทั้งเกิดการทะเลาะวิวาท กันในชุมชน	- การรักษาความปลอดภัย ในชีวิตและทรัพย์สินของ ประชาชน	- ประชาชนและส่วน ราชการ	- มีการป้องกันและรักษา ความปลอดภัยในชีวิตและ ทรัพย์สินของประชาชนละ ส่วนราชการ เช่น การติดตั้ง กล้องวงจรปิด การให้ผู้นำ อปพร. ควบคุมและระงับ เหตุทะเลาะวิวาท

ส่วนที่ ๓
การนำแผนพัฒนาท้องถิ่น
ไปสู่การปฏิบัติ

ส่วนที่ ๓ การนำแผนพัฒนาท้องถิ่นไปสู่การปฏิบัติ

๑. ยุทธศาสตร์การพัฒนาและแผนงาน

ยุทธศาสตร์ชาติ ๒๐ ปี	แผนพัฒนาเศรษฐกิจและสังคมแห่งชาติ ฉบับที่ ๑๓	SDGs	ยุทธศาสตร์จังหวัด	ยุทธศาสตร์การพัฒนาของอปท.ในเขตจังหวัด	ยุทธศาสตร์ (อปท.)	กลยุทธ์	แผนงาน	หน่วยงานรับผิดชอบ
๒. ด้านการสร้าง ความสามารถในการ แข่งขัน ๔. ยุทธศาสตร์ชาติ ด้านการสร้างโอกาส และความเสมอภาค ทางสังคม	หมวดหมู่ที่ ๕ หมวดหมู่ที่ ๘	เป้าหมายที่ ๖ เป้าหมายที่ ๙ เป้าหมายที่ ๑๐ เป้าหมายที่ ๑๑	ประเด็นการพัฒนาที่ ๑ ประเด็นการพัฒนาที่ ๓ ประเด็นการพัฒนาที่ ๔	๑. พัฒนาการท่องเที่ยว เชิงนิเวศวัฒนธรรมและ วิถีชุมชน ๓. พัฒนาคุณภาพชีวิต การศึกษากีฬาและ สิ่งแวดล้อม	ยุทธศาสตร์ที่ ๑ การ พัฒนาด้านโครงสร้าง พื้นฐาน	๑.๑ พัฒนาการก่อสร้าง ปรับปรุง ซ่อมแซม บำรุงรักษาและพัฒนา เส้นทางคมนาคมได้มาตรฐาน พนัง กันน้ำ ทำเทียบเรือ ๑.๒ พัฒนาและจัดหาแหล่งน้ำ สะอาด เพื่ออุปโภคบริโภค ๑.๓ พัฒนาระบบไฟฟ้าสาธารณะ	- อุตสาหกรรมและ การโยธา - เคหะและชุมชน	กองช่าง
๒. ด้านการสร้าง ความสามารถในการ แข่งขัน ๔. ยุทธศาสตร์ชาติ ด้านการสร้างโอกาส และความเสมอภาค ทางสังคม	หมวดหมู่ที่ ๑ หมวดหมู่ที่ ๒ หมวดหมู่ที่ ๗ หมวดหมู่ที่ ๙	เป้าหมายที่ ๑ เป้าหมายที่ ๘ เป้าหมายที่ ๑๔ เป้าหมายที่ ๑๕	ประเด็นการพัฒนาที่ ๑ ประเด็นการพัฒนาที่ ๔	๑. พัฒนาการท่องเที่ยว เชิงนิเวศวัฒนธรรมและ วิถีชุมชน ๓. พัฒนาคุณภาพชีวิต การศึกษากีฬาและ สิ่งแวดล้อม	ยุทธศาสตร์ที่ ๒ การ พัฒนาด้านเศรษฐกิจ และการท่องเที่ยว	๒.๑ ส่งเสริมให้ประชาชนมีรายได้ เสริม ๒.๒ พัฒนา ส่งเสริมการท่องเที่ยว สถานที่ท่องเที่ยวเชิงอนุรักษ์	- การเกษตร	สำนักปลัด

ยุทธศาสตร์ชาติ ๒๐ ปี	แผนพัฒนาเศรษฐกิจและสังคมแห่งชาติ ฉบับที่ ๑๓	SDGs	ยุทธศาสตร์จังหวัด	ยุทธศาสตร์การพัฒนาของอปท.ในเขตจังหวัด	ยุทธศาสตร์ (อปท.)	กลยุทธ์	แผนงาน	หน่วยงานรับผิดชอบ
๓. ยุทธศาสตร์ชาติ ด้านการพัฒนาและเสริมสร้างศักยภาพทรัพยากรมนุษย์ ๔. ยุทธศาสตร์ชาติ ด้านการสร้างโอกาสและความเสมอภาคทางสังคม	หมวดหมู่ที่ ๑๒	เป้าหมายที่ ๓ เป้าหมายที่ ๔	ประเด็นการพัฒนาที่ ๔	๑. พัฒนาการท่องเที่ยวเชิงนิเวศวัฒนธรรมและวิถีชุมชน ๓. พัฒนาคุณภาพชีวิต การศึกษากีฬาและสิ่งแวดล้อม	ยุทธศาสตร์ที่ ๓ การพัฒนาการศึกษา ศิลปวัฒนธรรม	๓.๑ ส่งเสริมสนับสนุนการศึกษา ศูนย์พัฒนาเด็กเล็ก การศึกษา ภายใตระบบนอกระบบและการจัดการศึกษาตามอัธยาศัย๓.๒ เพิ่มช่องทางการรับรู้ข่าวสารที่ทันสมัย และทั่วถึง๓.๓ การอนุรักษ์สืบทอด ประเพณี วัฒนธรรมที่ดั้งเดิมและ พัฒนาภูมิปัญญาท้องถิ่นให้เกิดต่อสังคมและเศรษฐกิจ๓.๔ ก่อสร้าง สุสานและมีแนวเขตที่ถูกต้อง	- แผนงาน การศึกษา	กองการศึกษา
๕. ยุทธศาสตร์ชาติ ด้านการสร้างการเติบโตบนคุณภาพชีวิตที่เป็นมิตรต่อสิ่งแวดล้อม	หมวดหมู่ที่ ๑๑	เป้าหมายที่ ๑๓ เป้าหมายที่ ๑๔ เป้าหมายที่ ๑๕	ประเด็นการพัฒนาที่ ๓	๓. พัฒนาคุณภาพชีวิต การศึกษากีฬาและสิ่งแวดล้อม	ยุทธศาสตร์ที่ ๔ การพัฒนาสิ่งแวดล้อม และการจัดการทรัพยากรธรรมชาติและสิ่งแวดล้อม	๔.๑ ส่งเสริมการอนุรักษ์ ฟื้นฟู สร้างจิตสำนึกและห่วงแหน ทรัพยากรธรรมชาติและ สิ่งแวดล้อม ๔.๒ การบริหารจัดการด้านขยะมูลฝอย	- อุตสาหกรรมและ การโยธา - การเกษตร - เคหะและชุมชน	สำนักปลัด กองช่าง

ยุทธศาสตร์ชาติ ๒๐ ปี	แผนพัฒนาเศรษฐกิจและสังคมแห่งชาติ ฉบับที่ ๑๓	SDGs	ยุทธศาสตร์จังหวัด	ยุทธศาสตร์การพัฒนาของอปท.ในเขตจังหวัด	ยุทธศาสตร์ (อปท.)	กลยุทธ์	แผนงาน	หน่วยงานรับผิดชอบ
๓. ยุทธศาสตร์ชาติ ด้านการพัฒนาและเสริมสร้างศักยภาพทรัพยากรมนุษย์ ๔. ยุทธศาสตร์ชาติ ด้านการสร้างโอกาสและความเสมอภาคทางสังคม	หมวดหมู่ที่ ๔ หมวดหมู่ที่ ๘	เป้าหมายที่ ๓ เป้าหมายที่ ๑๑	ประเด็นการพัฒนาที่ ๔	๓. พัฒนาคุณภาพชีวิต การศึกษากีฬาและสิ่งแวดล้อม	ยุทธศาสตร์ที่ ๕ การพัฒนาคุณภาพชีวิตและสังคม	๕.๑ การเตรียมความพร้อมแก่สังคม ผู้สูงอายุ ผู้ด้อยโอกาส ผู้พิการ ๕.๒ ส่งเสริมการพัฒนาระบบบริการสุขภาพให้มีคุณภาพชีวิตที่ดี และมีระบบบริการอย่างทั่วถึง ๕.๓ ส่งเสริมป้องกันความปลอดภัย ป้องกันชีวิตและทรัพย์สิน	- การศาสนา วัฒนธรรมและ นันทนาการ - สร้างความ เข้มแข็งของชุมชน - สังคมสงเคราะห์ - สาธารณะสุข - บริหารงานทั่วไป - การรักษาความ สงบภายใน - งบกลาง	กองการศึกษา สำนักปลัด
๑. ด้านความมั่นคง ๖. ยุทธศาสตร์ชาติ ด้านการปรับสมดุลและพัฒนาระบบการบริหารจัดการภาครัฐ	หมวดหมู่ที่ ๑๒ หมวดหมู่ที่ ๑๓	เป้าหมายที่ ๑๑ เป้าหมายที่ ๑๖	ประเด็นการพัฒนาที่ ๔	๓. พัฒนาคุณภาพชีวิต การศึกษากีฬาและสิ่งแวดล้อม	ยุทธศาสตร์ที่ ๖ การพัฒนาด้านการเมือง การบริหาร การปกครอง และการให้บริการประชาชน	๖.๑ ส่งเสริมการมีส่วนร่วมของประชาชนในการพัฒนาท้องถิ่น ๖.๒ ส่งเสริมระบบป้องกันและบรรเทาสาธารณภัย ๖.๓ ส่งเสริมและพัฒนาบุคลากรท้องถิ่นให้มีศักยภาพและประสิทธิภาพในการปฏิบัติราชการ	- บริหารงานทั่วไป - สร้างความ เข้มแข็งของชุมชน - อุตุสหกรรมและ การโยธา	สำนักปลัด กองช่าง

ส่วนที่ ๓ การนำแผนพัฒนาท้องถิ่นไปสู่การปฏิบัติ

๑. ยุทธศาสตร์การพัฒนาและแผนงาน

ยุทธศาสตร์ชาติ ๒๐ ปี	แผนพัฒนาเศรษฐกิจและสังคมแห่งชาติ ฉบับที่ ๑๓	SDGs	ยุทธศาสตร์จังหวัด	ยุทธศาสตร์การพัฒนาของอปท.ในเขตจังหวัด	ยุทธศาสตร์ (อปท.)	กลยุทธ์	แผนงาน	หน่วยงานรับผิดชอบ
๒. ด้านการสร้างความสามารถในการแข่งขัน ๔. ยุทธศาสตร์ชาติด้านการสร้างโอกาสและความเสมอภาคทางสังคม	หมวดหมู่ที่ ๕	เป้าหมายที่ ๖ เป้าหมายที่ ๙ เป้าหมายที่ ๑๐ เป้าหมายที่ ๑๑	ประเด็นการพัฒนาที่ ๑ ประเด็นการพัฒนาที่ ๓ ประเด็นการพัฒนาที่ ๔	๑. พัฒนาการท่องเที่ยวเชิงนิเวศวัฒนธรรมและวิถีชุมชน ๓. พัฒนาคุณภาพชีวิตการศึกษากีฬาและสิ่งแวดล้อม	ยุทธศาสตร์ที่ ๑ การพัฒนาโครงสร้างพื้นฐาน	๑.๑ พัฒนาการก่อสร้าง ปรับปรุงซ่อมแซม บำรุงรักษาและพัฒนาเส้นทางคมนาคมได้มาตรฐาน พั่นกันน้ำ ทำเทียบเรือ ๑.๒ พัฒนาและจัดหาแหล่งน้ำสะอาด เพื่ออุปโภคบริโภค ๑.๓ พัฒนาระบบไฟฟ้าสาธารณะ	- อุตสาหกรรมและการโยธา - เคหะและชุมชน	กองช่าง
๒. ด้านการสร้างความสามารถในการแข่งขัน ๔. ยุทธศาสตร์ชาติด้านการสร้างโอกาสและความเสมอภาคทางสังคม	หมวดหมู่ที่ ๑ หมวดหมู่ที่ ๒ หมวดหมู่ที่ ๕ หมวดหมู่ที่ ๖ หมวดหมู่ที่ ๗ หมวดหมู่ที่ ๙ หมวดหมู่ที่ ๑๐	เป้าหมายที่ ๑ เป้าหมายที่ ๒ เป้าหมายที่ ๘	ประเด็นการพัฒนาที่ ๑ ประเด็นการพัฒนาที่ ๒ ประเด็นการพัฒนาที่ ๓	๑. พัฒนาการท่องเที่ยวเชิงนิเวศวัฒนธรรมและวิถีชุมชน ๒. พัฒนาเกษตรกรรมยั่งยืนบนพื้นฐานของความพอเพียง	ยุทธศาสตร์ที่ ๒ การพัฒนาด้านเศรษฐกิจและการท่องเที่ยว	๒.๑ ส่งเสริมให้ประชาชนมีรายได้เสริม ๒.๒ พัฒนา ส่งเสริมการท่องเที่ยวสถานที่ท่องเที่ยวเชิงอนุรักษ์	- การเกษตร	สำนักปลัด

ยุทธศาสตร์ชาติ ๒๐ ปี	แผนพัฒนาเศรษฐกิจและสังคมแห่งชาติ ฉบับที่ ๑๓	SDGs	ยุทธศาสตร์จังหวัด	ยุทธศาสตร์การพัฒนาของอปท.ในเขตจังหวัด	ยุทธศาสตร์ (อปท.)	กลยุทธ์	แผนงาน	หน่วยงานรับผิดชอบ
๓. ยุทธศาสตร์ชาติด้านการพัฒนาและเสริมสร้างศักยภาพทรัพยากรมนุษย์ ๔. ยุทธศาสตร์ชาติด้านการสร้างโอกาสและความเสมอภาคทางสังคม	หมวดหมู่ที่ ๘ หมวดหมู่ที่ ๙ หมวดหมู่ที่ ๑๒	เป้าหมายที่ ๔	ประเด็นการพัฒนาที่ ๓ ประเด็นการพัฒนาที่ ๔	๓. พัฒนาคุณภาพชีวิต การศึกษา กีฬา และสิ่งแวดล้อม	ยุทธศาสตร์ที่ ๓ การพัฒนาการศึกษา ศิลปวัฒนธรรม	๓.๑ ส่งเสริมสนับสนุนการศึกษา ศูนย์พัฒนาเด็กเล็ก การศึกษา ภายในระบบนอกระบบและการจัดการศึกษาตามอัธยาศัย ๓.๒ เพิ่มช่องทางการรับรู้ข่าวสารที่ทันสมัยและทั่วถึง ๓.๓ การอนุรักษ์สืบทอดประเพณี วัฒนธรรมที่ดั้งเดิมและพัฒนาภูมิปัญญาท้องถิ่นให้เกิดต่อสังคมและเศรษฐกิจ ๓.๔ ก่อสร้างสุสานและมีแนวเขตที่ถูกต้อง	- แผนงาน การศึกษา	กองการศึกษา
๕. ยุทธศาสตร์ชาติด้านการสร้างการเติบโตบนคุณภาพชีวิตที่เป็นมิตรต่อสิ่งแวดล้อม	หมวดหมู่ที่ ๔ หมวดหมู่ที่ ๑๐ หมวดหมู่ที่ ๑๑	เป้าหมายที่ ๑๓ เป้าหมายที่ ๑๔ เป้าหมายที่ ๑๕	ประเด็นการพัฒนาที่ ๓ ประเด็นการพัฒนาที่ ๔	๓. พัฒนาคุณภาพชีวิต การศึกษา กีฬา และสิ่งแวดล้อม	ยุทธศาสตร์ที่ ๔ การพัฒนาสิ่งแวดล้อม และการจัดการทรัพยากรธรรมชาติและสิ่งแวดล้อม	๔.๑ ส่งเสริมการอนุรักษ์ ฟื้นฟู สร้างจิตสำนึกและหวงแหน ทรัพยากรธรรมชาติ และสิ่งแวดล้อม ๔.๒ การบริหารจัดการด้านขยะมูลฝอย	- อุตสาหกรรมและ การโยธา - การเกษตร - เคหะและชุมชน	สำนักปลัด กองช่าง

ยุทธศาสตร์ชาติ ๒๐ ปี	แผนพัฒนาเศรษฐกิจและสังคมแห่งชาติ ฉบับที่ ๑๓	SDGs	ยุทธศาสตร์จังหวัด	ยุทธศาสตร์การพัฒนาของอปท.ในเขตจังหวัด	ยุทธศาสตร์ (อปท.)	กลยุทธ์	แผนงาน	หน่วยงานรับผิดชอบ
๓. ยุทธศาสตร์ชาติ ด้านการพัฒนาและเสริมสร้างศักยภาพทรัพยากรมนุษย์ ๔. ยุทธศาสตร์ชาติ ด้านการสร้างโอกาสและความเสมอภาคทางสังคม	หมวดหมู่ที่ ๔ หมวดหมู่ที่ ๘ หมวดหมู่ที่ ๙ หมวดหมู่ที่ ๑๐ หมวดหมู่ที่ ๑๒	เป้าหมายที่ ๒ เป้าหมายที่ ๓ เป้าหมายที่ ๔	ประเด็นการพัฒนาที่ ๑ ประเด็นการพัฒนาที่ ๓ ประเด็นการพัฒนาที่ ๔	๑. พัฒนาการท่องเที่ยวเชิงนิเวศวัฒนธรรมและวิถีชุมชน ๓. พัฒนาคุณภาพชีวิตการศึกษา กีฬาและสิ่งแวดล้อม	ยุทธศาสตร์ที่ ๕ การพัฒนาด้านคุณภาพชีวิตและสังคม	๕.๑ การเตรียมความพร้อมแก่สังคม ผู้สูงอายุ ผู้ด้อยโอกาส ผู้พิการ ๕.๒ ส่งเสริมการพัฒนาระบบบริการสุขภาพให้มีคุณภาพชีวิตที่ดี และมีระบบบริการอย่างทั่วถึง ๕.๓ ส่งเสริมป้องกันความปลอดภัย ป้องกันชีวิตและทรัพย์สิน	- การศาสนา วัฒนธรรมและนันทนาการ - สร้างความเข้มแข็งของชุมชน - สังคมสงเคราะห์ - สาธารณสุข - บริหารงานทั่วไป - การรักษาความสงบภายใน - งบกลาง	กองการศึกษา สำนักปลัด
๑. ด้านความมั่นคง ๖. ยุทธศาสตร์ชาติ ด้านการปรับสมดุลและพัฒนาระบบการบริหารจัดการภาครัฐ	หมวดหมู่ที่ ๑๓	เป้าหมายที่ ๘ เป้าหมายที่ ๑๖	ประเด็นการพัฒนาที่ ๓ ประเด็นการพัฒนาที่ ๔	๓. พัฒนาคุณภาพชีวิต การศึกษา กีฬา และสิ่งแวดล้อม	ยุทธศาสตร์ที่ ๖ การพัฒนาด้านการเมือง การบริหาร การปกครอง และการให้บริการประชาชน	๖.๑ ส่งเสริมการมีส่วนร่วมของประชาชนในการพัฒนาท้องถิ่น ๖.๒ ส่งเสริมระบบป้องกันและบรรเทาสาธารณภัย ๖.๓ ส่งเสริมและพัฒนาบุคลากรท้องถิ่นให้มีศักยภาพ และประสิทธิภาพในการปฏิบัติราชการ	- บริหารงานทั่วไป - สร้างความเข้มแข็งของชุมชน - อุตสาหกรรมและการโยธา	สำนักปลัด กองช่าง

บัญชีสรุปโครงการพัฒนา
แผนพัฒนาท้องถิ่น (พ.ศ. ๒๕๖๖ - ๒๕๗๐) แก้วไข ครั้งที่ ๑/๒๕๖๖
องค์การบริหารส่วนตำบลห้วยยาง

แบบ ผ.๐๑

ยุทธศาสตร์	ปี ๒๕๖๖		ปี ๒๕๖๗		ปี ๒๕๖๘		ปี ๒๕๖๙		ปี ๒๕๗๐		รวม ๕ ปี	
	จำนวนโครงการ	งบประมาณ (บาท)	จำนวนโครงการ	งบประมาณ (บาท)	จำนวนโครงการ	งบประมาณ (บาท)	จำนวนโครงการ	งบประมาณ (บาท)	จำนวนโครงการ	งบประมาณ (บาท)	จำนวนโครงการ	งบประมาณ (บาท)
ยุทธศาสตร์ที่ ๑ การพัฒนาด้านโครงสร้างพื้นฐาน - แผนงานอุตสาหกรรมและการโยธา	๔๗	๒๕,๑๗๓,๐๐๐	๓๒	๒๑,๔๗๘,๐๐๐	๑๔	๒๐,๘๙๐,๐๐๐	๑๑	๑๓,๗๘๓,๐๐๐	๑๔	๑๘,๐๖๘,๐๐๐	๑๑๘	๙๙,๓๙๒,๐๐๐
รวม	๔๗	๒๕,๑๗๓,๐๐๐	๓๒	๒๑,๔๗๘,๐๐๐	๑๔	๒๐,๘๙๐,๐๐๐	๑๑	๑๓,๗๘๓,๐๐๐	๑๔	๑๘,๐๖๘,๐๐๐	๑๑๘	๙๙,๓๙๒,๐๐๐
ยุทธศาสตร์ที่ ๒ การพัฒนาด้านเศรษฐกิจและการท่องเที่ยว - แผนงานการเกษตร	๒	๑๗๐,๐๐๐	๑	๑๐๐,๐๐๐	๑	๑๐๐,๐๐๐	๑	๑๐๐,๐๐๐	๑	๑๐๐,๐๐๐	๖	๕๗๐,๐๐๐
รวม	๒	๑๗๐,๐๐๐	๑	๑๐๐,๐๐๐	๑	๑๐๐,๐๐๐	๑	๑๐๐,๐๐๐	๑	๑๐๐,๐๐๐	๖	๕๗๐,๐๐๐
ยุทธศาสตร์ที่ ๓ การพัฒนาด้านการศึกษา ศิลปวัฒนธรรม - แผนงานการศึกษา - แผนงานศาสนา วัฒนธรรมและนันทนาการ	๑๓ ๑๓	๖,๒๓๐,๐๐๐ ๒,๖๕๐,๐๐๐	๑๓ ๑๔	๖,๒๓๐,๐๐๐ ๒,๗๐๐,๐๐๐	๑๓ ๑๔	๖,๔๓๐,๐๐๐ ๓,๑๕๐,๐๐๐	๑๓ ๑๓	๖,๔๓๐,๐๐๐ ๒,๖๕๐,๐๐๐	๑๓ ๑๓	๖,๔๓๐,๐๐๐ ๒,๖๕๐,๐๐๐	๖๕ ๖๗	๓๑,๗๕๐,๐๐๐ ๑๓,๘๐๐,๐๐๐
รวม	๒๖	๘,๘๘๐,๐๐๐	๒๗	๘,๖๓๐,๐๐๐	๒๗	๙,๕๘๐,๐๐๐	๒๖	๘,๗๘๐,๐๐๐	๒๖	๘,๗๘๐,๐๐๐	๑๓๒	๔๕,๕๕๐,๐๐๐
ยุทธศาสตร์ที่ ๔ การพัฒนาด้านสิ่งแวดล้อมและการจัดการทรัพยากรธรรมชาติและสิ่งแวดล้อม - แผนงานเคหะและชุมชน - แผนงานอุตสาหกรรมและการโยธา - แผนงานการเกษตร	๔ ๑ ๓	๙๐๐,๐๐๐ ๑๐๐,๐๐๐ ๒๐๐,๐๐๐	๔ - ๑	๙๐๐,๐๐๐ - ๑๐๐,๐๐๐	๔ - ๒	๙๐๐,๐๐๐ - ๓๐๐,๐๐๐	๔ - ๑	๙๐๐,๐๐๐ - ๑๐๐,๐๐๐	๔ - ๒	๙๐๐,๐๐๐ - ๓๕๐,๐๐๐	๒๐ ๑ ๙	๔,๕๐๐,๐๐๐ ๑๐๐,๐๐๐ ๑,๐๕๐,๐๐๐
รวม	๘	๑,๒๐๐,๐๐๐	๕	๑,๐๐๐,๐๐๐	๖	๑,๒๐๐,๐๐๐	๕	๑,๐๐๐,๐๐๐	๖	๑,๒๕๐,๐๐๐	๓๐	๕,๖๕๐,๐๐๐

บัญชีสรุปโครงการพัฒนา
แผนพัฒนาท้องถิ่น (พ.ศ. ๒๕๖๖ - ๒๕๗๐) แก้ไข ครั้งที่ ๑/๒๕๖๖
องค์การบริหารส่วนตำบลห้วยยาง

แบบ ผ.๐๑

ยุทธศาสตร์	ปี ๒๕๖๖		ปี ๒๕๖๗		ปี ๒๕๖๘		ปี ๒๕๖๙		ปี ๒๕๗๐		รวม ๕ ปี	
	จำนวนโครงการ	งบประมาณ (บาท)	จำนวนโครงการ	งบประมาณ (บาท)	จำนวนโครงการ	งบประมาณ (บาท)	จำนวนโครงการ	งบประมาณ (บาท)	จำนวนโครงการ	งบประมาณ (บาท)	จำนวนโครงการ	งบประมาณ (บาท)
ยุทธศาสตร์ที่ ๕ การพัฒนาด้านคุณภาพชีวิตและสังคม												
- แผนงานบริหารงานทั่วไป	๑	๖๐,๐๐๐	๑	๖๐,๐๐๐	๑	๖๐,๐๐๐	๑	๖๐,๐๐๐	๑	๖๐,๐๐๐	๕	๓๐๐,๐๐๐
- แผนงานสร้างความเข้มแข็งของชุมชน	-	-	๑	๕๐,๐๐๐	-	-	-	-	-	-	๑	๕๐,๐๐๐
- แผนงานรักษาความสงบภายใน	๕	๖๓๐,๐๐๐	๕	๖๓๐,๐๐๐	๕	๖๓๐,๐๐๐	๕	๖๓๐,๐๐๐	๕	๖๓๐,๐๐๐	๒๕	๓,๑๕๐,๐๐๐
- แผนงานงบกกลาง	๕	๑๑,๙๒๔,๐๐๐	๕	๑๒,๑๒๔,๐๐๐	๕	๑๒,๔๓๐,๐๐๐	๕	๑๒,๖๓๐,๐๐๐	๕	๑๒,๙๓๖,๐๐๐	๒๕	๖๒,๐๕๔,๐๐๐
- แผนงานสังคมสงเคราะห์	๕	๗๘๐,๐๐๐	๕	๗๘๐,๐๐๐	๕	๗๘๐,๐๐๐	๕	๗๘๐,๐๐๐	๕	๗๘๐,๐๐๐	๒๕	๓,๙๐๐,๐๐๐
- แผนงานสาธารณสุข	๗	๖๕๕,๐๐๐	๗	๖๕๕,๐๐๐	๗	๖๕๕,๐๐๐	๗	๖๕๕,๐๐๐	๗	๖๕๕,๐๐๐	๓๕	๓,๓๐๐,๐๐๐
รวม	๒๓	๑๔,๐๔๙,๐๐๐	๒๔	๑๔,๒๘๙,๐๐๐	๒๓	๑๔,๐๔๙,๐๐๐	๒๓	๑๔,๐๔๙,๐๐๐	๒๓	๑๔,๐๔๙,๐๐๐	๑๑๖	๗๐,๔๘๕,๐๐๐
ยุทธศาสตร์ที่ ๖ การพัฒนาด้านการเมือง การบริหาร การปกครอง และการให้บริการประชาชน												
- แผนงานบริหารงานทั่วไป	๔	๑,๒๐๐,๐๐๐	๔	๑,๒๐๐,๐๐๐	๔	๑,๒๐๐,๐๐๐	๕	๑,๗๐๐,๐๐๐	๔	๑,๒๐๐,๐๐๐	๒๑	๖,๕๐๐,๐๐๐
- แผนงานสร้างความเข้มแข็งของชุมชน	๑	๕๐,๐๐๐	๑	๕๐,๐๐๐	๑	๕๐,๐๐๐	๑	๕๐,๐๐๐	๑	๕๐,๐๐๐	๕	๒๕๐,๐๐๐
- แผนงานอุตสาหกรรมและการโยธา	๑๐	๓,๒๐๕,๐๐๐	๒	๕๐๐,๐๐๐	๒	๕๐๐,๐๐๐	๒	๕๐๐,๐๐๐	๒	๕๐๐,๐๐๐	๑๘	๕,๒๐๕,๐๐๐
รวม	๑๕	๔,๙๕๕,๐๐๐	๗	๑,๗๕๐,๐๐๐	๗	๑,๗๕๐,๐๐๐	๘	๒,๒๕๐,๐๐๐	๗	๑,๗๕๐,๐๐๐	๔๔	๑๑,๙๕๕,๐๐๐
รวมทั้งหมด	๑๒๑	๕๓,๖๒๗,๐๐๐	๙๖	๔๗,๒๘๗,๐๐๐	๗๘	๔๗,๒๖๙,๐๐๐	๗๔	๓๙,๙๖๒,๐๐๐	๗๗	๔๓,๙๙๗,๐๐๐	๔๕๖	๒๓๒,๑๐๒,๐๐๐

บัญชีสรุปโครงการพัฒนา
ที่นำมาจากแผนพัฒนาหมู่บ้านและแผนชุมชน
องค์การบริหารส่วนตำบลห้วยยาง

ยุทธศาสตร์	ปี ๒๕๖๖		ปี ๒๕๖๗		ปี ๒๕๖๘		ปี ๒๕๖๙		ปี ๒๕๗๐		รวม ๕ ปี	
	จำนวนโครงการ	งบประมาณ (บาท)	จำนวนโครงการ	งบประมาณ (บาท)	จำนวนโครงการ	งบประมาณ (บาท)	จำนวนโครงการ	งบประมาณ (บาท)	จำนวนโครงการ	งบประมาณ (บาท)	จำนวนโครงการ	งบประมาณ (บาท)
ยุทธศาสตร์ที่ ๑ การพัฒนาด้านโครงสร้างพื้นฐาน - แผนงานอุตสาหกรรมและการโยธา	๘	๖,๑๑๐,๐๐๐	๑	๓๕๐,๐๐๐	-	-	-	-	-	-	๙	๖,๔๖๐,๐๐๐
รวม	๘	๖,๑๑๐,๐๐๐	๑	๓๕๐,๐๐๐	-	-	-	-	-	-	๙	๖,๔๖๐,๐๐๐
ยุทธศาสตร์ที่ ๕ การพัฒนาด้านคุณภาพชีวิตและสังคม - แผนงานรักษาความสงบภายใน	๑๐	๓,๘๔๕,๐๐๐	-	-	-	-	-	-	-	-	๑๐	๓,๘๔๕,๐๐๐
- แผนงานสร้างความเข้มแข็งของชุมชน	๑๐	๕,๑๐๐,๐๐๐	-	-	-	-	-	-	-	-	๑๐	๕,๑๐๐,๐๐๐
รวม	๒๐	๘,๙๔๕,๐๐๐	-	-	-	-	-	-	-	-	๒๐	๘,๙๔๕,๐๐๐
รวมทั้งหมด	๒๘	๑๕,๐๕๕,๐๐๐	๑	๓๕๐,๐๐๐	-	-	-	-	-	-	๒๙	๑๕,๔๐๕,๐๐๐

บัญชีสรุป โครงการที่เกินศักยภาพขององค์กรปกครองส่วนท้องถิ่นที่ใช้สำหรับการประสานแผนพัฒนาท้องถิ่น
องค์การบริหารส่วนตำบลห้วยยาง

แบบ ผ.๐๑/๒

ยุทธศาสตร์	ปี ๒๕๖๖		ปี ๒๕๖๗		ปี ๒๕๖๘		ปี ๒๕๖๙		ปี ๒๕๗๐		รวม ๕ ปี	
	จำนวนโครงการ	งบประมาณ (บาท)	จำนวนโครงการ	งบประมาณ (บาท)	จำนวนโครงการ	งบประมาณ (บาท)	จำนวนโครงการ	งบประมาณ (บาท)	จำนวนโครงการ	งบประมาณ (บาท)	จำนวนโครงการ	งบประมาณ (บาท)
ยุทธศาสตร์ที่ ๑ การพัฒนาด้านโครงสร้างพื้นฐาน - แผนงานอุตสาหกรรมและการโยธา	๙	๑๘,๘๒๙,๐๐๐	๗	๗๕,๕๕๐,๐๐๐	๓	๒๙,๙๐๐,๐๐๐	๒	๙,๘๕๕,๐๐๐	๓	๗,๗๗๕,๐๐๐	๒๔	๑๔๑,๙๐๙,๐๐๐
รวม	๙	๑๘,๘๒๙,๐๐๐	๗	๗๕,๕๕๐,๐๐๐	๓	๒๙,๙๐๐,๐๐๐	๒	๙,๘๕๕,๐๐๐	๓	๗,๗๗๕,๐๐๐	๒๔	๑๔๑,๙๐๙,๐๐๐
ยุทธศาสตร์ที่ ๔ การพัฒนาด้านสิ่งแวดล้อมและการจัดการทรัพยากรธรรมชาติและสิ่งแวดล้อม - แผนงานการเกษตร - แผนงานเคหะและชุมชน	- ๑	- ๕๐,๐๐๐,๐๐๐	- -	- -	- -	- -	๑ -	๑,๗๐๐,๐๐๐ -	- -	- -	๑ ๑	๑,๗๐๐,๐๐๐ ๕๐,๐๐๐,๐๐๐
รวม	๑	๕๐,๐๐๐,๐๐๐	-	-	-	-	๑	๑,๗๐๐,๐๐๐	-	-	๒	๕๑,๗๐๐,๐๐๐
รวมทั้งหมด	๑๐	๕๘,๘๒๙,๐๐๐	๗	๗๕,๕๕๐,๐๐๐	๓	๒๙,๙๐๐,๐๐๐	๓	๑๑,๕๕๕,๐๐๐	๓	๗,๗๗๕,๐๐๐	๒๖	๑๙๓,๖๐๙,๐๐๐

**รายละเอียดโครงการพัฒนา
แผนพัฒนาท้องถิ่น (พ.ศ. ๒๕๖๖-๒๕๗๐) แก้ไข ครั้งที่ ๑/๒๕๖๖
องค์การบริหารส่วนตำบลหล่อยิ่ง**

- ก. ยุทธศาสตร์ชาติ ๒๐ ปี ยุทธศาสตร์ที่ ๒ ด้านการสร้างความสามารถในการแข่งขัน
 ยุทธศาสตร์ที่ ๔ ด้านการสร้างโอกาสและความเสมอภาคทางสังคม
- ข. แผนพัฒนาเศรษฐกิจและสังคมแห่งชาติ ฉบับที่ ๑๓ หมุดหมายที่ ๕ ไทยเป็นประตูการค้าการลงทุนและยุทธศาสตร์ทางโลจิสติกส์ที่สำคัญของภูมิภาค
 หมุดหมายที่ ๘ ไทยมีพื้นที่และเมืองอัจฉริยะที่น่าอยู่ ปลอดภัย เติบโตได้อย่างยั่งยืน
- ค. Sustainable Development Goals: SDGs เป้าหมายที่ ๙ สร้างโครงสร้างพื้นฐานที่มีความทนทาน ส่งเสริมการพัฒนาอุตสาหกรรมที่ครอบคลุมและยั่งยืน และส่งเสริมนวัตกรรม
- ง. ยุทธศาสตร์จังหวัด ยุทธศาสตร์ที่ ๑ ส่งเสริมคุณภาพการท่องเที่ยวเชิงนิเวศครบวงจร
- จ. ยุทธศาสตร์การพัฒนาขององค์กรปกครองส่วนท้องถิ่นในเขตจังหวัดพังงา ยุทธศาสตร์ที่ ๑ พัฒนาการท่องเที่ยวเชิงนิเวศวัฒนธรรมและวิถีชุมชน
๑. ยุทธศาสตร์ด้านการพัฒนาด้านโครงสร้างพื้นฐาน
 ๑.๑ กลยุทธ์: พัฒนาการก่อสร้าง/ปรับปรุง/ซ่อมแซม บำรุงรักษาและพัฒนาเส้นทางคมนาคมได้มาตรฐาน / พนัก้านน้ำ / ท้ายเทียบเรือ

(๑) แผนงานอุตสาหกรรมและการโยธา >> งานก่อสร้าง

ที่	โครงการ	วัตถุประสงค์	เป้าหมาย (ผลผลิตโครงการ)	งบประมาณ					ตัวชี้วัด (KPI)	ผลที่คาดว่าจะได้รับ	หน่วยงานที่รับผิดชอบ
				๒๕๖๖ (บาท)	๒๕๖๗ (บาท)	๒๕๖๘ (บาท)	๒๕๖๙ (บาท)	๒๕๗๐ (บาท)			
๒๖	โครงการก่อสร้างถนนแอสฟัลท์ติกคอนกรีต ซอยคุ้มวงศ์ หมู่ที่ ๕ บ้านควน	เพื่อให้ประชาชนได้รับความสะดวกในการสัญจรและลำเลียงพืชผลทางการเกษตร	เป้าหมาย ก่อสร้างถนนแอสฟัลท์ติกคอนกรีต ซอยคุ้มวงศ์ หมู่ที่ ๕ บ้านควน ผลผลิต ก่อสร้างถนนแอสฟัลท์ติกคอนกรีต ซอยคุ้มวงศ์ กว้าง ๔๐๐ เมตร ยาว ๕๐๐.๐๐ เมตร หนา ๐.๑๕ เมตร (ตามแบบแปลนที่ อบต. หล่อยิ่งกำหนด)	-	-	๑,๓๐๐,๐๐๐	-	-	ร้อยละความพึงพอใจของประชาชน	การสัญจรของประชาชนสะดวกมากขึ้น	กองช่าง
๒๗	โครงการก่อสร้างถนนแอสฟัลท์ติกคอนกรีต ซอยบุญเรือง หมู่ที่ ๕ บ้านควน	เพื่อให้ประชาชนได้รับความสะดวกในการสัญจรและลำเลียงพืชผลทางการเกษตร	เป้าหมาย ก่อสร้างถนนแอสฟัลท์ติกคอนกรีต ซอยบุญเรือง หมู่ที่ ๕ บ้านควน ผลผลิต ก่อสร้างถนนแอสฟัลท์ติกคอนกรีต ซอยบุญเรือง กว้าง ๔.๐๐ เมตร ยาว ๗๕๐.๐๐ เมตร หนา ๐.๑๕ เมตร (ตามแบบแปลนที่ อบต. หล่อยิ่งกำหนด)	-	-	-	-	๑,๙๕๐,๐๐๐	ร้อยละความพึงพอใจของประชาชน	การสัญจรของประชาชนสะดวกมากขึ้น	กองช่าง

รายละเอียดโครงการพัฒนา
 แผนพัฒนาท้องถิ่น (พ.ศ. ๒๕๖๖-๒๕๗๐) แก้ไข ครั้งที่ ๑/๒๕๖๖
 องค์กรบริหารส่วนตำบลห่อถ่วง

- ก. ยุทธศาสตร์ชาติ ๒๐ ปี ยุทธศาสตร์ที่ ๒ ด้านการสร้างความสามารถในการแข่งขัน
 ยุทธศาสตร์ที่ ๔ ด้านการสร้างโอกาสและความเสมอภาคทางสังคม
- ข. แผนพัฒนาเศรษฐกิจและสังคมแห่งชาติ ฉบับที่ ๑๓ หมุดหมายที่ ๕ ไทยเป็นประตูการค้าการลงทุนและยุทธศาสตร์ทางโลจิสติกส์ที่สำคัญของภูมิภาค
 หมุดหมายที่ ๘ ไทยมีพื้นที่และเมืองอัจฉริยะที่น่าอยู่ ปลอดภัย เติบโตได้อย่างยั่งยืน
- ค. Sustainable Development Goals: SDGs เป้าหมายที่ ๙ สร้างโครงสร้างพื้นฐานที่มีความทนทาน ส่งเสริมการพัฒนาอุตสาหกรรมที่ครอบคลุมและยั่งยืน และส่งเสริมนวัตกรรม
- ง. ยุทธศาสตร์จังหวัด ยุทธศาสตร์ที่ ๑ ส่งเสริมคุณภาพการท่องเที่ยวเชิงนิเวศครบวงจร
- จ. ยุทธศาสตร์การพัฒนาขององค์กรปกครองส่วนท้องถิ่นในเขตจังหวัดพังงา ยุทธศาสตร์ที่ ๑ พัฒนาการท่องเที่ยวเชิงนิเวศวัฒนธรรมและวิถีชุมชน
- ๑. ยุทธศาสตร์ด้านการพัฒนาด้านโครงสร้างพื้นฐาน
 ๑.๑ กลยุทธ์: พัฒนาการก่อสร้าง/ปรับปรุง/ซ่อมแซม บำรุงรักษาและพัฒนาเส้นทางคมนาคมได้มาตรฐาน / พึงกันน้ำ / ทำเทียบเรือ

(๑) แผนงานอุตสาหกรรมและการโยธา >> งานก่อสร้าง

ที่	โครงการ	วัตถุประสงค์	เป้าหมาย (ผลผลิตโครงการ)	งบประมาณ					ตัวชี้วัด (KPI)	ผลที่คาดว่าจะได้รับ	หน่วยงานที่รับผิดชอบ
				๒๕๖๖ (บาท)	๒๕๖๗ (บาท)	๒๕๖๘ (บาท)	๒๕๖๙ (บาท)	๒๕๗๐ (บาท)			
๒๙	โครงการก่อสร้างคูระบายน้ำคสล. พร้อมฝาบดชอยในบ้าน (บ้านเกาะแรด) หมู่ที่ ๖ บ้านแหลมหิน	เพื่อระบายน้ำไม่ให้ท่วมถนนและบ้านเรือนประชาชน	<u>เป้าหมาย</u> ก่อสร้างคูระบายน้ำคสล. พร้อมฝาบดชอยในบ้าน (บ้านเกาะแรด) หมู่ที่ ๖ บ้านแหลมหิน <u>ผลผลิต</u> ระยะทาง กว้าง ๐.๕๐ ม. ยาว ๒๕๐.๐๐ ม. ลึก ๐.๗๐ ม. (รายละเอียดตามแบบแปลน อบต. ห่อถ่วงกำหนด)	-	๘๗๕,๐๐๐	-	-	-	ร้อยละความพึงพอใจของประชาชน	การระบายน้ำไม่ให้ท่วมถนนและบ้านเรือนประชาชนเป็นไปด้วยความสะดวก	กองช่าง

รายละเอียดโครงการพัฒนา
แผนพัฒนาท้องถิ่น (พ.ศ. ๒๕๖๖-๒๕๗๐) แก้ไข ครั้งที่ ๑/๒๕๖๖
องค์การบริหารส่วนตำบลหล่อยุง

แบบ ผ.๐๒

ก. ยุทธศาสตร์ชาติ ๒๐ ปี

ยุทธศาสตร์ที่ ๒ ด้านการสร้างความสามารถในการแข่งขัน

ยุทธศาสตร์ที่ ๔ ด้านการสร้างโอกาสและความเสมอภาคทางสังคม

ข. แผนพัฒนาเศรษฐกิจและสังคมแห่งชาติ ฉบับที่ ๑๓ หมวดความที่ ๕ ไทยเป็นประตูการค้าการลงทุนและยุทธศาสตร์ทางโลจิสติกส์ที่สำคัญของภูมิภาค

หมวดความที่ ๘ ไทยมีพื้นที่และเมืองอัจฉริยะที่น่าอยู่ ปลอดภัย เด็ดได้ อย่างยั่งยืน

ค. Sustainable Development Goals: SDGs เป้าหมายที่ ๙ สร้างโครงสร้างพื้นฐานที่มีคุณภาพ ทนทาน ส่งเสริมการพัฒนาอุตสาหกรรมที่ครอบคลุมและยั่งยืน และส่งเสริมนวัตกรรม

ง. ยุทธศาสตร์จังหวัด ยุทธศาสตร์ที่ ๑ ส่งเสริมคุณภาพการท่องเที่ยวเชิงนิเวศครบวงจร

จ. ยุทธศาสตร์การพัฒนาขององค์กรปกครองส่วนท้องถิ่นในเขตจังหวัดพังงา ยุทธศาสตร์ที่ ๑ พัฒนาการท่องเที่ยวเชิงนิเวศวัฒนธรรมและวิถีชุมชน

๑. ยุทธศาสตร์ด้านการพัฒนาด้านโครงสร้างพื้นฐาน

๑.๑ กลยุทธ์: พัฒนาการก่อสร้าง/ปรับปรุง/ซ่อมแซม บำรุงรักษาและพัฒนาเส้นทางคมนาคมได้มาตรฐาน / พั่นกันน้ำ / ทำเทียบเรือ

(๑) แผนงานอุตสาหกรรมและการโยธา >> งานก่อสร้าง

ที่	โครงการ	วัตถุประสงค์	เป้าหมาย (ผลผลิตโครงการ)	งบประมาณ					ตัวชี้วัด (KPI)	ผลที่คาดว่าจะ ได้รับ	หน่วยงานที่ รับผิดชอบ
				๒๕๖๖ (บาท)	๒๕๖๗ (บาท)	๒๕๖๘ (บาท)	๒๕๖๙ (บาท)	๒๕๗๐ (บาท)			
๓๐	โครงการก่อสร้างคูระบายน้ำ คล. พร้อมฝापิด ซอยปูดำ หมู่ที่ ๖ บ้านแหลมหิน	เพื่อระบายน้ำไม่ให้ท่วมถนนและบ้านเรือนประชาชน	เป้าหมาย ก่อสร้างคูระบายน้ำ คล.พร้อมฝापิด ซอยปูดำ หมู่ที่ ๖ บ้านแหลมหิน ผลผลิต ระยะทาง กว้าง ๐.๕๐ ม. ยาว ๑๗๐.๐๐ ม. ลึก ๐.๗๐ ม. (รายละเอียดตามแบบแปลน อบต.หล่อยุงกำหนด)	๕๙๕,๐๐๐	-	-	-	-	ร้อยละความพึงพอใจของประชาชน	การระบายน้ำไม่ให้ท่วมถนนและบ้านเรือนประชาชนเป็นไปด้วยความสะดวก	กองช่าง
๓๑	โครงการก่อสร้างคูระบายน้ำ คล. สายบ้านแหลมหิน หมู่ที่ ๖ บ้านแหลมหิน	เพื่อระบายน้ำไม่ให้ท่วมถนนและบ้านเรือนประชาชน	เป้าหมาย ก่อสร้างคูระบายน้ำ คล.สายบ้านแหลมหิน หมู่ที่ ๖ บ้านแหลมหิน ผลผลิต ระยะทาง กว้าง ๐.๕๐ ม. ยาว ๒๐๐.๐๐ ม. ลึก ๐.๗๐ ม. (รายละเอียดตามแบบแปลน อบต.หล่อยุงกำหนด)	-	-	๗๐๐,๐๐๐	-	-	ร้อยละความพึงพอใจของประชาชน	การระบายน้ำไม่ให้ท่วมถนนและบ้านเรือนประชาชนเป็นไปด้วยความสะดวก	กองช่าง

รายละเอียดโครงการพัฒนา
แผนพัฒนาท้องถิ่น (พ.ศ. ๒๕๖๖-๒๕๗๐) แก้ไข ครั้งที่ ๑/๒๕๖๖
องค์การบริหารส่วนตำบลหล่อยูง

- ก. ยุทธศาสตร์ชาติ ๒๐ ปี ยุทธศาสตร์ที่ ๒ ด้านการสร้างความสามารถในการแข่งขัน
ยุทธศาสตร์ที่ ๔ ด้านการสร้างโอกาสและความเสมอภาคทางสังคม
- ข. แผนพัฒนาเศรษฐกิจและสังคมแห่งชาติ ฉบับที่ ๑๓ หมายความว่า ๕ ไทยเป็นประตูการค้าการลงทุนและยุทธศาสตร์ทางโลจิสติกส์ที่สำคัญของภูมิภาค
หมายความว่า ๘ ไทยมีพื้นที่และเมืองอัจฉริยะที่น่าอยู่ ปลอดภัย เติบโตได้อย่างยั่งยืน
- ค. Sustainable Development Goals: SDGs เป้าหมายที่ ๙ สร้างโครงสร้างพื้นฐานที่มีความทนทาน ส่งเสริมการพัฒนาอุตสาหกรรมที่ครอบคลุมและยั่งยืน และส่งเสริมนวัตกรรม
- ง. ยุทธศาสตร์จังหวัด ยุทธศาสตร์ที่ ๑ ส่งเสริมคุณภาพการท่องเที่ยวเชิงนิเวศครบวงจร
- จ. ยุทธศาสตร์การพัฒนาขององค์กรปกครองส่วนท้องถิ่นในเขตจังหวัดพังงา ยุทธศาสตร์ที่ ๑ พัฒนาการท่องเที่ยวเชิงนิเวศวัฒนธรรมและวิถีชุมชน
๑. ยุทธศาสตร์ด้านการพัฒนาด้านโครงสร้างพื้นฐาน
- ๑.๑ กลยุทธ์: พัฒนาการก่อสร้าง/ปรับปรุง/ซ่อมแซม บำรุงรักษาและพัฒนาเส้นทางคมนาคมได้มาตรฐาน /พนักันน้ำ / ทำเทียบเรือ

(๑) แผนงานอุตสาหกรรมและการโยธา >> งานก่อสร้าง

ที่	โครงการ	วัตถุประสงค์	เป้าหมาย (ผลผลิตโครงการ)	งบประมาณ					ตัวชี้วัด (KPI)	ผลที่คาดว่าจะ ได้รับ	หน่วยงานที่ รับผิดชอบ
				๒๕๖๖ (บาท)	๒๕๖๗ (บาท)	๒๕๖๘ (บาท)	๒๕๖๙ (บาท)	๒๕๗๐ (บาท)			
๓๒	โครงการ ก่อสร้างคู ระบายน้ำ คลองสาย บ้านนา - บ้านแหลม หิน หมู่ที่ ๖ บ้านแหลม หิน	เพื่อระบายน้ำ ไม่ให้ท่วมถนน และบ้านเรือน ประชาชน	เป้าหมาย ก่อสร้างคู ระบายน้ำ คลองสายบ้าน นา - บ้านแหลมหิน หมู่ที่ ๖ บ้านแหลมหิน ผลผลิต ระยะทาง กว้าง ๐.๕๐ ม. ยาว ๔๐๐.๐๐ ม. ลึก ๐.๗๐ ม. (รายละเอียดตามแบบ แปลน อบรม หล่อยูง กำหนด)	-	-	-	๑,๕๐๐,๐๐ ๐	-	รู้ ย ล ะ ความ พึง พอใจของ ประชาชน	การระบายน้ำ ไม่ให้ท่วมถนน และบ้านเรือน ประชาชน เป็นไปด้วย ความสะดวก	กองช่าง

รายละเอียดโครงการพัฒนา
แผนพัฒนาท้องถิ่น (พ.ศ. ๒๕๖๖-๒๕๗๐) แก้ไข ครั้งที่ ๑/๒๕๖๖
องค์การบริหารส่วนตำบลหล่อยูง

แบบ ผ.๐๒

- ก. ยุทธศาสตร์ชาติ ๒๐ ปี ยุทธศาสตร์ที่ ๒ ด้านการสร้างขีดความสามารถในการแข่งขัน
ยุทธศาสตร์ที่ ๔ ด้านการสร้างโอกาสและความเสมอภาคทางสังคม
- ข. แผนพัฒนาเศรษฐกิจและสังคมแห่งชาติ ฉบับที่ ๑๓ หมวดที่ ๕ ไทยเป็นประตูการค้าการลงทุนและยุทธศาสตร์ทางโลจิสติกส์ที่สำคัญของภูมิภาค
หมวดที่ ๘ ไทยมีพื้นที่และเมืองอัจฉริยะที่น่าอยู่ ปลอดภัย เด็ดเดี่ยวอย่างยั่งยืน
- ค. Sustainable Development Goals: SDGs เป้าหมายที่ ๙ สร้างโครงสร้างพื้นฐานที่มีความทนทาน ส่งเสริมการพัฒนาอุตสาหกรรมที่ครอบคลุมและยั่งยืน และส่งเสริมนวัตกรรม
- ง. ยุทธศาสตร์จังหวัด ยุทธศาสตร์ที่ ๑ ส่งเสริมคุณภาพการท่องเที่ยวเชิงนิเวศครบวงจร
- จ. ยุทธศาสตร์การพัฒนาขององค์กรปกครองส่วนท้องถิ่นในเขตจังหวัดพังงา ยุทธศาสตร์ที่ ๑ พัฒนาการท่องเที่ยวเชิงนิเวศวัฒนธรรมและวิถีชุมชน
๑. ยุทธศาสตร์ด้านการพัฒนาด้านโครงสร้างพื้นฐาน

๑.๑ กลยุทธ์: พัฒนาการก่อสร้าง/ปรับปรุง/ซ่อมแซม บำรุงรักษาและพัฒนาเส้นทางคมนาคมได้มาตรฐาน /พนักน้ำ / ทำเทียบเรือ

(๑) แผนงานอุตสาหกรรมและการโยธา >> งานก่อสร้าง

ที่	โครงการ	วัตถุประสงค์	เป้าหมาย (ผลผลิตโครงการ)	งบประมาณ					ตัวชี้วัด (KPI)	ผลที่คาดว่าจะได้รับ	หน่วยงานที่ รับผิดชอบ
				๒๕๖๖ (บาท)	๒๕๖๗ (บาท)	๒๕๖๘ (บาท)	๒๕๖๙ (บาท)	๒๕๗๐ (บาท)			
๓๗	โครงการก่อสร้างถนนคสล. สายบ่อ กุ้ง – นาทะเล หมู่ที่ ๗ บ้านบางจัน	เพื่อให้ประชาชนได้รับความสะดวกในการสัญจรและลำเลียงพืชผลทางการเกษตร	<u>เป้าหมาย</u> ก่อสร้างถนน คสล. สายนาทะเล – สองสลีงค์ <u>ผลผลิต</u> กว้าง ๔.๐๐ ม. ยาว ๓๒๐.๐๐ ม. หน้า ๐.๑๕ ม. (รายละเอียดตามแบบแปลน อบต.หล่อยูงกำหนด)	-	-	-	๙๙๒,๐๐๐	-	ร้อยละความพึงพอใจของประชาชน	การสัญจรของประชาชนสะดวกมากขึ้น	กองช่าง
๓๘	โครงการก่อสร้างถนนคสล. โรงเรียนบ้านบางจัน หมู่ที่ ๗ บ้านบางจัน	เพื่อให้ประชาชนได้รับความสะดวกในการสัญจรและลำเลียงพืชผลทางการเกษตร	<u>เป้าหมาย</u> ก่อสร้างถนน คสล. สายบ้านบางจัน – บ้านเจ้าขรัว <u>ผลผลิต</u> กว้าง ๔.๐๐ ม. ยาว ๑๐๐.๐๐ ม. หน้า ๐.๑๕ ม. (รายละเอียดตามแบบแปลน อบต.หล่อยูงกำหนด)	๓๑๐,๐๐๐	-	-	-	-	ร้อยละความพึงพอใจของประชาชน	การสัญจรของประชาชนสะดวกมากขึ้น	กองช่าง

รายละเอียดโครงการพัฒนา
แผนพัฒนาท้องถิ่น (พ.ศ. ๒๕๖๖-๒๕๗๐) แก้ไข ครั้งที่ ๑/๒๕๖๖
องค์การบริหารส่วนตำบลหล่อยูง

แบบ ผ.๐๒

ก. ยุทธศาสตร์ชาติ ๒๐ ปี

ยุทธศาสตร์ที่ ๒ ด้านการสร้างความสามารถในการแข่งขัน

ยุทธศาสตร์ที่ ๔ ด้านการสร้างโอกาสและความเสมอภาคทางสังคม

ข. แผนพัฒนาเศรษฐกิจและสังคมแห่งชาติ ฉบับที่ ๑๓

หมวดหมู่ที่ ๕ ไทยเป็นประตูการค้าการลงทุนและยุทธศาสตร์ทางโลจิสติกส์ที่สำคัญของภูมิภาค

หมวดหมู่ที่ ๘ ไทยมีพื้นที่และเมืองอัจฉริยะที่น่าอยู่ ปลอดภัย เติบโตได้อย่างยั่งยืน

ค. Sustainable Development Goals: SDGs

เป้าหมายที่ ๙ สร้างโครงสร้างพื้นฐานที่มีคุณภาพทนทาน ส่งเสริมการพัฒนาอุตสาหกรรมที่ครอบคลุมและยั่งยืน และส่งเสริมนวัตกรรม

ง. ยุทธศาสตร์จังหวัด

ยุทธศาสตร์ที่ ๑ ส่งเสริมคุณภาพการท่องเที่ยวเชิงนิเวศครบวงจร

จ. ยุทธศาสตร์การพัฒนาขององค์กรปกครองส่วนท้องถิ่นในเขตจังหวัดพังงา

ยุทธศาสตร์ที่ ๑ พัฒนาการท่องเที่ยวเชิงนิเวศวัฒนธรรมและวิถีชุมชน

๑. ยุทธศาสตร์ด้านการพัฒนาด้านโครงสร้างพื้นฐาน

๑.๑ กลยุทธ์: พัฒนาการก่อสร้าง/ปรับปรุง/ซ่อมแซม บำรุงรักษาและพัฒนาเส้นทางคมนาคมได้มาตรฐาน / พนังกันน้ำ / ทำเทียบเรือ

(๑) แผนงานอุตสาหกรรมและการโยธา >> งานก่อสร้าง

ที่	โครงการ	วัตถุประสงค์	เป้าหมาย (ผลผลิตโครงการ)	งบประมาณ					ตัวชี้วัด (KPI)	ผลที่คาดว่าจะได้รับ	หน่วยงานที่รับผิดชอบ
				๒๕๖๖ (บาท)	๒๕๖๗ (บาท)	๒๕๖๘ (บาท)	๒๕๖๙ (บาท)	๒๕๗๐ (บาท)			
๔๒	โครงการก่อสร้างคูระบายน้ำระบายน้ำคสล.พร้อมฝาปิดถนนทช. สายบ้านหล่อยูง - บ้านคลองเคียน หมู่ที่ ๘ บ้านในหยง	เพื่อระบายน้ำไม่ให้ท่วมถนนและบ้านเรือนประชาชน	เป้าหมาย ก่อสร้างคูระบายน้ำคสล.พร้อมฝาปิดถนนทช.สายบ้านหล่อยูง - บ้านคลองเคียน หมู่ที่ ๘ บ้านในหยง ผลผลิต ก่อสร้างคูระบายน้ำกว้าง ๐.๕๐ เมตร ยาว ๒๐๐.๐๐ เมตร ลึก ๐.๗๐ เมตร (ตามแบบแปลนที่ อบต. หล่อยูงกำหนด)	๕๖๐,๐๐๐	-	-	-	-	ร้อยละความพึงพอใจของประชาชน	การระบายน้ำไม่ให้ท่วมถนนและบ้านเรือนประชาชน เป็นไปด้วยความสะดวก	กองช่าง

รายละเอียดโครงการพัฒนา
แผนพัฒนาท้องถิ่น (พ.ศ. ๒๕๖๖-๒๕๗๐) แก้ไข ครั้งที่ ๑/๒๕๖๖
องค์การบริหารส่วนตำบลห้วยอูญ

แบบ ผ.๐๒

ก. ยุทธศาสตร์ชาติ ๒๐ ปี

ยุทธศาสตร์ที่ ๒ ด้านการสร้างความสามารถในการแข่งขัน

ยุทธศาสตร์ที่ ๔ ด้านการสร้างโอกาสและความเสมอภาคทางสังคม

ข. แผนพัฒนาเศรษฐกิจและสังคมแห่งชาติ ฉบับที่ ๑๓ หมุดหมายที่ ๕ ไทยเป็นประตูการค้าการลงทุนและยุทธศาสตร์ทางโลจิสติกส์ที่สำคัญของภูมิภาค

หมุดหมายที่ ๘ ไทยมีพื้นที่และเมืองอัจฉริยะที่น่าอยู่ ปลอดภัย เติบโตได้อย่างยั่งยืน

ค. Sustainable Development Goals: SDGs เป้าหมายที่ ๙ สร้างโครงสร้างพื้นฐานที่มีความทนทาน ส่งเสริมการพัฒนาอุตสาหกรรมที่ครอบคลุมและยั่งยืน และส่งเสริมนวัตกรรม

ง. ยุทธศาสตร์จังหวัด ยุทธศาสตร์ที่ ๑ ส่งเสริมคุณภาพการท่องเที่ยวเชิงนิเวศครบวงจร

จ. ยุทธศาสตร์การพัฒนาขององค์กรปกครองส่วนท้องถิ่นในเขตจังหวัดพังงา ยุทธศาสตร์ที่ ๑ พัฒนาการท่องเที่ยวเชิงนิเวศวัฒนธรรมและวิถีชุมชน

๑. ยุทธศาสตร์ด้านการพัฒนาด้านโครงสร้างพื้นฐาน

๑.๑ กลยุทธ์: พัฒนาการก่อสร้าง/ปรับปรุง/ซ่อมแซม บำรุงรักษาและพัฒนาเส้นทางคมนาคมได้มาตรฐาน / พึ่งพกันน้ำ / ทำเทียบเรือ

(๑) แผนงานอุตสาหกรรมและการโยธา >> งานก่อสร้าง

ที่	โครงการ	วัตถุประสงค์	เป้าหมาย (ผลผลิตโครงการ)	งบประมาณ					ตัวชี้วัด (KPI)	ผลที่คาดว่าจะได้รับ	หน่วยงานที่รับผิดชอบ
				๒๕๖๖ (บาท)	๒๕๖๗ (บาท)	๒๕๖๘ (บาท)	๒๕๖๙ (บาท)	๒๕๗๐ (บาท)			
๕๐	โครงการก่อสร้างคูระบายน้ำพร้อมฝาดปิดถนนสายบกักกัน - บางจัน หมู่ที่ ๙ บ้านบกักกัน	เพื่อระบายน้ำไม่ให้ท่วมถนนและบ้านเรือนประชาชน	เป้าหมาย ก่อสร้างคูระบายน้ำพร้อมฝาดปิด ถนนสายบกักกัน - บางจัน หมู่ที่ ๙ บ้านบกักกัน ผลผลิต กว้าง ๐.๕๐ ม. ยาว ๒๐๐.๐๐ ม. ลึก ๐.๗๐ ม. (รายละเอียดตามแบบแปลนอบต.ห้วยอูญกำหนด)	-	๗๐๐,๐๐๐	-	-	-	ร้อยละความพึงพอใจของประชาชน	การระบายน้ำไม่ให้ท่วมถนนและบ้านเรือนประชาชนเป็นไปด้วยความสะดวก	กองช่าง

รายละเอียดโครงการพัฒนา
 แผนพัฒนาท้องถิ่น (พ.ศ. ๒๕๖๖-๒๕๗๐) แก้ไข ครั้งที่ ๑/๒๕๖๖
 องค์การบริหารส่วนตำบลห้วยยาง

- ก. ยุทธศาสตร์ชาติ ๒๐ ปี ยุทธศาสตร์ที่ ๒ ด้านการสร้างความสามารถในการแข่งขัน
 ยุทธศาสตร์ที่ ๔ ด้านการสร้างโอกาสและความเสมอภาคทางสังคม
- ข. แผนพัฒนาเศรษฐกิจและสังคมแห่งชาติ ฉบับที่ ๑๓ หมุดหมายที่ ๕ ไทยเป็นประตูการค้าการลงทุนและยุทธศาสตร์ทางโลจิสติกส์ที่สำคัญของภูมิภาค
 หมุดหมายที่ ๘ ไทยมีพื้นที่และเมืองอัจฉริยะที่น่าอยู่ ปลอดภัย เดิมได้ได้อย่างยั่งยืน
- ค. Sustainable Development Goals: SDGs เป้าหมายที่ ๙ สร้างโครงสร้างพื้นฐานที่มีความทนทาน ส่งเสริมการพัฒนาอุตสาหกรรมที่ครอบคลุมและยั่งยืน และส่งเสริมนวัตกรรม
- ง. ยุทธศาสตร์จังหวัด ยุทธศาสตร์ที่ ๑ ส่งเสริมคุณภาพการท่องเที่ยวเชิงนิเวศครบวงจร
- จ. ยุทธศาสตร์การพัฒนาขององค์กรปกครองส่วนท้องถิ่นในเขตจังหวัดพังงา ยุทธศาสตร์ที่ ๑ พัฒนาการท่องเที่ยวเชิงนิเวศวัฒนธรรมและวิถีชุมชน
๑. ยุทธศาสตร์ด้านการพัฒนาโครงสร้างพื้นฐาน
- ๑.๑ กลยุทธ์: พัฒนาการก่อสร้าง/ปรับปรุง/ซ่อมแซม บำรุงรักษาและพัฒนาเส้นทางคมนาคมได้มาตรฐาน / พึ่งกันน้ำ / ทำเทียบเรือ
- (๑) แผนงานอุตสาหกรรมและการโยธา >> งานก่อสร้าง

ที่	โครงการ	วัตถุประสงค์	เป้าหมาย (ผลผลิตโครงการ)	งบประมาณ					ตัวชี้วัด (KPI)	ผลที่คาดว่าจะได้รับ	หน่วยงานที่รับผิดชอบ
				๒๕๖๖ (บาท)	๒๕๖๗ (บาท)	๒๕๖๘ (บาท)	๒๕๖๙ (บาท)	๒๕๗๐ (บาท)			
๕๑	โครงการก่อสร้างผนังกันน้ำป้องกันการกัดเซาะของน้ำทะเลบริเวณชายฝั่ง หมู่ที่ ๙ บ้านบากัน	เพื่อป้องกันน้ำทะเลกัดเซาะริมชายฝั่ง ไม่ให้เกิดการพังทลายของหน้าดิน	เป้าหมาย ก่อสร้างผนังกันน้ำป้องกันการกัดเซาะของน้ำทะเลบริเวณชายฝั่ง หมู่ที่ ๙ บ้านบากัน ผลผลิต กว้าง ๐.๕๐ ม. ยาว ๕๐.๐๐ ม. สูง ๑.๕๐ ม. (รายละเอียดตามแบบแปลนอบต.ห้วยยางกำหนด)	-	-	๕๐๐,๐๐๐	-	-	ร้อยละความพึงพอใจของประชาชน	มีแนวป้องกันน้ำทะเลกัดเซาะชายฝั่ง ไม่เกิดการพังทลายของหน้าดิน	กองช่าง

รายละเอียดโครงการพัฒนา
แผนพัฒนาท้องถิ่น (พ.ศ. ๒๕๖๖-๒๕๗๐) แก้ไข ครั้งที่ ๑/๒๕๖๖
องค์การบริหารส่วนตำบลหล่ออยู่

แบบ ผ.๐๒

ก. ยุทธศาสตร์ชาติ ๒๐ ปี

ยุทธศาสตร์ที่ ๒ ด้านการสร้างความสามารถในการแข่งขัน

ยุทธศาสตร์ที่ ๔ ด้านการสร้างโอกาสและความเสมอภาคทางสังคม

ข. แผนพัฒนาเศรษฐกิจและสังคมแห่งชาติ ฉบับที่ ๑๓ หมู่ความหมายที่ ๕ ไทยเป็นประตูการค้าการลงทุนและยุทธศาสตร์ทางโลจิสติกส์ที่สำคัญของภูมิภาค

หมู่ความหมายที่ ๘ ไทยมีพื้นที่และเมืองอัจฉริยะที่น่าอยู่ ปลอดภัย เติบโตได้อย่างยั่งยืน

ค. Sustainable Development Goals: SDGs เป้าหมายที่ ๙ สร้างโครงสร้างพื้นฐานที่มีความทนทาน ส่งเสริมการพัฒนาอุตสาหกรรมที่ครอบคลุมและยั่งยืน และส่งเสริมนวัตกรรม

ง. ยุทธศาสตร์จังหวัด ยุทธศาสตร์ที่ ๑ ส่งเสริมคุณภาพการท่องเที่ยวเชิงนิเวศครบวงจร

จ. ยุทธศาสตร์การพัฒนาขององค์กรปกครองส่วนท้องถิ่นในเขตจังหวัดพังงา ยุทธศาสตร์ที่ ๑ พัฒนาการท่องเที่ยวเชิงนิเวศวัฒนธรรมและวิถีชุมชน

๑. ยุทธศาสตร์ด้านการพัฒนาโครงสร้างพื้นฐาน

๑.๑ กลยุทธ์: พัฒนาการก่อสร้าง/ปรับปรุง/ซ่อมแซม บำรุงรักษาและพัฒนาเส้นทางคมนาคมได้มาตรฐาน / พนังกันน้ำ / ทำเทียบเรือ

(๑) แผนงานอุตสาหกรรมและการโยธา >> งานก่อสร้าง

ที่	โครงการ	วัตถุประสงค์	เป้าหมาย (ผลผลิตโครงการ)	งบประมาณ					ตัวชี้วัด (KPI)	ผลที่คาดว่าจะ ได้รับ	หน่วยงานที่ รับผิดชอบ
				๒๕๖๖ (บาท)	๒๕๖๗ (บาท)	๒๕๖๘ (บาท)	๒๕๖๙ (บาท)	๒๕๗๐ (บาท)			
๕๒	โครงการก่อสร้างคูระบายน้ำระบายน้ำคสล. พร้อมฝาบปิด ซอยบ้านหอยโข่ง หมู่ที่ ๑๐ บ้านหล่ออยู่	เพื่อระบายน้ำไม่ให้ท่วมถนนและบ้านเรือนประชาชน	เป้าหมาย ก่อสร้างคูระบายน้ำคสล. พร้อมฝาบปิด ซอยบ้านหอยโข่ง หมู่ที่ ๑๐ บ้านหล่ออยู่ ตะวันออก ผลผลิต ก่อสร้างคูระน้ำ คสล. พร้อมฝาบปิด กว้าง ๐.๕๐ ม. ยาว ๑๕๐.๐๐ ม. ลึก ๐.๗๐ ม. (รายละเอียดตามแบบแปลนที่ อบต. หล่ออยู่ กำหนด)	๓๔๕,๐๐๐	-	-	-	-	ร้อยละความพึงพอใจของประชาชน	การระบายน้ำไม่ให้ท่วมถนนและบ้านเรือนประชาชนเป็นไปด้วยความสะดวก	กองช่าง

รายละเอียดโครงการพัฒนา
แผนพัฒนาท้องถิ่น (พ.ศ. ๒๕๖๖-๒๕๗๐) แก้ไข ครั้งที่ ๑/๒๕๖๖
องค์การบริหารส่วนตำบลหล่อยูง

- ก. ยุทธศาสตร์ชาติ ๒๐ ปี
 ยุทธศาสตร์ที่ ๒ ด้านการสร้างความสามารถในการแข่งขัน
 ยุทธศาสตร์ที่ ๔ ด้านการสร้างโอกาสและความเสมอภาคทางสังคม
- ข. แผนพัฒนาเศรษฐกิจและสังคมแห่งชาติ ฉบับที่ ๑๓
 หมายเหตุที่ ๕ ไทยเป็นประตูการค้าการลงทุนและยุทธศาสตร์ทางโลจิสติกส์ที่สำคัญของภูมิภาค
 หมายเหตุที่ ๘ ไทยมีพื้นที่และเมืองอัจฉริยะที่น่าอยู่ ปลอดภัย เติบโตได้อย่างยั่งยืน
- ค. Sustainable Development Goals: SDGs เป้าหมายที่ ๙ สร้างโครงสร้างพื้นฐานที่มีความทนทาน ส่งเสริมการพัฒนาอุตสาหกรรมที่ครอบคลุมและยั่งยืน และส่งเสริมนวัตกรรม
- ง. ยุทธศาสตร์จังหวัด
 ยุทธศาสตร์ที่ ๑ ส่งเสริมคุณภาพการท่องเที่ยวเชิงนิเวศครบวงจร
- จ. ยุทธศาสตร์การพัฒนาขององค์กรปกครองส่วนท้องถิ่นในเขตจังหวัดพังงา
 ยุทธศาสตร์ที่ ๑ พัฒนาการท่องเที่ยวเชิงนิเวศวัฒนธรรมและวิถีชุมชน
- ๑. ยุทธศาสตร์ด้านการพัฒนาด้านโครงสร้างพื้นฐาน
 ๑.๑ กลยุทธ์: พัฒนาการก่อสร้าง/ปรับปรุง/ซ่อมแซม บำรุงรักษาและพัฒนาเส้นทางคมนาคมได้มาตรฐาน /พรางกันน้ำ / ทำเทียมเรือ

(๑) แผนงานอุตสาหกรรมและการโยธา >> งานก่อสร้าง

ที่	โครงการ	วัตถุประสงค์	เป้าหมาย (ผลผลิตโครงการ)	งบประมาณ					ตัวชี้วัด (KPI)	ผลที่คาดว่าจะได้รับ	หน่วยงานที่รับผิดชอบ
				๒๕๖๖ (บาท)	๒๕๖๗ (บาท)	๒๕๖๘ (บาท)	๒๕๖๙ (บาท)	๒๕๗๐ (บาท)			
๕๓	โครงการลงหินคลุก ซอยบ้านหอยโข่ง – ทำอยู่ หมู่ที่ ๑๐ บ้านหล่อยูงตะวันออก	เพื่อให้ประชาชนได้รับความสะดวกในการสัญจรและลำเลียงพืชผลทางการเกษตร	เป้าหมาย ลงหินคลุก ซอยบ้านหอยโข่ง – ทำอยู่ หมู่ที่ ๑๐ บ้านหล่อยูงตะวันออก ผลผลิต กว้าง ๔.๐๐ ม. ยาว ๑,๒๐๐.๐๐ ม. หนา ๐.๑๐ ม. (รายละเอียดตามแบบแปลนอบต.หล่อยูงกำหนด)	๔๓๒,๐๐๐	-	-	-	-	ร้อยละความพึงพอใจของประชาชน	การสัญจรของประชาชนสะดวกมากขึ้น	กองช่าง
๕๔	โครงการก่อสร้างธนาคารน้ำใต้ดิน ซอยในบ้าน หมู่ที่ ๑,๑๐ ต.หล่อยูง อ.ตะกั่วทุ่ง จ.พังงา	เพื่อแก้ไขปัญหาน้ำท่วม และแก้ไขปัญหายแล้ง	เป้าหมาย ก่อสร้างธนาคารน้ำใต้ดิน ซอยในบ้าน หมู่ที่ ๑,๑๐ ต.หล่อยูง อ.ตะกั่วทุ่ง จ.พังงา ผลผลิต ก่อสร้างธนาคารน้ำใต้ดิน ทั้ง ๒ ข้างถนน (ตามแบบแปลน อบต.หล่อยูงกำหนด)	-	๑,๐๐๐,๐๐๐	-	-	-	ร้อยละความพึงพอใจของประชาชน	การระบายน้ำไม่ให้ท่วมถนนและบ้านเรือนประชาชน เป็นไปด้วยความสะดวก	กองช่าง

รายละเอียดโครงการพัฒนา
แผนพัฒนาท้องถิ่น (พ.ศ. ๒๕๖๖-๒๕๗๐) แก้ไข ครั้งที่ ๑/๒๕๖๖
องค์การบริหารส่วนตำบลหนองยูง

- ก. ยุทธศาสตร์ชาติ ๒๐ ปี ยุทธศาสตร์ที่ ๒ ด้านการสร้างความสามารถในการแข่งขัน
 ยุทธศาสตร์ที่ ๔ ด้านการสร้างโอกาสและความเสมอภาคทางสังคม
- ข. แผนพัฒนาเศรษฐกิจและสังคมแห่งชาติ ฉบับที่ ๑๓ หมุดหมายที่ ๕ ไทยเป็นประตูการค้าการลงทุนและยุทธศาสตร์ทางโลจิสติกส์ที่สำคัญของภูมิภาค
 หมุดหมายที่ ๘ ไทยมีพื้นที่และเมืองอัจฉริยะที่น่าอยู่ ปลอดภัย เด็ดขาดได้อย่างยั่งยืน
- ค. Sustainable Development Goals: SDGs เป้าหมายที่ ๙ สร้างโครงสร้างพื้นฐานที่มีคุณภาพ สนับสนุนการพัฒนาอุตสาหกรรมที่ครอบคลุมและยั่งยืน และส่งเสริมนวัตกรรม
- ง. ยุทธศาสตร์จังหวัด ยุทธศาสตร์ ๔ ยกระดับคุณภาพชีวิตที่ดี ความมั่นคงปลอดภัย เพื่อสร้างสังคม ให้มั่นคงและน่าอยู่
- จ. ยุทธศาสตร์การพัฒนาขององค์กรปกครองส่วนท้องถิ่นในเขตจังหวัดพังงา ยุทธศาสตร์ที่ ๑ พัฒนาการท่องเที่ยวเชิงนิเวศวัฒนธรรมและวิถีชุมชน
๑. ยุทธศาสตร์ด้านการพัฒนาด้านโครงสร้างพื้นฐาน
 ๑.๑ กลยุทธ์: พัฒนาการก่อสร้าง/ปรับปรุง/ซ่อมแซม บำรุงรักษาและพัฒนาเส้นทางคมนาคมได้มาตรฐาน / พนังกันน้ำ / ทำเทียบเรือ

(๑) แผนงานอุตสาหกรรมและการโยธา >> งานก่อสร้าง

ที่	โครงการ	วัตถุประสงค์	เป้าหมาย (ผลผลิตโครงการ)	งบประมาณ					ตัวชี้วัด (KPI)	ผลที่คาดว่าจะได้รับ	หน่วยงานที่รับผิดชอบ
				๒๕๖๖ (บาท)	๒๕๖๗ (บาท)	๒๕๖๘ (บาท)	๒๕๖๙ (บาท)	๒๕๗๐ (บาท)			
๑	โครงการปรับปรุงซ่อมแซมศูนย์อบรมจริยธรรมหมู่บ้านในหอย	เพื่อให้ประชาชนได้ใช้ศูนย์อบรมจริยธรรมในการทำกิจกรรมภายในหมู่บ้านโดยปลอดภัย	เป้าหมาย ปรับปรุงซ่อมแซมศูนย์อบรมจริยธรรม หมู่ที่ ๘ บ้านในหอย ผลผลิต ปรับปรุงซ่อมแซมศูนย์อบรมจริยธรรม หมู่ที่ ๘ บ้านในหอย (ตามแบบแปลนอบต.หนองยูง กำหนด)	๓๐๐,๐๐๐	-	-	-	-	ร้อยละความพึงพอใจของประชาชน	ประชาชนได้ใช้ศูนย์อบรมจริยธรรมในการทำกิจกรรมภายในหมู่บ้านโดยปลอดภัย	กองช่าง
๒	โครงการปรับปรุงซ่อมแซมและต่อเติมอาคาร องค์การบริหารส่วนตำบลหนองยูง หมู่ที่ ๑ บ้านหนองยูง	เพื่อปรับปรุงซ่อมแซมและต่อเติมอาคาร อบต.หนองยูงให้มีความปลอดภัยและขยายพื้นที่การทำงานเพิ่มมากขึ้น	เป้าหมาย ปรับปรุงซ่อมแซมและต่อเติมอาคารองค์การบริหารส่วนตำบลหนองยูง หมู่ที่ ๑ บ้านหนองยูง ผลผลิต ๑) งานต่อเติมห้องทำงาน ๒) งานต่อเติมห้องน้ำ ๓) งานปรับปรุงซ่อมแซมอาคาร ๔) งานปรับปรุงระบบไฟฟ้า (ตามแบบแปลน อบต.หนองยูงกำหนด)	๑,๒๐๐,๐๐๐	-	-	-	-	ร้อยละของส่วนที่มีการซ่อมแซมและต่อเติม	อาคาร อบต.หนองยูงมีความปลอดภัยและรองรับผู้มาติดต่อราชการได้เพิ่มมากขึ้น	กองช่าง

รายละเอียดโครงการพัฒนา
แผนพัฒนาท้องถิ่น (พ.ศ. ๒๕๖๖-๒๕๗๐) แก้ไข ครั้งที่ ๑/๒๕๖๖
องค์การบริหารส่วนตำบลหล่อยูง

แบบ ผ.๐๒

- ก. ยุทธศาสตร์ชาติ ๒๐ ปี ยุทธศาสตร์ที่ ๒ ด้านการสร้างความสามารถในการแข่งขัน
 ยุทธศาสตร์ที่ ๔ ด้านการสร้างโอกาสและความเสมอภาคทางสังคม
- ข. แผนพัฒนาเศรษฐกิจและสังคมแห่งชาติ ฉบับที่ ๑๓ หมายเหตุที่ ๕ ไทยเป็นประตูการค้าการลงทุนและยุทธศาสตร์ทางโลจิสติกส์ที่สำคัญของภูมิภาค
 หมายเหตุที่ ๘ ไทยมีพื้นที่และเมืองอัจฉริยะที่น่าอยู่ ปลอดภัย เด็ดโตได้อย่างยั่งยืน
- ค. Sustainable Development Goals: SDGs เป้าหมายที่ ๙ สร้างโครงสร้างพื้นฐานที่มีความทนทาน ส่งเสริมการพัฒนาอุตสาหกรรมที่ครอบคลุมและยั่งยืน และส่งเสริมนวัตกรรม
- ง. ยุทธศาสตร์จังหวัด ยุทธศาสตร์ ๔ ยกระดับคุณภาพชีวิตที่ดี ความมั่นคงปลอดภัย เพื่อสร้างสังคม ให้มั่นคงและน่าอยู่
- จ. ยุทธศาสตร์การพัฒนาขององค์กรปกครองส่วนท้องถิ่นในเขตจังหวัดพังงา ยุทธศาสตร์ที่ ๑ พัฒนาการท่องเที่ยวเชิงนิเวศวัฒนธรรมและวิถีชุมชน
๑. ยุทธศาสตร์ด้านการพัฒนาด้านโครงสร้างพื้นฐาน
 ๑.๑ กลยุทธ์: พัฒนาการก่อสร้าง/ปรับปรุง/ซ่อมแซม บำรุงรักษาและพัฒนาเส้นทางคมนาคมได้มาตรฐาน /พนักันน้ำ / ทำเทียบเรือ
 (๑) แผนงานอุตสาหกรรมและการโยธา >> งานก่อสร้าง

ที่	โครงการ	วัตถุประสงค์	เป้าหมาย (ผลผลิตโครงการ)	งบประมาณ					ตัวชี้วัด (KPI)	ผลที่คาดว่าจะ ได้รับ	หน่วยงานที่ รับผิดชอบ
				๒๕๖๖ (บาท)	๒๕๖๗ (บาท)	๒๕๖๘ (บาท)	๒๕๖๙ (บาท)	๒๕๗๐ (บาท)			
๓	โครงการปรับปรุงภูมิทัศน์ ศูนย์ พัฒนาเด็กเล็ก กลาง ให้มีความปลอดภัย และพัฒนาเด็กเล็กที่ ๑๐ บ้านหล่อยูง ตะวันออก	เพื่อปรับปรุงศูนย์พัฒนาเด็กเล็ก ๑ กลาง ให้มีความปลอดภัย และเหมาะสมแก่การเป็นแหล่งเรียนรู้ของเด็ก	เป้าหมาย/ผลผลิต ปรับปรุงภูมิทัศน์ ศูนย์พัฒนาเด็กเล็ก ๑ กลาง ๑) งานปรับปรุงระบบไฟฟ้า ๖๐,๐๐๐ บาท ๒) งานก่อสร้างห้องน้ำ ๒๕๐,๐๐๐ บาท ๓) งานระบบมิเตอร์วางท่อน้ำประปา ๕๐,๐๐๐ บาท ๔) งานปรับปรุงภูมิทัศน์และสนามเด็กเล่น (ปูหญ้าเทียม) ๕๐๐,๐๐๐ บาท ๕) งานปรับปรุงรั้วและปรับปรุงป้ายศพต. ๒๕๐,๐๐๐ บาท ๖) งานปรับปรุงอาคารศพต. วิทยาลัย ๓๐๐,๐๐๐ บาท (รายละเอียดตามแบบแปลน อบต.หล่อยูงกำหนด)	๑,๕๑๐,๐๐๐	-	-	-	-	ร้อยละของส่วนที่มีการปรับปรุง	อาคารสถานที่ของ ศพต.วิทยาลัยที่มีความปลอดภัย ต่อเด็ก ครู และผู้ที่เข้ามาติดต่อราชการ และมีสภาพแวดล้อมที่เอื้อต่อการเรียนรู้ของเด็ก	กองช่าง กองการศึกษา

รายละเอียดโครงการพัฒนา
แผนพัฒนาท้องถิ่น (พ.ศ. ๒๕๖๖-๒๕๗๐) แก้ไข ครั้งที่ ๑/๒๕๖๖
องค์การบริหารส่วนตำบลหล่อยูง

- ก. ยุทธศาสตร์ชาติ ๒๐ ปี ยุทธศาสตร์ที่ ๒ ด้านการสร้างความสามารถในการแข่งขัน
ยุทธศาสตร์ที่ ๔ ด้านการสร้างโอกาสและความเสมอภาคทางสังคม
- ข. แผนพัฒนาเศรษฐกิจและสังคมแห่งชาติ ฉบับที่ ๑๓ หมุดหมายที่ ๕ ไทยเป็นประตูการค้าการลงทุนและยุทธศาสตร์ทางโลจิสติกส์ที่สำคัญของภูมิภาค
หมุดหมายที่ ๘ ไทยมีพื้นที่และเมืองอัจฉริยะที่น่าอยู่ ปลอดภัย เด็ดไต่ได้อย่างยั่งยืน
- ค. Sustainable Development Goals: SDGs เป้าหมายที่ ๖ สร้างหลักประกันว่าจะมีการจัดให้มีน้ำและสุขอนามัยสำหรับทุกคนและมีการบริหารจัดการที่ยั่งยืน
- ง. ยุทธศาสตร์จังหวัด ประเด็นการพัฒนาที่ ๓ สงวนรักษา อนุรักษ์ พื้นฟู ทรัพยากรธรรมชาติและสิ่งแวดล้อม ให้มีประสิทธิภาพอย่างสมดุลยั่งยืน
- จ. ยุทธศาสตร์การพัฒนาขององค์กรปกครองส่วนท้องถิ่นในเขตจังหวัดพังงา ยุทธศาสตร์ที่ ๓ พัฒนาคุณภาพชีวิต การศึกษา กีฬา และสิ่งแวดล้อม
๑. ยุทธศาสตร์ด้านการพัฒนาด้านโครงสร้างพื้นฐาน

๑.๒ กลยุทธ์: พัฒนาและจัดหาแหล่งน้ำสะอาด เพื่ออุปโภคบริโภค

(๑) แผนงานอุตสาหกรรมและการโยธา >> งานก่อสร้าง

ที่	โครงการ	วัตถุประสงค์	เป้าหมาย (ผลผลิตโครงการ)	งบประมาณ					ตัวชี้วัด (KPI)	ผลที่คาดว่าจะ ได้รับ	หน่วยงานที่ รับผิดชอบ
				๒๕๖๖ (บาท)	๒๕๖๗ (บาท)	๒๕๖๘ (บาท)	๒๕๖๙ (บาท)	๒๕๗๐ (บาท)			
๑	โครงการย้าย ห้องประปา (บ้านเกาะ แรด) หมู่ที่ ๖ บ้านแหลมหิน	เพื่อให้ประชาชนมี น้ำอุปโภคบริโภค ใช้อย่างเพียงพอ และทั่วถึง	เป้าหมาย ย้ายห้องประปา (บ้านเกาะแรด) หมู่ที่ ๖ บ้าน แหลมหิน ผลผลิต กว้าง ๔.๐๐ ม. ยาว ๔.๐๐ ม. สูง ๑๐.๐๐ ม. (รายละเอียดตามแบบแปลน อบต.หล่อยูงกำหนด)	-	-	-	-	๘๕๐,๐๐๐	ร้อยละ ความพึง พอใจของ ประชาชน	ประชาชนมีน้ำ อุปโภคบริโภค ใช้อย่าง เพียงพอและ ทั่วถึง	กองช่าง
๒	โครงการ ก่อสร้างระบบ ประปา หมู่บ้านพร้อม เดินท่อประปา หมู่ที่ ๒ บ้าน บางปลา	เพื่อให้ประชาชนมี น้ำอุปโภคบริโภค ใช้อย่างเพียงพอ และทั่วถึง	เป้าหมาย ก่อสร้างระบบ ประปาหมู่บ้านพร้อมเดินท่อ ประปาหมู่ที่ ๒ บ้านบางปลา ผลผลิต ก่อสร้างระบบประปา หมู่บ้าน ความจุ ๒๐ ลบ.ม. และเดินท่อประปา ๒,๐๐๐.๐๐ ม. (รายละเอียดตามแบบแปลน อบต. หล่อยูงกำหนด)	-	-	-	-	๑,๕๐๐,๐๐๐	ร้อยละ ความพึง พอใจของ ประชาชน	ประชาชนมีน้ำ อุปโภคบริโภค ใช้อย่าง เพียงพอและ ทั่วถึง	กองช่าง

รายละเอียดโครงการพัฒนา
 แผนพัฒนาท้องถิ่น (พ.ศ. ๒๕๖๖-๒๕๗๐) แก้วไข ครั้งที่ ๑/๒๕๖๖
 องค์การบริหารส่วนตำบลหล่อยูง

- ก. ยุทธศาสตร์ชาติ ๒๐ ปี ยุทธศาสตร์ที่ ๒ ด้านการสร้างความสามารถในการแข่งขัน
 ยุทธศาสตร์ที่ ๔ ด้านการสร้างโอกาสและความเสมอภาคทางสังคม
- ข. แผนพัฒนาเศรษฐกิจและสังคมแห่งชาติ ฉบับที่ ๑๓ หมุดหมายที่ ๕ ไทยเป็นประตูการค้าการลงทุนและยุทธศาสตร์ทางโลจิสติกส์ที่สำคัญของภูมิภาค
 หมุดหมายที่ ๘ ไทยมีพื้นที่และเมืองอัจฉริยะที่น่าอยู่ ปลอดภัย เติบโตได้อย่างยั่งยืน
- ค. Sustainable Development Goals: SDGs เป้าหมายที่ ๖ สร้างหลักประกันว่าจะมีการจัดให้มีน้ำและสุขอนามัยสำหรับทุกคนและมีการบริหารจัดการที่ยั่งยืน
- ง. ยุทธศาสตร์จังหวัด ประเด็นการพัฒนาที่ ๓ สงวนรักษา อนุรักษ์ พื้นฟู ทรัพยากรธรรมชาติและสิ่งแวดล้อม ให้มีประสิทธิภาพอย่างสมดุลยั่งยืน
- จ. ยุทธศาสตร์การพัฒนาขององค์กรปกครองส่วนท้องถิ่นในเขตจังหวัดพังงา ยุทธศาสตร์ที่ ๓ พัฒนาคุณภาพชีวิต การศึกษา กีฬา และสิ่งแวดล้อม
๑. ยุทธศาสตร์ด้านการพัฒนาด้านโครงสร้างพื้นฐาน
 ๑.๒ กลยุทธ์: พัฒนาและจัดหาแหล่งน้ำสะอาด เพื่ออุปโภคบริโภค

(๑) แผนงานอุตสาหกรรมและการโยธา >> งานก่อสร้าง

ที่	โครงการ	วัตถุประสงค์	เป้าหมาย (ผลผลิตโครงการ)	งบประมาณ					ตัวชี้วัด (KPI)	ผลที่คาดว่าจะได้รับ	หน่วยงานที่รับผิดชอบ
				๒๕๖๖ (บาท)	๒๕๖๗ (บาท)	๒๕๖๘ (บาท)	๒๕๖๙ (บาท)	๒๕๗๐ (บาท)			
๕	โครงการปรับปรุงซ่อมแซมระบบประปาบริเวณไร่ปี หมู่ที่ ๓ บ้านนา	เพื่อให้ประชาชนมีน้ำอุปโภคบริโภคใช้อย่างเพียงพอและทั่วถึง	เป้าหมาย ปรับปรุงซ่อมแซมระบบประปาบริเวณไร่ปี หมู่ที่ ๓ บ้านนา ผลผลิต ปรับปรุงซ่อมแซมระบบบ่อน้ำบาดาล ระบบไฟฟ้า ขยายท่อน้ำเมนต (รายละเอียดตามแบบแปลนอบต. หล่อยูงกำหนด)	๘๕๐,๐๐๐	-	-	-	-	ร้อยละความพึงพอใจของประชาชน	ประชาชนมีน้ำอุปโภคบริโภคใช้อย่างเพียงพอและทั่วถึง	กองช่าง
๖	โครงการปรับปรุงซ่อมแซมระบบประปาหอดังแคมเปญ บริเวณทุ่งหยง หมู่ที่ ๓ บ้านนา	เพื่อให้ประชาชนมีน้ำอุปโภคบริโภคใช้อย่างเพียงพอและทั่วถึง	เป้าหมาย ปรับปรุงซ่อมแซมระบบประปาหอดังแคมเปญ บริเวณทุ่งหยง หมู่ที่ ๓ บ้านนา ผลผลิต ปรับปรุงซ่อมแซมระบบไฟฟ้า ระบบบ่อน้ำบาดาล ขยายเขตท่อน้ำเมนต (ตามแบบแปลนอบต. หล่อยูงกำหนด)	-	-	-	๘๕๐,๐๐๐	-	ร้อยละความพึงพอใจของประชาชน	ประชาชนมีน้ำอุปโภคบริโภคใช้อย่างเพียงพอและทั่วถึง	กองช่าง

รายละเอียดโครงการพัฒนา
แผนพัฒนาท้องถิ่น (พ.ศ. ๒๕๖๖-๒๕๗๐) แก้ไข ครั้งที่ ๑/๒๕๖๖
องค์การบริหารส่วนตำบลห้วยอูง

แบบ ผ.๐๒

- ก. ยุทธศาสตร์ชาติ ๒๐ ปี ยุทธศาสตร์ที่ ๒ ด้านการสร้างความสามารถในการแข่งขัน
 ยุทธศาสตร์ที่ ๔ ด้านการสร้างโอกาสและความเสมอภาคทางสังคม
- ข. แผนพัฒนาเศรษฐกิจและสังคมแห่งชาติ ฉบับที่ ๑๓ หมายความว่า ๕ ไทยเป็นประตูการค้าการลงทุนและยุทธศาสตร์ทางโลจิสติกส์ที่สำคัญของภูมิภาค
 หมายความว่า ๘ ไทยมีพื้นที่และเมืองอัจฉริยะที่น่าอยู่ ปลอดภัย เด็ดได้ อย่างยั่งยืน
- ค. Sustainable Development Goals: SDGs เป้าหมายที่ ๗ สร้างหลักประกันให้ทุกคนสามารถเข้าถึงพลังงานสมัยใหม่ที่ยั่งยืนในราคาที่ย่อมเยา
- ง. ยุทธศาสตร์จังหวัด ประเด็นการพัฒนาค ๔ ยุทธศาสตร์คุณภาพชีวิตที่ดี ความปลอดภัยเพื่อสร้างสังคมให้น่าอยู่และน่าอยู่
- จ. ยุทธศาสตร์การพัฒนาขององค์กรปกครองส่วนท้องถิ่นในเขตจังหวัดพังงา ยุทธศาสตร์ที่ ๓ พัฒนาคุณภาพชีวิต การศึกษา กีฬา และสิ่งแวดล้อม
๑. ยุทธศาสตร์ด้านการพัฒนาด้านโครงสร้างพื้นฐาน
- ๑.๓ กลยุทธ์: พัฒนาระบบไฟฟ้าสาธารณะ

(๑) แผนงานอุตสาหกรรมและการโยธา >> งานก่อสร้าง

ที่	โครงการ	วัตถุประสงค์	เป้าหมาย (ผลผลิตโครงการ)	งบประมาณ					ตัวชี้วัด (KPI)	ผลที่คาดว่าจะ ได้รับ	หน่วยงานที่ รับผิดชอบ
				๒๕๖๖ (บาท)	๒๕๖๗ (บาท)	๒๕๖๘ (บาท)	๒๕๖๙ (บาท)	๒๕๗๐ (บาท)			
๒	โครงการขยายเขตไฟฟ้าสาธารณะ ถนนสายบ้านบางปลา – พรุท่าเสา ถึงถนนสายสวนดอกไม้ – สวนลู่เวช หมู่ที่ ๒ บ้านบางปลา	เพิ่มไฟฟ้าสาธารณะเพื่อให้ประชาชนได้รับความสะดวกปลอดภัยในการเดินทางและมีไฟฟ้าใช้เพียงพอและทั่วถึง	เป้าหมาย ขยายเขตไฟฟ้าสาธารณะ ถนนสายบ้านบางปลา – พรุท่าเสา ถึงถนนสายสวนดอกไม้ – สวนลู่เวช หมู่ที่ ๒ บ้านบางปลา ผลผลิต ขยายเขตไฟฟ้า ความยาว ๓,๓๐๐.๐๐ ม.(รายละเอียดตามมาตรฐานของการไฟฟ้าส่วนภูมิภาค)	-	-	๒,๖๔๐,๐๐๐	-	-	ร้อยละความพึงพอใจของประชาชน	ประชาชนได้มีไฟฟ้าสาธารณะใช้อย่างเพียงพอและทั่วถึง	กองช่าง
๓	โครงการขยายเขตไฟฟ้าสาธารณะ ถนนสายบ้านบางยี่เสือ หมู่ที่ ๒ บ้านบางปลา	เพิ่มไฟฟ้าสาธารณะเพื่อให้ประชาชนได้รับความสะดวกปลอดภัยในการเดินทางและมีไฟฟ้าใช้เพียงพอและทั่วถึง	เป้าหมาย ขยายเขตไฟฟ้าสาธารณะ ถนนสายบ้านบางยี่เสือ หมู่ที่ ๒ บ้านบางปลา ผลผลิต ขยายเขตไฟฟ้า ความยาว ๔๔๐.๐๐ ม.(รายละเอียดตามมาตรฐานของการไฟฟ้าส่วนภูมิภาค)	-	๓๕๒,๐๐๐	-	-	-	ร้อยละความพึงพอใจของประชาชน	ประชาชนได้มีไฟฟ้าสาธารณะใช้อย่างเพียงพอและทั่วถึง	กองช่าง

รายละเอียดโครงการพัฒนา
แผนพัฒนาท้องถิ่น (พ.ศ. ๒๕๖๖-๒๕๗๐) แก้ไข ครั้งที่ ๑/๒๕๖๖
องค์การบริหารส่วนตำบลห้วยอ้อ

- ก. ยุทธศาสตร์ชาติ ๒๐ ปี ยุทธศาสตร์ที่ ๒ ด้านการสร้างความสามารถในการแข่งขัน
 ยุทธศาสตร์ที่ ๔ ด้านการสร้างโอกาสและความเสมอภาคทางสังคม
- ข. แผนพัฒนาเศรษฐกิจและสังคมแห่งชาติ ฉบับที่ ๑๓ หมายเหตุที่ ๕ ไทยเป็นประตูการค้าการลงทุนและยุทธศาสตร์ทางโลจิสติกส์ที่สำคัญของภูมิภาค
 หมายเหตุที่ ๘ ไทยมีพื้นที่และเมืองอัจฉริยะที่น่าอยู่ ปลอดภัย เดิมโตได้อย่างยั่งยืน
- ค. Sustainable Development Goals: SDGs เป้าหมายที่ ๗ สร้างหลักประกันให้ทุกคนสามารถเข้าถึงพลังงานสมัยใหม่ที่ยั่งยืนในราคาที่เอื้อเฟื้อ
- ง. ยุทธศาสตร์จังหวัด ประเด็นการพัฒนาที่ ๔ ยกระดับคุณภาพชีวิตที่ดี ความปลอดภัยเพื่อสร้างสังคมให้น่าอยู่น่าอยู่
- จ. ยุทธศาสตร์การพัฒนาขององค์กรปกครองส่วนท้องถิ่นในเขตจังหวัดพังงา ยุทธศาสตร์ที่ ๓ พัฒนาคูณภาพชีวิต การศึกษา กีฬา และสิ่งแวดล้อม
๑. ยุทธศาสตร์ด้านการพัฒนาด้านโครงสร้างพื้นฐาน
 ๑.๓ กลยุทธ์: พัฒนาระบบไฟฟ้าสาธารณะ
 (๑) แผนงานอุตสาหกรรมและการโยธา >> งานก่อสร้าง

ที่	โครงการ	วัตถุประสงค์	เป้าหมาย (ผลผลิตโครงการ)	งบประมาณ					ตัวชี้วัด (KPI)	ผลที่คาดว่าจะได้รับ	หน่วยงานที่รับผิดชอบ
				๒๕๖๖ (บาท)	๒๕๖๗ (บาท)	๒๕๖๘ (บาท)	๒๕๖๙ (บาท)	๒๕๗๐ (บาท)			
๔	โครงการติดตั้งไฟฟ้าสาธารณะแสงสว่าง ซอยพรมชัย หมู่ที่ ๒ บ้านบางปลา	เพื่อให้ประชาชนได้รับความปลอดภัยในการเดินทาง	เป้าหมาย ติดตั้งไฟฟ้าสาธารณะแสงสว่าง ซอยพรมชัย หมู่ที่ ๒ บ้านบางปลา ผลผลิต ติดตั้งไฟฟ้าสาธารณะจำนวน ๔ ดวง พร้อมอุปกรณ์ที่เกี่ยวข้อง (รายละเอียดตามมาตรฐานของการไฟฟ้าส่วนภูมิภาค)	๒๐,๐๐๐	-	-	-	-	ร้อยละความพึงพอใจของประชาชน	ประชาชนได้รับแสงสว่างเพื่อความปลอดภัยในการเดินทาง	กองช่าง
๕	โครงการติดตั้งไฟฟ้าสาธารณะแสงสว่าง ถนนสายบ้านบางยี่เสือ หมู่ที่ ๒ บ้านบางปลา	เพื่อให้ประชาชนได้รับความปลอดภัยในการเดินทาง	เป้าหมาย ติดตั้งไฟฟ้าสาธารณะแสงสว่าง ถนนสายบ้านบางยี่เสือ หมู่ที่ ๒ บ้านบางปลา ผลผลิต ติดตั้งไฟฟ้าสาธารณะจำนวน ๘ ดวง พร้อมอุปกรณ์ที่เกี่ยวข้อง (ตามมาตรฐานของการไฟฟ้า)	-	๔๐,๐๐๐	-	-	-	ร้อยละความพึงพอใจของประชาชน	ประชาชนได้รับแสงสว่างเพื่อความปลอดภัยในการเดินทาง	กองช่าง

รายละเอียดโครงการพัฒนา
แผนพัฒนาท้องถิ่น (พ.ศ. ๒๕๖๖-๒๕๗๐) แก้ไข ครั้งที่ ๑/๒๕๖๖
องค์การบริหารส่วนตำบลหล่อยิ่ง

แบบ ผ.๐๒

- ก. ยุทธศาสตร์ชาติ ๒๐ ปี ยุทธศาสตร์ที่ ๒ ด้านการสร้างความสามารถในการแข่งขัน
 ยุทธศาสตร์ที่ ๔ ด้านการสร้างโอกาสและความเสมอภาคทางสังคม
- ข. แผนพัฒนาเศรษฐกิจและสังคมแห่งชาติ ฉบับที่ ๑๓ หมายเหตุที่ ๕ ไทยเป็นประตูการค้าการลงทุนและยุทธศาสตร์ทางโลจิสติกส์ที่สำคัญของภูมิภาค
 หมายเหตุที่ ๘ ไทยมีพื้นที่และเมืองอัจฉริยะที่น่าอยู่ ปลอดภัย เด็ดโตได้อย่างยั่งยืน
- ค. Sustainable Development Goals: SDGs เป้าหมายที่ ๗ สร้างหลักประกันให้ทุกคนสามารถเข้าถึงพลังงานสมัยใหม่ที่ยั่งยืนในราคาที่ย่อมเยา
- ง. ยุทธศาสตร์จังหวัด ประเด็นการพัฒนายุทธศาสตร์ที่ ๔ ยุทธศาสตร์การพัฒนาระดับคุณภาพชีวิตที่ดี ความปลอดภัยเพื่อสร้างสังคมให้น่าอยู่และน่าอยู่
- จ. ยุทธศาสตร์การพัฒนาขององค์กรปกครองส่วนท้องถิ่นในเขตจังหวัดพังงา ยุทธศาสตร์ที่ ๓ พัฒนาคุณภาพชีวิต การศึกษา กีฬา และสิ่งแวดล้อม
๑. ยุทธศาสตร์ด้านการพัฒนาด้านโครงสร้างพื้นฐาน
- ๑.๓ กลยุทธ์: พัฒนาระบบไฟฟ้าสาธารณะ

(๑) แผนงานอุตสาหกรรมและการโยธา >> งานก่อสร้าง

ที่	โครงการ	วัตถุประสงค์	เป้าหมาย (ผลผลิตโครงการ)	งบประมาณ					ตัวชี้วัด (KPI)	ผลที่คาดว่าจะได้รับ	หน่วยงานที่รับผิดชอบ
				๒๕๖๖ (บาท)	๒๕๖๗ (บาท)	๒๕๖๘ (บาท)	๒๕๖๙ (บาท)	๒๕๗๐ (บาท)			
๖	โครงการติดตั้งไฟฟ้าสาธารณะแสงสว่าง ถนนสายบ้านบางปลา - หมู่ที่ ๒ บ้านบางปลา	เพื่อให้ประชาชนได้รับความปลอดภัยในการเดินทาง	เป้าหมาย ติดตั้งไฟฟ้าสาธารณะแสงสว่าง ถนนสายบ้านบางปลา - หมู่ที่ ๒ บ้านบางปลา ผลผลิต ติดตั้งไฟฟ้าสาธารณะจำนวน ๒๐ ดวง พร้อมอุปกรณ์ที่เกี่ยวข้อง (ตามมาตรฐานของการไฟฟ้า)	-	-	-	๑๐๐,๐๐๐	-	ร้อยละความพึงพอใจของประชาชน	ประชาชนได้รับแสงสว่างเพื่อความปลอดภัยในการเดินทาง	กองช่าง
๗	โครงการติดตั้งไฟฟ้าสาธารณะแสงสว่าง ถนนสายสวนดอกไม้ - สวนลุงเดช หมู่ที่ ๒ บ้านบางปลา	เพื่อให้ประชาชนได้รับความปลอดภัยในการเดินทาง	เป้าหมาย ติดตั้งไฟฟ้าสาธารณะแสงสว่าง ถนนสายสวนดอกไม้ - สวนลุงเดช หมู่ที่ ๒ บ้านบางปลา ผลผลิต ติดตั้งไฟฟ้าสาธารณะจำนวน ๓๐ ดวง พร้อมอุปกรณ์ที่เกี่ยวข้อง (รายละเอียดตามมาตรฐานของการไฟฟ้าส่วนภูมิภาค)	-	-	-	-	๑๕๐,๐๐๐	ร้อยละความพึงพอใจของประชาชน	ประชาชนได้รับแสงสว่างเพื่อความปลอดภัยในการเดินทาง	กองช่าง

**รายละเอียดโครงการพัฒนา
แผนพัฒนาท้องถิ่น (พ.ศ. ๒๕๖๖-๒๕๗๐) แก้ไข ครั้งที่ ๑/๒๕๖๖
องค์การบริหารส่วนตำบลห้วยอู่**

- ก. ยุทธศาสตร์ชาติ ๒๐ ปี ยุทธศาสตร์ที่ ๒ ด้านการสร้างความสามารถในการแข่งขัน
 ยุทธศาสตร์ที่ ๔ ด้านการสร้างโอกาสและความเสมอภาคทางสังคม
- ข. แผนพัฒนาเศรษฐกิจและสังคมแห่งชาติ ฉบับที่ ๑๓ หมายความว่า ๕ ไทยเป็นประตูการค้าการลงทุนและยุทธศาสตร์ทางโลจิสติกส์ที่สำคัญของภูมิภาค
 หมายความว่า ๘ ไทยมีพื้นที่และเมืองอัจฉริยะที่น่าอยู่ ปลอดภัย เติบโตได้อย่างยั่งยืน
- ค. Sustainable Development Goals: SDGs เป้าหมายที่ ๗ สร้างหลักประกันให้ทุกคนสามารถเข้าถึงพลังงานสมัยใหม่ที่ยั่งยืนในราคาที่ย่อมเยา
- ง. ยุทธศาสตร์จังหวัด ประเด็นการพัฒนาที่ ๔ ยุกระดับคุณภาพชีวิตที่ดี ความปลอดภัยเพื่อสร้างสังคมให้น่าอยู่และน่าอยู่
- จ. ยุทธศาสตร์การพัฒนาขององค์กรปกครองส่วนท้องถิ่นในเขตจังหวัดพังงา ยุทธศาสตร์ที่ ๓ พัฒนาคูณภาพชีวิต การศึกษา กีฬา และสิ่งแวดล้อม
๑. ยุทธศาสตร์ด้านการพัฒนาด้านโครงสร้างพื้นฐาน
 ๑.๓ กลยุทธ์: พัฒนาระบบไฟฟ้าสาธารณะ
 (๑) แผนงานอุตสาหกรรมและการโยธา >> งานก่อสร้าง

ที่	โครงการ	วัตถุประสงค์	เป้าหมาย (ผลผลิตโครงการ)	งบประมาณ					ตัวชี้วัด (KPI)	ผลที่คาดว่าจะ ได้รับ	หน่วยงานที่ รับผิดชอบ
				๒๕๖๖ (บาท)	๒๕๖๗ (บาท)	๒๕๖๘ (บาท)	๒๕๖๙ (บาท)	๒๕๗๐ (บาท)			
๘	โครงการขยายเขตไฟฟ้าสาธารณะ ซอยนาหลวง หมู่ที่ ๓ บ้านนา	เพิ่มไฟฟ้าสาธารณะ เพื่อให้ประชาชนได้รับความปลอดภัยในการเดินทางและมีไฟฟ้าใช้เพียงพอและทั่วถึง	<u>เป้าหมาย</u> ขยายเขตไฟฟ้าสาธารณะ ซอยนาหลวง หมู่ที่ ๓ บ้านนา <u>ผลผลิต</u> ระยะทาง ๒,๐๐๐.๐๐ ม. (รายละเอียดตามมาตรฐานของการไฟฟ้าส่วนภูมิภาค)	-	-	๒,๐๐๐,๐๐๐	-	-	ร้อยละความพึงพอใจของประชาชน	ประชาชนได้มีไฟฟ้าสาธารณะใช้อย่างเพียงพอและทั่วถึง	กองช่าง
๙	โครงการขยายเขตไฟฟ้าสาธารณะ (บ้านฝรั่ง) หมู่ที่ ๓ บ้านนา	เพิ่มไฟฟ้าสาธารณะ เพื่อให้ประชาชนได้รับความปลอดภัยในการเดินทางและมีไฟฟ้าใช้เพียงพอและทั่วถึง	<u>เป้าหมาย</u> ขยายเขตไฟฟ้าสาธารณะ (บ้านฝรั่ง) หมู่ที่ ๓ บ้านนา <u>ผลผลิต</u> ระยะทาง ๑,๕๐๐.๐๐ ม. (รายละเอียดตามมาตรฐานของการไฟฟ้าส่วนภูมิภาค)	๑,๖๐๐,๐๐๐	-	-	-	-	ร้อยละความพึงพอใจของประชาชน	ประชาชนได้มีไฟฟ้าสาธารณะใช้อย่างเพียงพอและทั่วถึง	กองช่าง

รายละเอียดโครงการพัฒนา
แผนพัฒนาท้องถิ่น (พ.ศ. ๒๕๖๖-๒๕๗๐) แก้ไข ครั้งที่ ๑/๒๕๖๖
องค์การบริหารส่วนตำบลหล่อยูง

แบบ ผ.๐๒

- ก. ยุทธศาสตร์ชาติ ๒๐ ปี ยุทธศาสตร์ที่ ๒ ด้านการสร้างความสามารถในการแข่งขัน
ยุทธศาสตร์ที่ ๔ ด้านการสร้างโอกาสและความเสมอภาคทางสังคม
- ข. แผนพัฒนาเศรษฐกิจและสังคมแห่งชาติ ฉบับที่ ๑๓ หมวดหมู่ที่ ๕ ไทยเป็นประตูการค้าการลงทุนและยุทธศาสตร์ทางโลจิสติกส์ที่สำคัญของภูมิภาค
หมวดหมู่ที่ ๘ ไทยมีพื้นที่และเมืองอัจฉริยะที่น่าอยู่ ปลอดภัย เด็ดขาดอย่างยั่งยืน
- ค. Sustainable Development Goals: SDGs เป้าหมายที่ ๗ สร้างหลักประกันให้ทุกคนสามารถเข้าถึงพลังงานสมัยใหม่ที่ยั่งยืนในราคาที่ย่อมเยา
- ง. ยุทธศาสตร์จังหวัด ประเด็นการพัฒนาที่ ๔ ยกระดับคุณภาพชีวิตที่ดี ปลอดภัยเพื่อสร้างสังคมให้นั่นคงและน่าอยู่
- จ. ยุทธศาสตร์การพัฒนาขององค์กรปกครองส่วนท้องถิ่นในเขตจังหวัดพังงา ยุทธศาสตร์ที่ ๓ พัฒนาคูณภาพชีวิต การศึกษา กีฬา และสิ่งแวดล้อม
๑. ยุทธศาสตร์ด้านการพัฒนาด้านโครงสร้างพื้นฐาน
๑.๓ กลยุทธ์: พัฒนาระบบไฟฟ้าสาธารณะ

(๑) แผนงานอุตสาหกรรมและการโยธา >> งานก่อสร้าง

ที่	โครงการ	วัตถุประสงค์	เป้าหมาย (ผลผลิตโครงการ)	งบประมาณ					ตัวชี้วัด (KPI)	ผลที่คาดว่าจะ ได้รับ	หน่วยงานที่ รับผิดชอบ
				๒๕๖๖ (บาท)	๒๕๖๗ (บาท)	๒๕๖๘ (บาท)	๒๕๖๙ (บาท)	๒๕๗๐ (บาท)			
๑๔	โครงการติดตั้งไฟฟ้าสาธารณะแสงสว่าง สาย หล่อยูง - สายคลองเคียน หมู่ที่ ๓ บ้านนา	เพื่อให้ประชาชนได้รับความปลอดภัยในการเดินทาง	เป้าหมาย ติดตั้งไฟฟ้าสาธารณะแสงสว่าง สายหล่อยูง - สายคลองเคียน หมู่ที่ ๓ บ้านนา ผลผลิต ระยะทาง ๑๐๐.๐๐ ม. (รายละเอียดตามมาตรฐานของการไฟฟ้าส่วนภูมิภาค)	-	๔๕๐,๐๐๐	-	-	-	ร้อยละความพึงพอใจของประชาชน	ประชาชนได้รับแสงสว่างเพื่อความปลอดภัยในการเดินทาง	กองช่าง
๑๕	โครงการติดตั้งไฟฟ้าสาธารณะแสงสว่างบริเวณบ้านทุ่งหยง - มัสยิด หมู่ที่ ๓ บ้านนา	เพื่อให้ประชาชนได้รับความปลอดภัยในการเดินทาง	เป้าหมาย ติดตั้งไฟฟ้าสาธารณะแสงสว่าง บริเวณบ้านทุ่งหยง - มัสยิด หมู่ที่ ๓ บ้านนา ผลผลิต ระยะทาง ๔๐๐.๐๐ ม. (รายละเอียดตามมาตรฐานของการไฟฟ้าส่วนภูมิภาค)	๑๘๐,๐๐๐	-	-	-	-	ร้อยละความพึงพอใจของประชาชน	ประชาชนได้รับแสงสว่างเพื่อความปลอดภัยในการเดินทาง	กองช่าง

รายละเอียดโครงการพัฒนา
แผนพัฒนาท้องถิ่น (พ.ศ. ๒๕๖๖-๒๕๗๐) แก้ไข ครั้งที่ ๑/๒๕๖๖
องค์การบริหารส่วนตำบลห้วยอู

แบบ ผ.๐๒

- ก. ยุทธศาสตร์ชาติ ๒๐ ปี ยุทธศาสตร์ที่ ๕ ยุทธศาสตร์ชาติด้านการสร้างการเติบโตบนคุณภาพชีวิตที่เป็นมิตรต่อสิ่งแวดล้อม
- ข. แผนพัฒนาเศรษฐกิจและสังคมแห่งชาติ ฉบับที่ ๑๓ หมายความว่า ๑๑ ไทยสามารถลดความเสี่ยงและผลกระทบ จากภัยธรรมชาติและการเปลี่ยนแปลงสภาพภูมิอากาศ
- ค. Sustainable Development Goals: SDGs เป้าหมายที่ ๑๔ อนุรักษ์และใช้ประโยชน์จากมหาสมุทร ทะเล และทรัพยากรทางทะเลอย่างยั่งยืนเพื่อการพัฒนาที่ยั่งยืน
 เป้าหมายที่ ๑๕ ปกป้อง พื้นฟู และสนับสนุนการใช้ระบบนิเวศบนบกอย่างยั่งยืน จัดการป่าไม้อย่างยั่งยืนต่อสู่การกลายสภาพเป็นทะเลปกป้องกัน พื้นฟู และสนับสนุนการใช้ระบบนิเวศบนบกอย่างยั่งยืน
 จัดการป่าไม้อย่างยั่งยืนต่อสู่การกลายสภาพเป็นทะเลทราย หยุดการเสื่อมโทรมของที่ดินและพื้นสภาพดิน และหยุดยั้งการสูญเสียความหลากหลายทางชีวภาพ
- ง. ยุทธศาสตร์จังหวัด ยุทธศาสตร์ที่ ๓ สงวนรักษา อนุรักษ์ พื้นฟู ทรัพยากรธรรมชาติและสิ่งแวดล้อม ให้มีประสิทธิภาพอย่างสมดุลยั่งยืน
- จ. ยุทธศาสตร์การพัฒนาขององค์กรปกครองส่วนท้องถิ่นในเขตจังหวัดพังงา ยุทธศาสตร์ที่ ๓ พัฒนาคุณภาพชีวิตการศึกษา กีฬา และสิ่งแวดล้อม
๔. ยุทธศาสตร์ด้านการพัฒนาด้านสิ่งแวดล้อมและการจัดการทรัพยากรธรรมชาติและสิ่งแวดล้อม
- ๔.๑ กลยุทธ์: ส่งเสริมการอนุรักษ์ พื้นฟู สร้างจิตสำนึกและห่วงใยทรัพยากรธรรมชาติและสิ่งแวดล้อม

(๑) แผนงานการเกษตร >> งานสิ่งแวดล้อมและทรัพยากรธรรมชาติ

ที่	โครงการ	วัตถุประสงค์	เป้าหมาย (ผลผลิตโครงการ)	งบประมาณ					ตัวชี้วัด (KPI)	ผลที่คาดว่าจะได้รับ	หน่วยงานที่รับผิดชอบ
				๒๕๖๖ (บาท)	๒๕๖๗ (บาท)	๒๕๖๘ (บาท)	๒๕๖๙ (บาท)	๒๕๗๐ (บาท)			
๑	โครงการอนุรักษ์พันธุกรรมพืชอันเนื่องมาจากพระราชดำริ สมเด็จพระเทพรัตนราชสุดาฯ สยามบรมราชกุมารี (อพ.สธ.)	เพื่อให้ประชาชนมีความรู้ความเข้าใจในการอนุรักษ์ทรัพยากรธรรมชาติและสิ่งแวดล้อม	เป้าหมาย/ผลผลิต - จัดทำโครงการอนุรักษ์พันธุกรรมพืชในท้องถิ่น - ผู้เข้าร่วมโครงการ - ผู้เข้าร่วมโครงการผ่านกรอบมร้อยละ ๘๐ - มีฐานข้อมูลทรัพยากรท้องถิ่น	๑๐๐,๐๐๐	๑๐๐,๐๐๐	๑๐๐,๐๐๐	๑๐๐,๐๐๐	๑๐๐,๐๐๐	ร้อยละ ของผู้เข้าร่วมโครงการที่ผ่านการอบรม	ประชาชนมีความรู้ความเข้าใจและจิตสำนึก ในการอนุรักษ์ทรัพยากรธรรมชาติและสิ่งแวดล้อม	สำนักงานปลัด
๒	โครงการสร้างจิตสำนึกและตระหนักในกา ร รั ก ษ า ทรัพยากรธรรมชาติและสิ่งแวดล้อม	เพื่อสร้างจิตสำนึก รักและห่วงใยป่าอนุรักษ์และรักษาทรัพยากรธรรมชาติและสิ่งแวดล้อมให้ม ี อยู่อย่างยั่งยืน	เป้าหมาย ผู้บริหาร สมาชิกสภา พนักงาน ส่วนท้องถิ่น และพนักงานในหน่วยงาน ผู้นำท้องที่ และประชาชนในตำบลห้วยอู ผลผลิต ร่วมกันปลูกต้นไม้เฉลิมพระเกียรติฯ	๕๐,๐๐๐	-	-	-	-	ร้อยละความพึงพอใจ ของประชาชนที่ได้รับ การบริการ	ทรัพยากรธรรมชาติ อยู่ในสภาวะที่สมบูรณ์ไม่ถูกทำลาย	สำนักงานปลัด

รายละเอียดโครงการพัฒนา
แผนพัฒนาท้องถิ่น (พ.ศ. ๒๕๖๖-๒๕๗๐) แก้ไข ครั้งที่ ๑/๒๕๖๖
องค์การบริหารส่วนตำบลห้วยอู่

- ก. ยุทธศาสตร์ชาติ ๒๐ ปี ยุทธศาสตร์ที่ ๕ ยุทธศาสตร์ชาติด้านการสร้างการเติบโตบนคุณภาพชีวิตที่เป็นมิตรต่อสิ่งแวดล้อม
- ข. แผนพัฒนาเศรษฐกิจและสังคมแห่งชาติ ฉบับที่ ๑๓ หมุดหมายที่ ๑๑ ไทยสามารถลดความเสี่ยงและผลกระทบ จากภัยธรรมชาติและการเปลี่ยนแปลงสภาพภูมิอากาศ
- ค. Sustainable Development Goals: SDGs เป้าหมายที่ ๑๔ อนุรักษ์และใช้ประโยชน์จากมหาสมุทร ทะเล และทรัพยากรทางทะเลอย่างยั่งยืนเพื่อการพัฒนาที่ยั่งยืน
เป้าหมายที่ ๑๕ ปกป้อง พื้นฟู และสนับสนุนการใช้ระบบนิเวศบนบกอย่างยั่งยืน จัดการป่าไม้อย่างยั่งยืนต่อสู้การกลายสภาพเป็นทะเลปกป้องกัน พื้นฟู และสนับสนุนการใช้ระบบนิเวศบนบกอย่างยั่งยืน
จัดการป่าไม้อย่างยั่งยืนต่อสู้การกลายสภาพเป็นทะเลทราย หยุดการเสื่อมโทรมของที่ดินและพื้นสภาพดิน และหยุดยั้งการสูญเสียความหลากหลายทางชีวภาพ
- ง. ยุทธศาสตร์จังหวัด ยุทธศาสตร์ที่ ๓ สงวนรักษา อนุรักษ์ พื้นฟู ทรัพยากรธรรมชาติและสิ่งแวดล้อม ให้มีประสิทธิภาพอย่างสมดุลยั่งยืน
- จ. ยุทธศาสตร์การพัฒนาขององค์กรปกครองส่วนท้องถิ่นในเขตจังหวัดพังงา ยุทธศาสตร์ที่ ๓ พัฒนาคุณภาพชีวิตการศึกษา กีฬา และสิ่งแวดล้อม
๔. ยุทธศาสตร์ด้านการพัฒนาด้านสิ่งแวดล้อมและการจัดการทรัพยากรธรรมชาติและสิ่งแวดล้อม
- ๔.๑ กลยุทธ์: ส่งเสริมการอนุรักษ์ พื้นฟู สร้างจิตสำนึกและวางแผนทรัพยากรธรรมชาติและสิ่งแวดล้อม

(๑) แผนงานการเกษตร >> งานสิ่งแวดล้อมและทรัพยากรธรรมชาติ

ที่	โครงการ	วัตถุประสงค์	เป้าหมาย (ผลผลิตโครงการ)	งบประมาณ					ตัวชี้วัด (KPI)	ผลที่คาดว่าจะได้รับ	หน่วยงานที่รับผิดชอบ
				๒๕๖๖ (บาท)	๒๕๖๗ (บาท)	๒๕๖๘ (บาท)	๒๕๖๙ (บาท)	๒๕๗๐ (บาท)			
๓	โครงการอบรมให้ความรู้การสร้างเครือข่ายเฝ้าระวังคุณภาพน้ำ	เพื่อให้ประชาชนมีความรู้ และมีเครือข่ายเรื่องคุณภาพน้ำในการอุปโภคบริโภค	เป้าหมาย ผู้เข้าร่วมโครงการจาก ๑๐ หมู่บ้าน ไม่น้อยกว่า ๓๐ คน ผลผลิต จำนวน ๒ ครั้ง	๕๐,๐๐๐	-	-	-	-	๑. จำนวนผู้เข้าร่วมโครงการ ๒. จำนวนครั้งของการจัดกิจกรรม	เพื่อให้ได้คุณภาพน้ำเพื่อใช้ในการอุปโภคบริโภค	สำนักงานปลัด
๔	โครงการขุดลอกคลองบางเหริย หมู่ที่ ๑ บ้านห้วยอู่	- เพื่อพัฒนาแหล่งน้ำให้เอื้อต่อการพัฒนาอาชีพ - เพื่อเพิ่มการระบายน้ำให้ไหลได้ดีมากขึ้น - เพื่อให้ประชาชนมีน้ำอุปโภคเพียงพอตลอดทั้งปี	เป้าหมาย ขุดลอกคลองบางเหริย หมู่ที่ ๑ บ้านห้วยอู่ ผลผลิต ขุดลอกคลองบางเหริย ความกว้างเฉลี่ย ๕.๐๐ - ๖.๐๐ ม. ยาว ๔๕๐.๐๐ ม. ลึกจากเดิม ๑.๕๐ ม. (รายละเอียดตามแบบแปลน อบต. ห้วยอู่กำหนด)	-	-	๒๐๐,๐๐๐	-	-	ร้อยละความพึงพอใจของประชาชน	คลองได้รับการพัฒนาทำให้การระบายน้ำดีขึ้นพร้อมทั้งประชาชนได้ใช้ประโยชน์มากยิ่งขึ้น	กองช่าง

รายละเอียดโครงการพัฒนา
แผนพัฒนาท้องถิ่น (พ.ศ. ๒๕๖๖-๒๕๗๐) แก้ไข ครั้งที่ ๑/๒๕๖๖
องค์การบริหารส่วนตำบลห้วยอู

แบบ ผ.๐๒

- ก. ยุทธศาสตร์ชาติ ๒๐ ปี ยุทธศาสตร์ที่ ๕ ยุทธศาสตร์ชาติด้านการสร้างการเติบโตบนคุณภาพชีวิตที่เป็นมิตรต่อสิ่งแวดล้อม
- ข. แผนพัฒนาเศรษฐกิจและสังคมแห่งชาติ ฉบับที่ ๑๓ หมุดหมายที่ ๑๑ ไทยสามารถลดความเสี่ยงและผลกระทบ จากภัยธรรมชาติและการเปลี่ยนแปลงสภาพภูมิอากาศ
- ค. Sustainable Development Goals: SDGs เป้าหมายที่ ๑๔ อนุรักษ์และใช้ประโยชน์จากมหาสมุทร ทะเล และทรัพยากรทางทะเลอย่างยั่งยืนเพื่อการพัฒนาที่ยั่งยืน
 เป้าหมายที่ ๑๕ ปกป้อง ฟื้นฟู และสนับสนุนการใช้ระบบนิเวศบนบกอย่างยั่งยืน จัดการป่าไม้อย่างยั่งยืนต่อสู้การกลายสภาพเป็นทะเลปกป้องกัน ฟื้นฟู และสนับสนุนการใช้ระบบนิเวศบนบกอย่างยั่งยืน
 จัดการป่าไม้อย่างยั่งยืนต่อสู้การกลายสภาพเป็นทะเลทราย หยุดการเสื่อมโทรมของที่ดินและพื้นสภาพดิน และหยุดยั้งการสูญเสียมลพิษทางชีวภาพ
- ง. ยุทธศาสตร์จังหวัด ยุทธศาสตร์ที่ ๓ สงวนรักษา อนุรักษ์ ฟื้นฟู ทรัพยากรธรรมชาติและสิ่งแวดล้อม ให้มีประสิทธิภาพอย่างสมดุลยั่งยืน
- จ. ยุทธศาสตร์การพัฒนาขององค์กรปกครองส่วนท้องถิ่นในเขตจังหวัดพังงา ยุทธศาสตร์ที่ ๓ พัฒนาคุณภาพชีวิตการศึกษา กีฬา และสิ่งแวดล้อม
๔. ยุทธศาสตร์ด้านการพัฒนาด้านสิ่งแวดล้อมและการจัดการทรัพยากรธรรมชาติและสิ่งแวดล้อม
- ๔.๑ กลยุทธ์: ส่งเสริมการอนุรักษ์ ฟื้นฟู สร้างจิตสำนึกและวางแผนทรัพยากรธรรมชาติและสิ่งแวดล้อม

(๑) แผนงานการเกษตร >> งานสิ่งแวดล้อมและทรัพยากรธรรมชาติ

ที่	โครงการ	วัตถุประสงค์	เป้าหมาย (ผลผลิตโครงการ)	งบประมาณ					ตัวชี้วัด (KPI)	ผลที่คาดว่าจะได้รับ	หน่วยงานที่รับผิดชอบ
				๒๕๖๖ (บาท)	๒๕๖๗ (บาท)	๒๕๖๘ (บาท)	๒๕๖๙ (บาท)	๒๕๗๐ (บาท)			
๕	โครงการปรับปรุงและซ่อมแซมฝายน้ำล้นสวนนายฉิ่งฉ่อง หมู่ที่ ๑ บ้านห้วยอู	เพื่อเตรียมการป้องกันและแก้ไขปัญหาระบายน้ำในสวนอนุรักษ์ดินและน้ำทำให้สามารถกักเก็บน้ำไว้ในพื้นที่สูงเกิดความชุ่มชื้นมากขึ้น	เป้าหมาย ปรับปรุงและซ่อมแซมฝายน้ำล้นสวนนายฉิ่งฉ่อง หมู่ที่ ๑ บ้านห้วยอู ผลผลิต ปรับปรุงและซ่อมแซมฝายน้ำล้นสวนนายฉิ่งฉ่อง หมู่ที่ ๑ บ้านห้วยอู (รายละเอียดตามแบบแปลนอบต. ห้วยอู กำหนด)	-	-	-	-	๒๕๐,๐๐๐	ร้อยละความพึงพอใจของประชาชน	ป้องกันและแก้ไขปัญหาระบายน้ำในสวนอนุรักษ์ดินและน้ำ ทำให้กักเก็บน้ำไว้ในพื้นที่สูง เกิดความชุ่มชื้นมากขึ้น	กองช่าง
รวม	๕ โครงการ			๒๐๐,๐๐๐	๑๐๐,๐๐๐	๓๐๐,๐๐๐	๑๐๐,๐๐๐	๓๕๐,๐๐๐			

รายละเอียดโครงการพัฒนา
แผนพัฒนาท้องถิ่น (พ.ศ. ๒๕๖๖-๒๕๗๐) แก้ไข ครั้งที่ ๑/๒๕๖๖
องค์การบริหารส่วนตำบลห้วยอู

- ก. ยุทธศาสตร์ชาติ ๒๐ ปี ยุทธศาสตร์ที่ ๕ ยุทธศาสตร์ชาติด้านการสร้างการเติบโตบนคุณภาพชีวิตที่เป็นมิตรต่อสิ่งแวดล้อม
- ข. แผนพัฒนาเศรษฐกิจและสังคมแห่งชาติ ฉบับที่ ๑๓ หมายเหตุที่ ๑๑ ไทยสามารถลดความเสี่ยงและผลกระทบ จากภัยธรรมชาติและการเปลี่ยนแปลงสภาพภูมิอากาศ
- ค. Sustainable Development Goals: SDGs เป้าหมายที่ ๑๔ อนุรักษ์และใช้ประโยชน์จากมหาสมุทร ทะเล และทรัพยากรทางทะเลอย่างยั่งยืนเพื่อการพัฒนาที่ยั่งยืน
เป้าหมายที่ ๑๕ ปกป้อง ฟื้นฟู และสนับสนุนการใช้ระบบนิเวศบนบกอย่างยั่งยืน จัดการป่าไม้อย่างยั่งยืนต่อสู้การกลายสภาพเป็นทะเลปกป้องกัน ฟื้นฟู และสนับสนุนการใช้ระบบนิเวศบนบกอย่างยั่งยืน
จัดการป่าไม้อย่างยั่งยืนต่อสู้การกลายสภาพเป็นทะเลทราย หยุดการเสื่อมโทรมของที่ดินและพื้นสภาพดิน และหยุดยั้งการสูญเสียความหลากหลายทางชีวภาพ
- ง. ยุทธศาสตร์จังหวัด ยุทธศาสตร์ที่ ๓ สงวนรักษา อนุรักษ์ ฟื้นฟู ทรัพยากรธรรมชาติและสิ่งแวดล้อม ให้มีประสิทธิภาพอย่างสมดุลยั่งยืน
- จ. ยุทธศาสตร์การพัฒนาขององค์กรปกครองส่วนท้องถิ่นในเขตจังหวัดพังงา ยุทธศาสตร์ที่ ๓ พัฒนาคุณภาพชีวิตการศึกษา กีฬา และสิ่งแวดล้อม
๔. ยุทธศาสตร์ด้านการพัฒนาด้านสิ่งแวดล้อมและการจัดการทรัพยากรธรรมชาติและสิ่งแวดล้อม

๔.๑ กลยุทธ์: การบริหารจัดการด้านขยะมูลฝอย
(๑) แผนงานอุตสาหกรรมและการโยธา >> งานก่อสร้าง

ที่	โครงการ	วัตถุประสงค์	เป้าหมาย (ผลผลิตโครงการ)	งบประมาณ					ตัวชี้วัด (KPI)	ผลที่คาดว่าจะได้รับ	หน่วยงานที่รับผิดชอบ
				๒๕๖๖ (บาท)	๒๕๖๗ (บาท)	๒๕๖๘ (บาท)	๒๕๖๙ (บาท)	๒๕๗๐ (บาท)			
๑	โครงการปรับปรุงซ่อมแซมประตูรั้วบ่อขยะหมู่ที่ ๓ บ้านนาขององค์การบริหารส่วนตำบลห้วยอู	เพื่อปรับปรุงประตูรั้วบ่อขยะให้ใช้งานได้ดีขึ้นและป้องกันการเข้าไปลักลอบการทิ้งขยะ	เป้าหมาย ปรับปรุงซ่อมแซมประตูรั้วบ่อขยะ หมู่ที่ ๓ บ้านนาขององค์การบริหารส่วนตำบลห้วยอู ผลผลิต ปรับปรุงซ่อมแซมและสร้างประตูรั้วบ่อขยะ พร้อมปักเสากัน และเสาตอม่อยึดตรถ (รายละเอียดตามที่ อบต. ห้วยอูกำหนด)	๑๐๐,๐๐๐	-	-	-	-	ประตูรั้วบ่อขยะมีความทนทานและแข็งแรงเพิ่มมากขึ้น	ได้ประตูรั้วที่ดีและป้องกันการเข้าไปลักลอบการทิ้งขยะ	กองช่าง
รวม	๑ โครงการ			๑๐๐,๐๐๐	-	-	-	-			

รายละเอียดโครงการพัฒนา
แผนพัฒนาท้องถิ่น (พ.ศ. ๒๕๖๖-๒๕๗๐) แก้ไข ครั้งที่ ๑/๒๕๖๖
องค์การบริหารส่วนตำบลห่ออูยง

แบบ ผ.๐๒

- ก. ยุทธศาสตร์ชาติ ๒๐ ปี ยุทธศาสตร์ที่ ๕ ยุทธศาสตร์ชาติด้านการสร้างการเติบโตบนคุณภาพชีวิตที่เป็นมิตรต่อสิ่งแวดล้อม
- ข. แผนพัฒนาเศรษฐกิจและสังคมแห่งชาติ ฉบับที่ ๑๓ หมายเหตุที่ ๑๑ ไทยสามารถลดความเสี่ยงและผลกระทบ จากภัยธรรมชาติและการเปลี่ยนแปลงสภาพภูมิอากาศ
- ค. Sustainable Development Goals: SDGs เป้าหมายที่ ๑๔ อนุรักษ์และใช้ประโยชน์จากมหาสมุทร ทะเล และทรัพยากรทางทะเลอย่างยั่งยืนเพื่อการพัฒนาที่ยั่งยืน
 เป้าหมายที่ ๑๕ ปกป้อง ฟื้นฟู และสนับสนุนการใช้ระบบนิเวศบนบกอย่างยั่งยืน จัดการป่าไม้อย่างยั่งยืนต่อสู้การกลายสภาพเป็นทะเลปกป้องกัน ฟื้นฟู และสนับสนุนการใช้ระบบนิเวศบนบกอย่างยั่งยืน
 จัดการป่าไม้อย่างยั่งยืนต่อสู้การกลายสภาพเป็นทะเลทราย หยุดการเสื่อมโทรมของที่ดินและพื้นสภาพดิน และหยุดยั้งการสูญเสียความหลากหลายทางชีวภาพ
- ง. ยุทธศาสตร์จังหวัด ยุทธศาสตร์ที่ ๓ สงวนรักษา อนุรักษ์ ฟื้นฟู ทรัพยากรธรรมชาติและสิ่งแวดล้อม ให้มีประสิทธิภาพอย่างสมดุลยั่งยืน
- จ. ยุทธศาสตร์การพัฒนาขององค์กรปกครองส่วนท้องถิ่นในเขตจังหวัดพังงา ยุทธศาสตร์ที่ ๓ พัฒนาคุณภาพชีวิตการศึกษา กีฬา และสิ่งแวดล้อม
๔. ยุทธศาสตร์ด้านการพัฒนาด้านสิ่งแวดล้อมและการจัดการทรัพยากรธรรมชาติและสิ่งแวดล้อม

๔.๑ กลยุทธ์: การบริหารจัดการด้านขยะมูลฝอย

(๒) แผนงานเคหะและชุมชน >> งานกำจัดขยะมูลฝอยและสิ่งปฏิกูล

ที่	โครงการ	วัตถุประสงค์	เป้าหมาย (ผลผลิตโครงการ)	งบประมาณ					ตัวชี้วัด (KPI)	ผลที่คาดว่าจะได้รับ	หน่วยงานที่รับผิดชอบ
				๒๕๖๖ (บาท)	๒๕๖๗ (บาท)	๒๕๖๘ (บาท)	๒๕๖๙ (บาท)	๒๕๗๐ (บาท)			
๑	โครงการตัดหญ้า และ วัชพืชไหล่ทางถนนในเขต อบต.ห่ออูยง สายบ้านนา – บ้านแหลมหิน	เพื่อจัดระเบียบริมทางให้สวยงาม และพัฒนาพื้นที่ให้น่าอยู่	เป้าหมาย ตัดหญ้าและวัชพืชไหล่ทางถนนในเขตองค์การบริหารส่วนตำบลห่ออูยง สายบ้านนา – บ้านแหลมหิน ผลผลิต จ้างเหมาบริการในการตัดหญ้าริมทางทั้ง ๒ ข้างทาง (รายละเอียดตามแบบแปลน อบต.ห่ออูยง กำหนด)	๘๐,๐๐๐	๘๐,๐๐๐	๘๐,๐๐๐	๘๐,๐๐๐	๘๐,๐๐๐	ร้อยละความพึงพอใจของประชาชน	ริมทางทั้ง ๒ ข้างทาง เป็นระเบียบเรียบร้อยสวยงามมากขึ้น	กองช่าง

รายละเอียดโครงการพัฒนา
แผนพัฒนาท้องถิ่น (พ.ศ. ๒๕๖๖-๒๕๗๐) แก้ไข ครั้งที่ ๑/๒๕๖๖
องค์การบริหารส่วนตำบลห้วยอู

- ก. ยุทธศาสตร์ชาติ ๒๐ ปี ยุทธศาสตร์ที่ ๕ ยุทธศาสตร์ชาติด้านการสร้างการเติบโตบนคุณภาพชีวิตที่เป็นมิตรต่อสิ่งแวดล้อม
- ข. แผนพัฒนาเศรษฐกิจและสังคมแห่งชาติ ฉบับที่ ๑๓ หมายความว่า ๑๑ ไทยสามารถลดความเสี่ยงและผลกระทบ จากภัยธรรมชาติและการเปลี่ยนแปลงสภาพภูมิอากาศ
- ค. Sustainable Development Goals: SDGs เป้าหมายที่ ๑๔ อนุรักษ์และใช้ประโยชน์จากมหาสมุทร ทะเล และทรัพยากรทางทะเลอย่างยั่งยืนเพื่อการพัฒนาที่ยั่งยืน
เป้าหมายที่ ๑๕ ปกป้อง ฟื้นฟู และสนับสนุนการใช้ระบบนิเวศบนบกอย่างยั่งยืน จัดการป่าไม้อย่างยั่งยืนต่อสู้การกลายสภาพเป็นทะเลปกป้องกัน ฟื้นฟู และสนับสนุนการใช้ระบบนิเวศบนบกอย่างยั่งยืน
จัดการป่าไม้อย่างยั่งยืนต่อสู้การกลายสภาพเป็นทะเลทราย หยุดการเสื่อมโทรมของที่ดินและพื้นสภาพดิน และหยุดยั้งการสูญเสียมลพิษทางชีวภาพ
- ง. ยุทธศาสตร์จังหวัด ยุทธศาสตร์ที่ ๓ สงวนรักษา อนุรักษ์ ฟื้นฟู ทรัพยากรธรรมชาติและสิ่งแวดล้อม ให้มีประสิทธิภาพอย่างสมดุลยั่งยืน
- จ. ยุทธศาสตร์การพัฒนาขององค์กรปกครองส่วนท้องถิ่นในเขตจังหวัดพังงา ยุทธศาสตร์ที่ ๓ พัฒนาคุณภาพชีวิตการศึกษา กีฬา และสิ่งแวดล้อม
๔. ยุทธศาสตร์ด้านการพัฒนาด้านสิ่งแวดล้อมและการจัดการทรัพยากรธรรมชาติและสิ่งแวดล้อม

๔.๑ กลยุทธ์: การบริหารจัดการด้านขยะมูลฝอย

(๒) แผนงานเคหะและชุมชน >> งานกำจัดขยะมูลฝอยและสิ่งปฏิกูล

ที่	โครงการ	วัตถุประสงค์	เป้าหมาย (ผลผลิตโครงการ)	งบประมาณ					ตัวชี้วัด (KPI)	ผลที่คาดว่าจะได้รับ	หน่วยงานที่รับผิดชอบ
				๒๕๖๖ (บาท)	๒๕๖๗ (บาท)	๒๕๖๘ (บาท)	๒๕๖๙ (บาท)	๒๕๗๐ (บาท)			
๒	โครงการตัดหญ้า และ วัชพืชไหล่ทางถนนในเขต อบต.ห้วยอู สายบ้านแหลมหิน – บ้านเกาะแรด	เพื่อจัดระเบียบริมทางให้สวยงาม และพัฒนาพื้นที่ให้น่าอยู่	เป้าหมาย ตัดหญ้าและวัชพืชไหล่ทางถนนในเขตองค์การบริหารส่วนตำบลห้วยอู สายบ้านแหลมหิน – บ้านเกาะแรด ผลผลิต จ้างเหมาบริการในการตัดหญ้าริมทางทั้ง ๒ ข้างทาง (รายละเอียดตามแบบแปลน อบต.ห้วยอู กำหนด)	๖๐,๐๐๐	๖๐,๐๐๐	๖๐,๐๐๐	๖๐,๐๐๐	๖๐,๐๐๐	ร้อยละความพึงพอใจของประชาชน	ริมทางทั้ง ๒ ข้างทาง เป็นระเบียบเรียบร้อยสวยงามมากขึ้น	กองช่าง

**รายละเอียดโครงการพัฒนา
แผนพัฒนาท้องถิ่น (พ.ศ. ๒๕๖๖-๒๕๗๐) แก้วไข ครั้งที่ ๑/๒๕๖๖
องค์การบริหารส่วนตำบลห่อฮ่อม**

แบบ ผ.๐๒

- ก. ยุทธศาสตร์ชาติ ๒๐ ปี ยุทธศาสตร์ที่ ๕ ยุทธศาสตร์ชาติด้านการสร้างการเติบโตบนคุณภาพชีวิตที่เป็นมิตรต่อสิ่งแวดล้อม
- ข. แผนพัฒนาเศรษฐกิจและสังคมแห่งชาติ ฉบับที่ ๑๓ หมายเหตุที่ ๑๑ ไทยสามารถลดความเสี่ยงและผลกระทบ จากภัยธรรมชาติและการเปลี่ยนแปลงสภาพภูมิอากาศ
- ค. Sustainable Development Goals: SDGs เป้าหมายที่ ๑๔ อนุรักษ์และใช้ประโยชน์จากมหาสมุทร ทะเล และทรัพยากรทางทะเลอย่างยั่งยืนเพื่อการพัฒนาที่ยั่งยืน
เป้าหมายที่ ๑๕ ปกป้อง ฟื้นฟู และสนับสนุนการใช้ระบบนิเวศบนบกอย่างยั่งยืน จัดการป่าไม้อย่างยั่งยืนต่อสู้การกลายสภาพเป็นทะเลปกป้องกัน ฟื้นฟู และสนับสนุนการใช้ระบบนิเวศบนบกอย่างยั่งยืน
จัดการป่าไม้อย่างยั่งยืนต่อสู้การกลายสภาพเป็นทะเลทราย หยุดการเสื่อมโทรมของที่ดินและพื้นสภาพดิน และหยุดยั้งการสูญเสียความหลากหลายทางชีวภาพ
- ง. ยุทธศาสตร์จังหวัด ยุทธศาสตร์ที่ ๓ สงวนรักษา อนุรักษ์ ฟื้นฟู ทรัพยากรธรรมชาติและสิ่งแวดล้อม ให้มีประสิทธิภาพอย่างสมดุลยั่งยืน
- จ. ยุทธศาสตร์การพัฒนาขององค์กรปกครองส่วนท้องถิ่นในเขตจังหวัดพังงา ยุทธศาสตร์ที่ ๓ พัฒนาคุณภาพชีวิตการศึกษา กีฬา และสิ่งแวดล้อม
๔. ยุทธศาสตร์ด้านการพัฒนาด้านสิ่งแวดล้อมและการจัดการทรัพยากรธรรมชาติและสิ่งแวดล้อม

๔.๑ กลยุทธ์: การบริหารจัดการด้านขยะมูลฝอย

(๒) แผนงานเคหะและชุมชน >> งานกำจัดขยะมูลฝอยและสิ่งปฏิกูล

ที่	โครงการ	วัตถุประสงค์	เป้าหมาย (ผลผลิตโครงการ)	งบประมาณ					ตัวชี้วัด (KPI)	ผลที่คาดว่าจะได้รับ	หน่วยงานที่รับผิดชอบ
				๒๕๖๖ (บาท)	๒๕๖๗ (บาท)	๒๕๖๘ (บาท)	๒๕๖๙ (บาท)	๒๕๗๐ (บาท)			
๓	โครงการตัดหญ้าและวัชพืชไหล่ทางถนนในเขต อบต.ห่อฮ่อม สายบ้านบากัน-บ้านบางจัน	เพื่อจัดระเบียบริมทางให้สวยงามและพัฒนาพื้นที่ให้น่าอยู่	เป้าหมาย ตัดหญ้าและวัชพืชไหล่ทางถนนในเขตองค์การบริหารส่วนตำบลห่อฮ่อม สายบ้านบากัน – บ้านบางจัน ผลผลิต จ้างเหมาบริการในการตัดหญ้าริมทางทั้ง ๒ ข้างทาง (ตามแบบแปลน อบต.ห่อฮ่อมกำหนด)	๖๐,๐๐๐	๖๐,๐๐๐	๖๐,๐๐๐	๖๐,๐๐๐	๖๐,๐๐๐	ร้อยละความพึงพอใจของประชาชน	ริมทางทั้ง ๒ ข้างทาง เป็นระเบียบเรียบร้อยสวยงามมากขึ้น	กองช่าง

รายละเอียดโครงการพัฒนา
แผนพัฒนาท้องถิ่น (พ.ศ. ๒๕๖๖-๒๕๗๐) แก้ไข ครั้งที่ ๑/๒๕๖๖
องค์การบริหารส่วนตำบลห่ออูน

- ก. ยุทธศาสตร์ชาติ ๒๐ ปี ยุทธศาสตร์ที่ ๕ ยุทธศาสตร์ชาติด้านการสร้างการเติบโตบนคุณภาพชีวิตที่เป็นมิตรต่อสิ่งแวดล้อม
- ข. แผนพัฒนาเศรษฐกิจและสังคมแห่งชาติ ฉบับที่ ๑๓ หมุดหมายที่ ๑๑ ไทยสามารถลดความเสี่ยงและผลกระทบ จากภัยธรรมชาติและการเปลี่ยนแปลงสภาพภูมิอากาศ
- ค. Sustainable Development Goals: SDGs เป้าหมายที่ ๑๔ อนุรักษ์และใช้ประโยชน์จากมหาสมุทร ทะเล และทรัพยากรทางทะเลอย่างยั่งยืนเพื่อการพัฒนาที่ยั่งยืน
เป้าหมายที่ ๑๕ ปกป้อง ฟื้นฟู และสนับสนุนการใช้ระบบนิเวศบนบกอย่างยั่งยืน จัดการป่าไม้อย่างยั่งยืนต่อสู้การกลายสภาพเป็นทะเลปกป้องกัน ฟื้นฟู และสนับสนุนการใช้ระบบนิเวศบนบกอย่างยั่งยืน
จัดการป่าไม้อย่างยั่งยืนต่อสู้การกลายสภาพเป็นทะเลทราย หยุดการเสื่อมโทรมของที่ดินและพื้นสภาพดิน และหยุดยั้งการสูญเสียความหลากหลายทางชีวภาพ
- ง. ยุทธศาสตร์จังหวัด ยุทธศาสตร์ที่ ๓ สงวนรักษา อนุรักษ์ ฟื้นฟู ทรัพยากรธรรมชาติและสิ่งแวดล้อม ให้มีประสิทธิภาพอย่างสมดุลยั่งยืน
- จ. ยุทธศาสตร์การพัฒนาขององค์กรปกครองส่วนท้องถิ่นในเขตจังหวัดพังงา ยุทธศาสตร์ที่ ๓ พัฒนาคุณภาพชีวิตการศึกษา กีฬา และสิ่งแวดล้อม
๔. ยุทธศาสตร์ด้านการพัฒนาด้านสิ่งแวดล้อมและการจัดการทรัพยากรธรรมชาติและสิ่งแวดล้อม

๔.๑ กลยุทธ์: การบริหารจัดการด้านขยะมูลฝอย

(๒) แผนงานเคหะและชุมชน >> งานกำจัดขยะมูลฝอยและสิ่งปฏิกูล

ที่	โครงการ	วัตถุประสงค์	เป้าหมาย (ผลผลิตโครงการ)	งบประมาณ					ตัวชี้วัด (KPI)	ผลที่คาดว่าจะได้รับ	หน่วยงานที่รับผิดชอบ
				๒๕๖๖ (บาท)	๒๕๖๗ (บาท)	๒๕๖๘ (บาท)	๒๕๖๙ (บาท)	๒๕๗๐ (บาท)			
๔	โครงการฝังกลบขยะหมู่ที่ ๓ บ้านนาขององค์การบริหารส่วนตำบลห่ออูน	เพื่อฝังกลบขยะตามวิธีมาตรฐานที่กำหนด	เป้าหมาย ฝังกลบขยะ หมู่ที่ ๓ บ้านนา ขององค์การบริหารส่วนตำบลห่ออูน ผลผลิต ฝังกลบขยะตามวิธีมาตรฐาน เพื่อไม่ให้มีกลิ่น และสามารถสัญจรบริเวณปากบ่อขยะสะดวก(ตามแบบแปลน อบต.ห่ออูนกำหนด)	๗๐๐,๐๐๐	๗๐๐,๐๐๐	๗๐๐,๐๐๐	๗๐๐,๐๐๐	๗๐๐,๐๐๐	ร้อยละความพึงพอใจของประชาชน	ริมทางทั้ง ๒ ข้างทาง เป็นระเบียบเรียบร้อยสวยงามมากขึ้น	กองช่าง
รวม	๔ โครงการ			๙๐๐,๐๐๐	๙๐๐,๐๐๐	๙๐๐,๐๐๐	๙๐๐,๐๐๐	๙๐๐,๐๐๐			

รายละเอียดโครงการพัฒนา
 ที่นำมาจาแผนพัฒนาหมู่บ้าน /แผนชุมชน
 แผนพัฒนาท้องถิ่น (พ.ศ. ๒๕๖๖-๒๕๗๐) แก้ไข ครั้งที่ ๑/๒๕๖๖
 องค์การบริหารส่วนตำบลห้วยอู่

- ก. ยุทธศาสตร์ชาติ ๒๐ ปี ยุทธศาสตร์ที่ ๓ ด้านการพัฒนาและเสริมสร้างศักยภาพทรัพยากรมนุษย์
 ยุทธศาสตร์ที่ ๔ ด้านการสร้างโอกาสและความเสมอภาคทางสังคม
- ข. แผนพัฒนาเศรษฐกิจและสังคมแห่งชาติ ฉบับที่ ๑๓ หมุดหมายที่ ๔ ไทยเป็นศูนย์กลางทางการแพทย์และสุขภาพมูลค่าสูง
 หมุดหมายที่ ๘ ไทยมีพื้นที่และเมืองอัจฉริยะที่น่าอยู่ ปลอดภัย เติบโตได้อย่างยั่งยืน
- ค. Sustainable Development Goals: SDGs เป้าหมายที่ ๓ สร้างหลักประกันว่าคนมีชีวิตที่มีสุขภาพดีและส่งเสริมความเป็นอยู่ที่ดีสำหรับทุกคนในทุกวัย
- ง. ยุทธศาสตร์จังหวัด ยุทธศาสตร์ที่ ๔ ยกระดับคุณภาพชีวิตที่ดี ปลอดภัยเพื่อสร้างสังคมให้มั่นคงและน่าอยู่
- จ. ยุทธศาสตร์การพัฒนาขององค์การปกครองส่วนท้องถิ่นในเขตจังหวัดพังงา ยุทธศาสตร์ที่ ๓ พัฒนาคุณภาพชีวิต การศึกษา กีฬา และสิ่งแวดล้อม
๕. ยุทธศาสตร์ด้านการพัฒนาด้านคุณภาพชีวิตและสังคม
 ๕.๓ กลยุทธ์: ส่งเสริมป้องกันความปลอดภัย ป้องกันชีวิตและทรัพย์สิน
 (๑) แผนงานสร้างความเข้มแข็งของชุมชน >> งานส่งเสริมและสนับสนุนความเข้มแข็งของชุมชน

ที่	โครงการ	วัตถุประสงค์	เป้าหมาย (ผลผลิตโครงการ)	งบประมาณ					ตัวชี้วัด (KPI)	ผลที่คาดว่าจะได้รับ	หน่วยงานที่รับผิดชอบ
				๒๕๖๖ (บาท)	๒๕๖๗ (บาท)	๒๕๖๘ (บาท)	๒๕๖๙ (บาท)	๒๕๗๐ (บาท)			
๑	โครงการติดตั้งเสียงตามสาย หมู่ที่ ๑ บ้านห้วยอู่	เพื่อประชาสัมพันธ์ข้อมูลข่าวสารให้ประชาชนทราบ	เป้าหมาย ติดตั้งเสียงตามสาย พร้อมอุปกรณ์ที่เกี่ยวข้อง หมู่ที่ ๑ บ้านห้วยอู่ ผลผลิต ๑) ถนนเพชรเกษม จำนวน ๑ จุด ๒) ถนนสายบ้านห้วยอู่ – บ้านคลองเคียน จำนวน ๑ จุด ๓) ซอยบ้านหอยโข่ง จำนวน ๑ จุด (รายละเอียดตามแบบแปลนอบต.ห้วยอู่กำหนด)	๔๕๐,๐๐๐	-	-	-	-	ร้อยละความพึงพอใจของประชาชน	ประชาชนได้รับทราบข้อมูลข่าวสารจากราชการเพิ่มมากขึ้นและทั่วถึง	สำนักงานปลัด

รายละเอียดโครงการพัฒนา
ที่นำมาจาแผนพัฒนาหมู่บ้าน /แผนชุมชน
แผนพัฒนาท้องถิ่น (พ.ศ. ๒๕๖๖-๒๕๗๐) แก้ไข ครั้งที่ ๑/๒๕๖๖
องค์การบริหารส่วนตำบลหล่อยูง

แบบ ผ.๐๒/๑

- ก. ยุทธศาสตร์ชาติ ๒๐ ปี ยุทธศาสตร์ที่ ๓ ด้านการพัฒนาและเสริมสร้างศักยภาพทรัพยากรมนุษย์
ยุทธศาสตร์ที่ ๔ ด้านการสร้างโอกาสและความเสมอภาคทางสังคม
- ข. แผนพัฒนาเศรษฐกิจและสังคมแห่งชาติ ฉบับที่ ๑๓ หมุดหมายที่ ๔ ไทยเป็นศูนย์กลางทางการแพทย์และสุขภาพมูลค่าสูง
หมุดหมายที่ ๘ ไทยมีพื้นที่และเมืองอัจฉริยะที่น่าอยู่ ปลอดภัย เด็ดขาดได้อย่างยั่งยืน
- ค. Sustainable Development Goals: SDGs เป้าหมายที่ ๓ สร้างหลักประกันว่าคนมีชีวิตที่มีสุขภาพดีและส่งเสริมความเป็นอยู่ที่ดีสำหรับทุกคนในทุกวัย
- ง. ยุทธศาสตร์จังหวัด ยุทธศาสตร์ที่ ๔ ยกระดับคุณภาพชีวิตที่ดี ปลอดภัยเพื่อสร้างสังคมให้มั่นคงและน่าอยู่
- จ. ยุทธศาสตร์การพัฒนาขององค์กรปกครองส่วนท้องถิ่นในเขตจังหวัดพังงา ยุทธศาสตร์ที่ ๓ พัฒนาคุณภาพชีวิต การศึกษา กีฬา และสิ่งแวดล้อม
๕. ยุทธศาสตร์ด้านการพัฒนาด้านคุณภาพชีวิตและสังคม
๕.๓ กลยุทธ์: ส่งเสริมป้องกันความปลอดภัย ป้องกันชีวิตและทรัพย์สิน
(๑) แผนงานสร้างความเข้มแข็งของชุมชน >> งานส่งเสริมและสนับสนุนความเข้มแข็งของชุมชน

ที่	โครงการ	วัตถุประสงค์	เป้าหมาย (ผลผลิตโครงการ)	งบประมาณ					ตัวชี้วัด (KPI)	ผลที่คาดว่าจะได้รับ	หน่วยงานที่ รับผิดชอบ
				๒๕๖๖ (บาท)	๒๕๖๗ (บาท)	๒๕๖๘ (บาท)	๒๕๖๙ (บาท)	๒๕๗๐ (บาท)			
๒	โครงการติดตั้งเสียงตามสาย หมู่ที่ ๒ บ้านบางปลา	เพื่อประชาสัมพันธ์ข้อมูลข่าวสารให้ประชาชนทราบ	เป้าหมาย ติดตั้งเสียงตามสาย พร้อมอุปกรณ์ที่เกี่ยวข้อง หมู่ที่ ๒ บ้านบางปลา ผลผลิต ๑) ศาลาหมู่บ้าน จำนวน ๑ จุด ๒) ถนนเพชรเกษมหมายเลข ๔ จำนวน ๑ จุด ๓) ถนนสายบ้านบางยี่เสือ จำนวน ๑ จุด ๔) ถนนสายบ้านบางปลา จำนวน ๑ จุด (รายละเอียดตามแบบแปลน อบต.หล่อยูงกำหนด)	๔๕๐,๐๐๐	-	-	-	-	ร้อยละความพึงพอใจของประชาชน	ประชาชนได้รับทราบข้อมูลข่าวสารจากราชการเพิ่มมากขึ้นและทั่วถึง	สำนักงานปลัด

รายละเอียดโครงการพัฒนา
 ที่นำมาจาแผนพัฒนาหมู่บ้าน /แผนชุมชน
 แผนพัฒนาท้องถิ่น (พ.ศ. ๒๕๖๖-๒๕๗๐) แก้ไข ครั้งที่ ๑/๒๕๖๖
 องค์การบริหารส่วนตำบลหล่อยูง

- ก. ยุทธศาสตร์ชาติ ๒๐ ปี ยุทธศาสตร์ที่ ๓ ด้านการพัฒนาและเสริมสร้างศักยภาพทรัพยากรมนุษย์
 ยุทธศาสตร์ที่ ๔ ด้านการสร้างโอกาสและความเสมอภาคทางสังคม
- ข. แผนพัฒนาเศรษฐกิจและสังคมแห่งชาติ ฉบับที่ ๑๓ หมุดหมายที่ ๔ ไทยเป็นศูนย์กลางทางการแพทย์และสุขภาพมูลค่าสูง
 หมุดหมายที่ ๘ ไทยมีพื้นที่และเมืองอัจฉริยะที่น่าอยู่ ปลอดภัย เติบโตได้อย่างยั่งยืน
- ค. Sustainable Development Goals: SDGs เป้าหมายที่ ๓ สร้างหลักประกันว่าคนมีชีวิตที่มีสุขภาพดีและส่งเสริมความเป็นอยู่ที่ดีสำหรับทุกคนในทุกวัย
- ง. ยุทธศาสตร์จังหวัด ยุทธศาสตร์ที่ ๔ ยกระดับคุณภาพชีวิตที่ดี ปลอดภัยเพื่อสร้างสังคมให้มั่นคงและน่าอยู่
- จ. ยุทธศาสตร์การพัฒนาขององค์กรปกครองส่วนท้องถิ่นในเขตจังหวัดพังงา ยุทธศาสตร์ที่ ๓ พัฒนาคุณภาพชีวิต การศึกษา กีฬา และสิ่งแวดล้อม
๕. ยุทธศาสตร์ด้านการพัฒนาด้านคุณภาพชีวิตและสังคม
 ๕.๓ กลยุทธ์: ส่งเสริมป้องกันความปลอดภัย ป้องกันชีวิตและทรัพย์สิน
 (๑) แผนงานสร้างความเข้มแข็งของชุมชน >> งานส่งเสริมและสนับสนุนความเข้มแข็งของชุมชน

ที่	โครงการ	วัตถุประสงค์	เป้าหมาย (ผลผลิตโครงการ)	งบประมาณ					ตัวชี้วัด (KPI)	ผลที่คาดว่าจะได้รับ	หน่วยงานที่รับผิดชอบ
				๒๕๖๖ (บาท)	๒๕๖๗ (บาท)	๒๕๖๘ (บาท)	๒๕๖๙ (บาท)	๒๕๗๐ (บาท)			
๓	โครงการติดตั้งเสียงตามสาย หมู่ที่ ๓ บ้านนา	เพื่อประชาสัมพันธ์ข้อมูลข่าวสารให้ประชาชนทราบ	เป้าหมาย ติดตั้งเสียงตามสาย พร้อมอุปกรณ์ที่เกี่ยวข้อง หมู่ที่ ๓ บ้านนา ผลผลิต ๑) บริเวณ ๓ แยกถนนสายบ้านนา-บ้านต้นม่วง ๒) บริเวณ ๓ แยกถนนสายบ้านนา-บ้านแหลมหิน ๓) บริเวณถนนสายบ้านหล่อยูง-บ้านคลองเคียน ๔) บริเวณถนนสายไร่ปี (รายละเอียดตามแบบแปลนอบต.หล่อยูงกำหนด)	๖๐๐,๐๐๐	-	-	-	-	ร้อยละความพึงพอใจของประชาชน	ประชาชนได้รับทราบข้อมูลข่าวสารจากราชการเพิ่มมากขึ้นและทั่วถึง	สำนักงานปลัด

รายละเอียดโครงการพัฒนา
 ที่นำมาจาแผนพัฒนาหมู่บ้าน /แผนชุมชน
 แผนพัฒนาท้องถิ่น (พ.ศ. ๒๕๖๖-๒๕๗๐) แก้ไข ครั้งที่ ๑/๒๕๖๖
 องค์การบริหารส่วนตำบลหล่อยูง

- ก. ยุทธศาสตร์ชาติ ๒๐ ปี ยุทธศาสตร์ที่ ๓ ด้านการพัฒนาและเสริมสร้างศักยภาพทรัพยากรมนุษย์
 ยุทธศาสตร์ที่ ๔ ด้านการสร้างโอกาสและความเสมอภาคทางสังคม
- ข. แผนพัฒนาเศรษฐกิจและสังคมแห่งชาติ ฉบับที่ ๑๓ หมุดหมายที่ ๔ ไทยเป็นศูนย์กลางทางการแพทย์และสุขภาพมูลค่าสูง
 หมุดหมายที่ ๘ ไทยมีพื้นที่และเมืองอัจฉริยะที่น่าอยู่ ปลอดภัย เด็ดขาดได้อย่างยั่งยืน
- ค. Sustainable Development Goals: SDGs เป้าหมายที่ ๓ สร้างหลักประกันว่าคนมีชีวิตที่มีสุขภาพดีและส่งเสริมความเป็นอยู่ที่ดีสำหรับทุกคนในทุกวัย
- ง. ยุทธศาสตร์จังหวัด ยุทธศาสตร์ที่ ๔ ยกระดับคุณภาพชีวิตที่ดี ปลอดภัยเพื่อสร้างสังคมให้มั่นคงและน่าอยู่
- จ. ยุทธศาสตร์การพัฒนาขององค์การปกครองส่วนท้องถิ่นในเขตจังหวัดพังงา ยุทธศาสตร์ที่ ๓ พัฒนาคุณภาพชีวิต การศึกษา กีฬา และสิ่งแวดล้อม
๕. ยุทธศาสตร์ด้านการพัฒนาด้านคุณภาพชีวิตและสังคม
 ๕.๓ กลยุทธ์: ส่งเสริมป้องกันความปลอดภัย ป้องกันชีวิตและทรัพย์สิน
 (๑) แผนงานสร้างความเข้มแข็งของชุมชน >> งานส่งเสริมและสนับสนุนความเข้มแข็งของชุมชน

ที่	โครงการ	วัตถุประสงค์	เป้าหมาย (ผลผลิตโครงการ)	งบประมาณ					ตัวชี้วัด (KPI)	ผลที่คาดว่าจะได้รับ	หน่วยงานที่รับผิดชอบ
				๒๕๖๖ (บาท)	๒๕๖๗ (บาท)	๒๕๖๘ (บาท)	๒๕๖๙ (บาท)	๒๕๗๐ (บาท)			
๕	โครงการติดตั้งเสียงตามสาย หมู่ที่ ๕ บ้านควน	เพื่อประชาสัมพันธ์ข้อมูลข่าวสารให้ประชาชนทราบ	เป้าหมาย/ผลผลิต ติดตั้งเสียงตามสาย พร้อมอุปกรณ์ที่เกี่ยวข้อง หมู่ที่ ๕ บ้านควน ๑) ถนนสายบ้านหล่อยูง – บ้านคลองเคียน จำนวน ๑ จุด ๒) ปากทางซอยบ้านนาทอง-บ้านต้นม่วง จำนวน ๑ จุด ๓) ถนนสายบ้านควน-พรุ ผักหนาม จำนวน ๑ จุด (รายละเอียดตามแบบแปลน อบต.หล่อยูงกำหนด)	๔๕๐,๐๐๐	-	-	-	-	ร้อยละความพึงพอใจของประชาชน	ประชาชนได้รับทราบข้อมูลข่าวสารจากราชการเพิ่มมากขึ้นและทั่วถึง	สำนักงานปลัด

รายละเอียดโครงการพัฒนา
ที่นำมาจาแผนพัฒนาหมู่บ้าน /แผนชุมชน
แผนพัฒนาท้องถิ่น (พ.ศ. ๒๕๖๖-๒๕๗๐) แก้ไข ครั้งที่ ๑/๒๕๖๖
องค์การบริหารส่วนตำบลห้วยอู๋

แบบ ผ.๐๒/๑

- ก. ยุทธศาสตร์ชาติ ๒๐ ปี ยุทธศาสตร์ที่ ๓ ด้านการพัฒนาและเสริมสร้างศักยภาพทรัพยากรมนุษย์
ยุทธศาสตร์ที่ ๔ ด้านการสร้างโอกาสและความเสมอภาคทางสังคม
- ข. แผนพัฒนาเศรษฐกิจและสังคมแห่งชาติ ฉบับที่ ๑๓ หมุดหมายที่ ๔ ไทยเป็นศูนย์กลางทางการแพทย์และสุขภาพมูลค่าสูง
หมุดหมายที่ ๘ ไทยมีพื้นที่และเมืองอัจฉริยะที่น่าอยู่ ปลอดภัย เด็ดขาดได้อย่างยั่งยืน
- ค. Sustainable Development Goals: SDGs เป้าหมายที่ ๓ สร้างหลักประกันว่าคนมีชีวิตที่มีสุขภาพดีและส่งเสริมความเป็นอยู่ที่ดีสำหรับทุกคนในทุกวัย
- ง. ยุทธศาสตร์จังหวัด ยุทธศาสตร์ที่ ๔ ยกระดับคุณภาพชีวิตที่ดี ปลอดภัยเพื่อสร้างสังคมให้มั่นคงและน่าอยู่
- จ. ยุทธศาสตร์การพัฒนาขององค์กรปกครองส่วนท้องถิ่นในเขตจังหวัดพังงา ยุทธศาสตร์ที่ ๓ พัฒนาคุณภาพชีวิต การศึกษา กีฬา และสิ่งแวดล้อม
๕. ยุทธศาสตร์ด้านการพัฒนาด้านคุณภาพชีวิตและสังคม
๕.๓ กลยุทธ์: ส่งเสริมป้องกันความปลอดภัย ป้องกันชีวิตและทรัพย์สิน
(๑) แผนงานสร้างความเข้มแข็งของชุมชน >> งานส่งเสริมและสนับสนุนความเข้มแข็งของชุมชน

ที่	โครงการ	วัตถุประสงค์	เป้าหมาย (ผลผลิตโครงการ)	งบประมาณ					ตัวชี้วัด (KPI)	ผลที่คาดว่าจะได้รับ	หน่วยงานที่รับผิดชอบ
				๒๕๖๖ (บาท)	๒๕๖๗ (บาท)	๒๕๖๘ (บาท)	๒๕๖๙ (บาท)	๒๕๗๐ (บาท)			
๖	โครงการติดตั้งเสียงตามสาย หมู่ที่ ๖ บ้านแหลมหิน	เพื่อประชาสัมพันธ์ข้อมูลข่าวสารให้ประชาชนทราบ	เป้าหมาย/ผลผลิต ติดตั้งเสียงตามสาย พร้อมอุปกรณ์ที่เกี่ยวข้อง หมู่ที่ ๖ บ้านแหลมหิน ๑) บริเวณสามแยกบ้านเกาะแรด ๒) บริเวณสามแยกทางเข้าสายปูดำ ๓) บริเวณสามแยกทางเข้า ร.ร.บ้านแหลมหิน ๔) บริเวณมัสยิดบ้านแหลมหิน ๕) บริเวณสามแยกในบ้าน (บ้านเกาะแรด) ๖) บริเวณลานท่าเรือบ้านเกาะแรด (รายละเอียดตามแบบแปลน อบต. ห้วยอู๋กำหนด)	๖๐๐,๐๐๐	-	-	-	-	ร้อยละความพึงพอใจของประชาชน	ประชาชนได้รับทราบข้อมูลข่าวสารจากราชการเพิ่มมากขึ้นและทั่วถึง	สำนักงานปลัด

รายละเอียดโครงการพัฒนา
 ที่นำมาจากแผนพัฒนาหมู่บ้าน /แผนชุมชน
 แผนพัฒนาท้องถิ่น (พ.ศ. ๒๕๖๖-๒๕๗๐) แก้ไข ครั้งที่ ๑/๒๕๖๖
 องค์การบริหารส่วนตำบลห้วยอู

- ก. ยุทธศาสตร์ชาติ ๒๐ ปี ยุทธศาสตร์ที่ ๓ ด้านการพัฒนาและเสริมสร้างศักยภาพทรัพยากรมนุษย์
 ยุทธศาสตร์ที่ ๔ ด้านการสร้างโอกาสและความเสมอภาคทางสังคม
- ข. แผนพัฒนาเศรษฐกิจและสังคมแห่งชาติ ฉบับที่ ๑๓ หมายความว่า ๔ ไทยเป็นศูนย์กลางทางการแพทย์และสุขภาพมูลค่าสูง
 หมายความว่า ๘ ไทยมีพื้นที่และเมืองอัจฉริยะที่นำอยู่ ปลอดภัย เด็ดได้ได้อย่างยั่งยืน
- ค. Sustainable Development Goals: SDGs เป้าหมายที่ ๓ สร้างหลักประกันว่าคนมีชีวิตที่มีสุขภาพดีและส่งเสริมความเป็นอยู่ที่ดีสำหรับทุกคนในทุกวัย
- ง. ยุทธศาสตร์จังหวัด ยุทธศาสตร์ที่ ๔ ยกระดับคุณภาพชีวิตที่ดี ปลอดภัยเพื่อสร้างสังคมให้มั่นคงและน่าอยู่
- จ. ยุทธศาสตร์การพัฒนาขององค์กรปกครองส่วนท้องถิ่นในเขตจังหวัดพังงา ยุทธศาสตร์ที่ ๓ พัฒนาคุณภาพชีวิต การศึกษา กีฬา และสิ่งแวดล้อม
๕. ยุทธศาสตร์ด้านการพัฒนาด้านคุณภาพชีวิตและสังคม
 ๕.๓ กลยุทธ์: ส่งเสริมป้องกันความปลอดภัย ป้องกันชีวิตและทรัพย์สิน
 (๑) แผนงานสร้างความเข้มแข็งของชุมชน >> งานส่งเสริมและสนับสนุนความเข้มแข็งของชุมชน

ที่	โครงการ	วัตถุประสงค์	เป้าหมาย (ผลผลิตโครงการ)	งบประมาณ					ตัวชี้วัด (KPI)	ผลที่คาดว่าจะได้รับ	หน่วยงานที่รับผิดชอบ
				๒๕๖๖ (บาท)	๒๕๖๗ (บาท)	๒๕๖๘ (บาท)	๒๕๖๙ (บาท)	๒๕๗๐ (บาท)			
๗	โครงการติดตั้งเสียงตามสาย หมู่ที่ ๗ บ้านบางจัน	เพื่อประชาสัมพันธ์ข้อมูลข่าวสารให้ประชาชนทราบ	<u>เป้าหมาย/ผลผลิต</u> ติดตั้งเสียงตามสาย พร้อมอุปกรณ์ที่เกี่ยวข้อง หมู่ที่ ๗ บ้านบางจัน ๑) บริเวณสามแยก รร.บ้านบางจัน ๒) บริเวณสามแยกมัสยิดบ้านบางจัน ๓) บริเวณสนามทะเล ๔) บริเวณท่าเรือบ้านบางจัน ๕) บริเวณสามแยกถนนสายบ้านบางจัน-สองสลึง ๖) บริเวณสามแยกในบ้าน บ้านบางจัน (รายละเอียดตามแบบแปลน อบต. ห้วยอูที่กำหนด)	๖๐๐,๐๐๐	-	-	-	-	ร้อยละความพึงพอใจของประชาชน	ประชาชนได้รับทราบข้อมูลข่าวสารจากราชการเพิ่มมากขึ้นและทั่วถึง	สำนักงานปลัด

รายละเอียดโครงการพัฒนา
 ที่นำมาจากแผนพัฒนาหมู่บ้าน /แผนชุมชน
 แผนพัฒนาท้องถิ่น (พ.ศ. ๒๕๖๖-๒๕๗๐) แก้ไข ครั้งที่ ๑/๒๕๖๖
 องค์การบริหารส่วนตำบลห้วยยาง

- ก. ยุทธศาสตร์ชาติ ๒๐ ปี ยุทธศาสตร์ที่ ๓ ด้านการพัฒนาและเสริมสร้างศักยภาพทรัพยากรมนุษย์
 ยุทธศาสตร์ที่ ๔ ด้านการสร้างโอกาสและความเสมอภาคทางสังคม
- ข. แผนพัฒนาเศรษฐกิจและสังคมแห่งชาติ ฉบับที่ ๑๓ หมุดหมายที่ ๔ ไทยเป็นศูนย์กลางทางการแพทย์และสุขภาพมูลค่าสูง
 หมุดหมายที่ ๘ ไทยมีพื้นที่และเมืองอัจฉริยะที่น่าอยู่ ปลอดภัย เติบโตได้อย่างยั่งยืน
- ค. Sustainable Development Goals: SDGs เป้าหมายที่ ๓ สร้างหลักประกันว่าคนมีชีวิตที่มีสุขภาพดีและส่งเสริมความเป็นอยู่ที่ดีสำหรับทุกคนในทุกวัย
- ง. ยุทธศาสตร์จังหวัด ยุทธศาสตร์ที่ ๔ ยกระดับคุณภาพชีวิตที่ดี ปลอดภัยเพื่อสร้างสังคมให้มั่นคงและน่าอยู่
- จ. ยุทธศาสตร์การพัฒนาขององค์กรปกครองส่วนท้องถิ่นในเขตจังหวัดพังงา ยุทธศาสตร์ที่ ๓ พัฒนาคุณภาพชีวิต การศึกษา กีฬา และสิ่งแวดล้อม
๕. ยุทธศาสตร์ด้านการพัฒนาด้านคุณภาพชีวิตและสังคม
 ๕.๓ กลยุทธ์: ส่งเสริมป้องกันความปลอดภัย ป้องกันชีวิตและทรัพย์สิน
 (๑) แผนงานสร้างความเข้มแข็งของชุมชน >> งานส่งเสริมและสนับสนุนความเข้มแข็งของชุมชน

ที่	โครงการ	วัตถุประสงค์	เป้าหมาย (ผลผลิตโครงการ)	งบประมาณ					ตัวชี้วัด (KPI)	ผลที่คาดว่าจะได้รับ	หน่วยงานที่รับผิดชอบ
				๒๕๖๖ (บาท)	๒๕๖๗ (บาท)	๒๕๖๘ (บาท)	๒๕๖๙ (บาท)	๒๕๗๐ (บาท)			
๙	โครงการติดตั้งเสียงตามสาย หมู่ที่ ๙ บ้านบากัน	เพื่อประชาสัมพันธ์ข้อมูลข่าวสารให้ประชาชนทราบ	เป้าหมาย/ผลผลิต ติดตั้งเสียงตามสาย พร้อมอุปกรณ์ที่เกี่ยวข้อง หมู่ที่ ๙ บ้านบากัน ๑) บริเวณสามแยกถนนสายบากัน-บางจัน ๒) บริเวณสามแยกถนนสายห้วยยาง-คลองเคียน ๓) บริเวณสามแยกถนนสายท่าเรือบากัน ๔) บริเวณสามแยกถนนสายป่าพร้าว ๕) บริเวณถนนสายห้วยยาง-คลองเคียน ๖) บริเวณสามแยกถนนทางเข้า ร.ร.บ้านบากัน (รายละเอียดตามแบบแปลน อบต.ห้วยยางกำหนด)	๖๐๐,๐๐๐	-	-	-	-	ร้อยละความพึงพอใจของประชาชน	ประชาชนได้รับทราบข้อมูลข่าวสารจากราชการเพิ่มมากขึ้นและทั่วถึง	สำนักงานปลัด

รายละเอียดโครงการพัฒนา
 ที่นำมาจาแผนพัฒนาหมู่บ้าน /แผนชุมชน
 แผนพัฒนาท้องถิ่น (พ.ศ. ๒๕๖๖-๒๕๗๐) แก้ไข ครั้งที่ ๑/๒๕๖๖
 องค์การบริหารส่วนตำบลหล่อยูง

- ก. ยุทธศาสตร์ชาติ ๒๐ ปี ยุทธศาสตร์ที่ ๓ ด้านการพัฒนาและเสริมสร้างศักยภาพทรัพยากรมนุษย์
 ยุทธศาสตร์ที่ ๔ ด้านการสร้างโอกาสและความเสมอภาคทางสังคม
- ข. แผนพัฒนาเศรษฐกิจและสังคมแห่งชาติ ฉบับที่ ๑๓ หมายความว่า ๔ ไทยเป็นศูนย์กลางทางการแพทย์และสุขภาพมูลค่าสูง
 หมายความว่า ๘ ไทยมีพื้นที่และเมืองอัจฉริยะที่น่าอยู่ ปลอดภัย เด็ดโตได้อย่างยั่งยืน
- ค. Sustainable Development Goals: SDGs เป้าหมายที่ ๓ สร้างหลักประกันว่าคนมีชีวิตที่มีสุขภาพดีและส่งเสริมความเป็นอยู่ที่ดีสำหรับทุกคนในทุกวัย
- ง. ยุทธศาสตร์จังหวัด ยุทธศาสตร์ที่ ๔ ยกระดับคุณภาพชีวิตที่ดี ความปลอดภัยเพื่อสร้างสังคมให้มั่นคงและน่าอยู่
- จ. ยุทธศาสตร์การพัฒนาขององค์กรปกครองส่วนท้องถิ่นในเขตจังหวัดพังงา ยุทธศาสตร์ที่ ๓ พัฒนาคุณภาพชีวิต การศึกษา กีฬา และสิ่งแวดล้อม
๕. ยุทธศาสตร์ด้านการพัฒนาด้านคุณภาพชีวิตและสังคม
 ๕.๓ กลยุทธ์: ส่งเสริมป้องกันความปลอดภัย ป้องกันชีวิตและทรัพย์สิน
 (๒) แผนงานงานรักษาความสงบภายใน >> งานป้องกันและการบรรเทาสาธารณภัย

ที่	โครงการ	วัตถุประสงค์	เป้าหมาย (ผลผลิตโครงการ)	งบประมาณ					ตัวชี้วัด (KPI)	ผลที่คาดว่าจะได้รับ	หน่วยงานที่รับผิดชอบ
				๒๕๖๖ (บาท)	๒๕๖๗ (บาท)	๒๕๖๘ (บาท)	๒๕๖๙ (บาท)	๒๕๗๐ (บาท)			
๑	โครงการจัดซื้อกล้องโทรทัศน์วงจรปิด (CCTV) พร้อมติดตั้ง หมู่ที่ ๑ บ้านหล่อยูง	เพื่อให้ประชาชนได้ รั บ ความปลอดภัยในชีวิตและทรัพย์สิน	เป้าหมาย จัดซื้อกล้องโทรทัศน์วงจรปิด (CCTV) พร้อมติดตั้ง หมู่ที่ ๑ บ้านหล่อยูง ผลผลิต ถนนสายบ้านหล่อยูง – บ้านคลองเคียน จำนวน ๒ จุด (ตามแบบแปลน อบต.หล่อยูงกำหนด)	๑๓๐,๐๐๐	-	-	-	-	ร้อยละความปลอดภัยของประชาชน	ประชาชนได้รับความปลอดภัยในชีวิตและทรัพย์สิน	สำนักงานปลัด

รายละเอียดโครงการพัฒนา
 ที่นำมาจาแผนพัฒนาหมู่บ้าน /แผนชุมชน
 แผนพัฒนาท้องถิ่น (พ.ศ. ๒๕๖๖-๒๕๗๐) แก้ไข ครั้งที่ ๑/๒๕๖๖
 องค์การบริหารส่วนตำบลหล่อยูง

- ก. ยุทธศาสตร์ชาติ ๒๐ ปี ยุทธศาสตร์ที่ ๓ ด้านการพัฒนาและเสริมสร้างศักยภาพทรัพยากรมนุษย์
 ยุทธศาสตร์ที่ ๔ ด้านการสร้างโอกาสและความเสมอภาคทางสังคม
- ข. แผนพัฒนาเศรษฐกิจและสังคมแห่งชาติ ฉบับที่ ๑๓ หมายความว่า ๔ ไทยเป็นศูนย์กลางทางการแพทย์และสุขภาพมูลค่าสูง
 หมายความว่า ๘ ไทยมีพื้นที่และเมืองอัจฉริยะที่น่าอยู่ ปลอดภัย เด็ดโตได้อย่างยั่งยืน
- ค. Sustainable Development Goals: SDGs เป้าหมายที่ ๓ สร้างหลักประกันว่าคนมีชีวิตที่มีสุขภาพดีและส่งเสริมความเป็นอยู่ที่ดีสำหรับทุกคนในทุกวัย
- ง. ยุทธศาสตร์จังหวัด ยุทธศาสตร์ที่ ๔ ยกระดับคุณภาพชีวิตที่ดี ความปลอดภัยเพื่อสร้างสังคมให้มั่นคงและน่าอยู่
- จ. ยุทธศาสตร์การพัฒนาขององค์กรปกครองส่วนท้องถิ่นในเขตจังหวัดพังงา ยุทธศาสตร์ที่ ๓ พัฒนาคุณภาพชีวิต การศึกษา กีฬา และสิ่งแวดล้อม
๕. ยุทธศาสตร์ด้านการพัฒนาด้านคุณภาพชีวิตและสังคม
 ๕.๓ กลยุทธ์: ส่งเสริมป้องกันความปลอดภัย ป้องกันชีวิตและทรัพย์สิน
 (๒) แผนงานงานรักษาความสงบภายใน >> งานป้องกันและการบรรเทาสาธารณภัย

ที่	โครงการ	วัตถุประสงค์	เป้าหมาย (ผลผลิตโครงการ)	งบประมาณ					ตัวชี้วัด (KPI)	ผลที่คาดว่าจะได้รับ	หน่วยงานที่ รับผิดชอบ
				๒๕๖๖ (บาท)	๒๕๖๗ (บาท)	๒๕๖๘ (บาท)	๒๕๖๙ (บาท)	๒๕๗๐ (บาท)			
๓	โครงการจัดซื้อกล้องโทรทัศน์วงจรปิด (CCTV) พร้อมติดตั้ง หมู่ที่ ๓ บ้านนา	เพื่อให้ประชาชนได้ รั บ ความปลอดภัยในชีวิตและทรัพย์สิน	เป้าหมาย จัดซื้อกล้องโทรทัศน์วงจรปิด (CCTV) พร้อมติดตั้ง หมู่ที่ ๓ บ้านนา ผลผลิต ๑) บริเวณ ๓ แยกถนนสายบ้านนา-บ้านต้นม่วง ๒) บริเวณ ๓ แยกถนนสายบ้านนา-บ้านแหลมหิน ๓) บริเวณถนนสายบ้านหล่อยูง-บ้านคลองเคียน ๔) บริเวณถนนสายไร่ปี (รายละเอียดตามแบบแปลนอบต.หล่อยูงกำหนด)	๖๐๐,๐๐๐	-	-	-	-	ร้อยละความปลอดภัยของประชาชน	ประชาชนได้รับความปลอดภัยในชีวิตและทรัพย์สิน	สำนักงานปลัด

รายละเอียดโครงการพัฒนา
 ที่นำมาจาแผนพัฒนาหมู่บ้าน /แผนชุมชน
 แผนพัฒนาท้องถิ่น (พ.ศ. ๒๕๖๖-๒๕๗๐) แก้ไข ครั้งที่ ๑/๒๕๖๖
 องค์การบริหารส่วนตำบลหล่อยูง

- ก. ยุทธศาสตร์ชาติ ๒๐ ปี ยุทธศาสตร์ที่ ๓ ด้านการพัฒนาและเสริมสร้างศักยภาพทรัพยากรมนุษย์
 ยุทธศาสตร์ที่ ๔ ด้านการสร้างโอกาสและความเสมอภาคทางสังคม
- ข. แผนพัฒนาเศรษฐกิจและสังคมแห่งชาติ ฉบับที่ ๑๓ หมายความว่า ๔ ไทยเป็นศูนย์กลางทางการแพทย์และสุขภาพมูลค่าสูง
 หมายความว่า ๘ ไทยมีพื้นที่และเมืองอัจฉริยะที่น่าอยู่ ปลอดภัย เด็ดโตได้อย่างยั่งยืน
- ค. Sustainable Development Goals: SDGs เป้าหมายที่ ๓ สร้างหลักประกันว่าคนมีชีวิตที่มีสุขภาพดีและส่งเสริมความเป็นอยู่ที่ดีสำหรับทุกคนในทุกวัย
- ง. ยุทธศาสตร์จังหวัด ยุทธศาสตร์ที่ ๔ ยกระดับคุณภาพชีวิตที่ดี ความปลอดภัยเพื่อสร้างสังคมให้มั่นคงและน่าอยู่
- จ. ยุทธศาสตร์การพัฒนาขององค์กรปกครองส่วนท้องถิ่นในเขตจังหวัดพังงา ยุทธศาสตร์ที่ ๓ พัฒนาคุณภาพชีวิต การศึกษา กีฬา และสิ่งแวดล้อม
๕. ยุทธศาสตร์ด้านการพัฒนาด้านคุณภาพชีวิตและสังคม
 ๕.๓ กลยุทธ์: ส่งเสริมป้องกันความปลอดภัย ป้องกันชีวิตและทรัพย์สิน
 (๒) แผนงานงานรักษาความสงบภายใน >> งานป้องกันและการบรรเทาสาธารณภัย

ที่	โครงการ	วัตถุประสงค์	เป้าหมาย (ผลผลิตโครงการ)	งบประมาณ					ตัวชี้วัด (KPI)	ผลที่คาดว่าจะได้รับ	หน่วยงานที่รับผิดชอบ
				๒๕๖๖ (บาท)	๒๕๖๗ (บาท)	๒๕๖๘ (บาท)	๒๕๖๙ (บาท)	๒๕๗๐ (บาท)			
๕	โครงการจัดซื้อกล้องโทรทัศน์วงจรปิด (CCTV) พร้อมติดตั้ง หมู่ที่ ๕ บ้านควน	เพื่อให้ประชาชนได้ รั บ ความปลอดภัยในชีวิตและทรัพย์สิน	เป้าหมาย/ผลผลิต จัดซื้อกล้องโทรทัศน์วงจรปิด (CCTV) พร้อมติดตั้ง หมู่ที่ ๕ บ้านควน ๑) ปากทางซอยบ้านนาทอง-บ้านต้นม่วง จำนวน ๑ จุด ๒) ปากทางเข้าถนนสายบ้านควน-พรุ่ฝักหนาม จำนวน ๒ จุด ๓) โค้งโรงแรมเดอะ แอดเวนเจอร์ เม้าท์เทน คลับ จำนวน ๑ จุด (รายละเอียดตามแบบแปลนอบต.หล่อยูงกำหนด)	๑๙๕,๐๐๐	-	-	-	-	ร้อยละความปลอดภัยของประชาชน	ประชาชนได้รับความปลอดภัยในชีวิตและทรัพย์สิน	สำนักงานปลัด

รายละเอียดโครงการพัฒนา
ที่นำมาจาแผนพัฒนาหมู่บ้าน /แผนชุมชน
แผนพัฒนาท้องถิ่น (พ.ศ. ๒๕๖๖-๒๕๗๐) แก้ไข ครั้งที่ ๑/๒๕๖๖
องค์การบริหารส่วนตำบลหล่อยูง

แบบ ผ.๐๒/๑

- ก. ยุทธศาสตร์ชาติ ๒๐ ปี ยุทธศาสตร์ที่ ๓ ด้านการพัฒนาและเสริมสร้างศักยภาพทรัพยากรมนุษย์
ยุทธศาสตร์ที่ ๔ ด้านการสร้างโอกาสและความเสมอภาคทางสังคม
- ข. แผนพัฒนาเศรษฐกิจและสังคมแห่งชาติ ฉบับที่ ๑๓ หมุดหมายที่ ๔ ไทยเป็นศูนย์กลางทางการแพทย์และสุขภาพมูลค่าสูง
หมุดหมายที่ ๘ ไทยมีพื้นที่และเมืองอัจฉริยะที่น่าอยู่ ปลอดภัย เด็ดขาดได้อย่างยั่งยืน
- ค. Sustainable Development Goals: SDGs เป้าหมายที่ ๓ สร้างหลักประกันว่าคนมีชีวิตที่มีสุขภาพดีและส่งเสริมความเป็นอยู่ที่ดีสำหรับทุกคนในทุกวัย
- ง. ยุทธศาสตร์จังหวัด ยุทธศาสตร์ที่ ๔ ยกระดับคุณภาพชีวิตที่ดี ปลอดภัยเพื่อสร้างสังคมให้มั่นคงและน่าอยู่
- จ. ยุทธศาสตร์การพัฒนาขององค์กรปกครองส่วนท้องถิ่นในเขตจังหวัดพังงา ยุทธศาสตร์ที่ ๓ พัฒนาคุณภาพชีวิต การศึกษา กีฬา และสิ่งแวดล้อม
๕. ยุทธศาสตร์ด้านการพัฒนาด้านคุณภาพชีวิตและสังคม
๕.๓ กลยุทธ์: ส่งเสริมป้องกันความปลอดภัย ป้องกันชีวิตและทรัพย์สิน
(๒) แผนงานงานรักษาความสงบภายใน >> งานป้องกันและการบรรเทาสาธารณภัย

ที่	โครงการ	วัตถุประสงค์	เป้าหมาย (ผลผลิตโครงการ)	งบประมาณ					ตัวชี้วัด (KPI)	ผลที่คาดว่าจะได้รับ	หน่วยงานที่ รับผิดชอบ
				๒๕๖๖ (บาท)	๒๕๖๗ (บาท)	๒๕๖๘ (บาท)	๒๕๖๙ (บาท)	๒๕๗๐ (บาท)			
๖	โครงการจัดซื้อกล้องโทรทัศน์วงจรปิด (CCTV) พร้อมติดตั้ง หมู่ที่ ๖ บ้านแหลมหิน	เพื่อให้ประชาชนได้ รั บ ความปลอดภัยในชีวิตและทรัพย์สิน	เป้าหมาย/ผลผลิต จัดซื้อกล้องโทรทัศน์วงจรปิด (CCTV) พร้อมติดตั้ง หมู่ที่ ๖ บ้านแหลมหิน ๑) บริเวณสามแยกบ้านเกาะแรด ๒) บริเวณสามแยกทางเข้าสายปูดำ ๓) บริเวณสามแยกทางเข้า ร.ร. บ้านแหลมหิน ๔) บริเวณมัสยิดบ้านแหลมหิน ๕) บริเวณสามแยกในบ้าน (บ้านเกาะแรด) ๖) บริเวณลานท่าเรือบ้านเกาะแรด (รายละเอียดตามแบบแปลน อบต.หล่อยูงกำหนด)	๖๐๐,๐๐๐	-	-	-	-	ร้อยละความปลอดภัยของประชาชน	ประชาชนได้รับความปลอดภัยในชีวิตและทรัพย์สิน	สำนักงานปลัด

รายละเอียดโครงการพัฒนา
 ที่นำมาจาแผนพัฒนาหมู่บ้าน /แผนชุมชน
 แผนพัฒนาท้องถิ่น (พ.ศ. ๒๕๖๖-๒๕๗๐) แก้ไข ครั้งที่ ๑/๒๕๖๖
 องค์การบริหารส่วนตำบลหล่อยูง

- ก. ยุทธศาสตร์ชาติ ๒๐ ปี ยุทธศาสตร์ที่ ๓ ด้านการพัฒนาและเสริมสร้างศักยภาพทรัพยากรมนุษย์
 ยุทธศาสตร์ที่ ๔ ด้านการสร้างโอกาสและความเสมอภาคทางสังคม
- ข. แผนพัฒนาเศรษฐกิจและสังคมแห่งชาติ ฉบับที่ ๑๓ หมุดหมายที่ ๔ ไทยเป็นศูนย์กลางทางการแพทย์และสุขภาพมูลค่าสูง
 หมุดหมายที่ ๘ ไทยมีพื้นที่และเมืองอัจฉริยะที่น่าอยู่ ปลอดภัย เด็ดขาดได้อย่างยั่งยืน
- ค. Sustainable Development Goals: SDGs เป้าหมายที่ ๓ สร้างหลักประกันว่าคนมีชีวิตที่มีสุขภาพดีและส่งเสริมความเป็นอยู่ที่ดีสำหรับทุกคนในทุกวัย
- ง. ยุทธศาสตร์จังหวัด ยุทธศาสตร์ที่ ๔ ยกระดับคุณภาพชีวิตที่ดี ปลอดภัยเพื่อสร้างสังคมให้มั่นคงและน่าอยู่
- จ. ยุทธศาสตร์การพัฒนาขององค์กรปกครองส่วนท้องถิ่นในเขตจังหวัดพังงา ยุทธศาสตร์ที่ ๓ พัฒนาคุณภาพชีวิต การศึกษา กีฬา และสิ่งแวดล้อม
๕. ยุทธศาสตร์ด้านการพัฒนาด้านคุณภาพชีวิตและสังคม
 ๕.๓ กลยุทธ์: ส่งเสริมป้องกันความปลอดภัย ป้องกันชีวิตและทรัพย์สิน
 (๒) แผนงานงานรักษาความสงบภายใน >> งานป้องกันและการบรรเทาสาธารณภัย

ที่	โครงการ	วัตถุประสงค์	เป้าหมาย (ผลผลิตโครงการ)	งบประมาณ					ตัวชี้วัด (KPI)	ผลที่คาดว่าจะได้รับ	หน่วยงานที่ รับผิดชอบ
				๒๕๖๖ (บาท)	๒๕๖๗ (บาท)	๒๕๖๘ (บาท)	๒๕๖๙ (บาท)	๒๕๗๐ (บาท)			
๗	โครงการจัดซื้อกล้องโทรทัศน์วงจรปิด (CCTV) พร้อมติดตั้ง หมู่ที่ ๗ บ้านบางจัน	เพื่อให้ประชาชนได้ รั บ ความปลอดภัยในชีวิตและทรัพย์สิน	เป้าหมาย/ผลผลิต จัดซื้อกล้องโทรทัศน์วงจรปิด (CCTV) พร้อมติดตั้ง หมู่ที่ ๗ บ้านบางจัน ๑) บริเวณสามแยก รร.บ้านบางจัน ๒) บริเวณสามแยกมัธยมบ้านบางจัน ๓) บริเวณสายนาทะเล ๔) บริเวณท่าเรือบ้านบางจัน ๕) บริเวณสามแยกถนนสายบ้านบางจัน-สองสลึง ๖) บริเวณสามแยกในบ้าน บ้านบางจัน (รายละเอียดตามแบบแปลน อบต.หล่อยูงกำหนด)	๖๐๐,๐๐๐	-	-	-	-	ร้อยละความปลอดภัยของประชาชน	ประชาชนได้รับความปลอดภัยในชีวิตและทรัพย์สิน	สำนักงานปลัด

รายละเอียดโครงการพัฒนา
 ที่นำมาจาแผนพัฒนาหมู่บ้าน /แผนชุมชน
 แผนพัฒนาท้องถิ่น (พ.ศ. ๒๕๖๖-๒๕๗๐) แก้ไข ครั้งที่ ๑/๒๕๖๖
 องค์การบริหารส่วนตำบลห้วยยาง

- ก. ยุทธศาสตร์ชาติ ๒๐ ปี ยุทธศาสตร์ที่ ๓ ด้านการพัฒนาและเสริมสร้างศักยภาพทรัพยากรมนุษย์
 ยุทธศาสตร์ที่ ๔ ด้านการสร้างโอกาสและความเสมอภาคทางสังคม
- ข. แผนพัฒนาเศรษฐกิจและสังคมแห่งชาติ ฉบับที่ ๑๓ หมุดหมายที่ ๔ ไทยเป็นศูนย์กลางทางการแพทย์และสุขภาพมูลค่าสูง
 หมุดหมายที่ ๘ ไทยมีพื้นที่และเมืองอัจฉริยะที่น่าอยู่ ปลอดภัย เด็ดขาดได้อย่างยั่งยืน
- ค. Sustainable Development Goals: SDGs เป้าหมายที่ ๓ สร้างหลักประกันว่าคนมีชีวิตที่มีสุขภาพดีและส่งเสริมความเป็นอยู่ที่ดีสำหรับทุกคนในทุกวัย
- ง. ยุทธศาสตร์จังหวัด ยุทธศาสตร์ที่ ๔ ยกระดับคุณภาพชีวิตที่ดี ปลอดภัยเพื่อสร้างสังคมให้มั่นคงและน่าอยู่
- จ. ยุทธศาสตร์การพัฒนาขององค์กรปกครองส่วนท้องถิ่นในเขตจังหวัดพังงา ยุทธศาสตร์ที่ ๓ พัฒนาคุณภาพชีวิต การศึกษา กีฬา และสิ่งแวดล้อม
๕. ยุทธศาสตร์ด้านการพัฒนาด้านคุณภาพชีวิตและสังคม
 ๕.๓ กลยุทธ์: ส่งเสริมป้องกันความปลอดภัย ป้องกันชีวิตและทรัพย์สิน
 (๒) แผนงานงานรักษาความสงบภายใน >> งานป้องกันและการบรรเทาสาธารณภัย

ที่	โครงการ	วัตถุประสงค์	เป้าหมาย (ผลผลิตโครงการ)	งบประมาณ					ตัวชี้วัด (KPI)	ผลที่คาดว่าจะได้รับ	หน่วยงานที่รับผิดชอบ
				๒๕๖๖ (บาท)	๒๕๖๗ (บาท)	๒๕๖๘ (บาท)	๒๕๖๙ (บาท)	๒๕๗๐ (บาท)			
๙	โครงการจัดซื้อกล้องโทรทัศน์วงจรปิด (CCTV) พร้อมติดตั้ง หมู่ที่ ๙ บ้านบากัน	เพื่อให้ประชาชนได้ รั บ ความ ปลอดภัยในชีวิตและทรัพย์สิน	เป้าหมาย/ผลผลิต จัดซื้อกล้องโทรทัศน์วงจรปิด (CCTV) พร้อมติดตั้ง หมู่ที่ ๙ บ้านบากัน ๑) บริเวณสามแยกถนนสายบากัน-บางจัน ๒) บริเวณสามแยกถนนสายห้วยยาง-คลองเคียน ๓) บริเวณสามแยกถนนสายท่าเรือบากัน ๔) บริเวณสามแยกถนนสายป่าพร้าว ๕) บริเวณถนนสายห้วยยาง-คลองเคียน ๖) บริเวณสามแยกถนนทางเข้า ร.ร. บ้านบากัน (รายละเอียดตามแบบแปลน อบต.ห้วยยางกำหนด)	๖๐๐,๐๐๐	-	-	-	-	ร้อยละความปลอดภัยของประชาชน	ประชาชนได้รับความปลอดภัยในชีวิตและทรัพย์สิน	สำนักงานปลัด

รายละเอียดโครงการพัฒนา
ที่นำมาจาแผนพัฒนาหมู่บ้าน /แผนชุมชน
แผนพัฒนาท้องถิ่น (พ.ศ. ๒๕๖๖-๒๕๗๐) แก้วไข ครั้งที่ ๑/๒๕๖๖
องค์การบริหารส่วนตำบลหล่อยูง

แบบ ผ.๐๒/๑

- ก. ยุทธศาสตร์ชาติ ๒๐ ปี ยุทธศาสตร์ที่ ๓ ด้านการพัฒนาและเสริมสร้างศักยภาพทรัพยากรมนุษย์
ยุทธศาสตร์ที่ ๔ ด้านการสร้างโอกาสและความเสมอภาคทางสังคม
- ข. แผนพัฒนาเศรษฐกิจและสังคมแห่งชาติ ฉบับที่ ๑๓ หมุดหมายที่ ๔ ไทยเป็นศูนย์กลางทางการแพทย์และสุขภาพมูลค่าสูง
หมุดหมายที่ ๘ ไทยมีพื้นที่และเมืองอัจฉริยะที่น่าอยู่ ปลอดภัย เด็ดโตได้อย่างยั่งยืน
- ค. Sustainable Development Goals: SDGs เป้าหมายที่ ๓ สร้างหลักประกันว่าคนมีชีวิตที่มีสุขภาพดีและส่งเสริมความเป็นอยู่ที่ดีสำหรับทุกคนในทุกวัย
- ง. ยุทธศาสตร์จังหวัด ยุทธศาสตร์ที่ ๔ ยกระดับคุณภาพชีวิตที่ดี ปลอดภัยเพื่อสร้างสังคมให้มั่นคงและน่าอยู่
- จ. ยุทธศาสตร์การพัฒนาขององค์กรปกครองส่วนท้องถิ่นในเขตจังหวัดพังงา ยุทธศาสตร์ที่ ๓ พัฒนาคุณภาพชีวิต การศึกษา กีฬา และสิ่งแวดล้อม
๕. ยุทธศาสตร์ด้านการพัฒนาด้านคุณภาพชีวิตและสังคม
๕.๓ กลยุทธ์: ส่งเสริมป้องกันความปลอดภัย ป้องกันชีวิตและทรัพย์สิน
(๒) แผนงานงานรักษาความสงบภายใน >> งานป้องกันและการบรรเทาสาธารณภัย

ที่	โครงการ	วัตถุประสงค์	เป้าหมาย (ผลผลิตโครงการ)	งบประมาณ					ตัวชี้วัด (KPI)	ผลที่คาดว่าจะได้รับ	หน่วยงานที่ รับผิดชอบ
				๒๕๖๖ (บาท)	๒๕๖๗ (บาท)	๒๕๖๘ (บาท)	๒๕๖๙ (บาท)	๒๕๗๐ (บาท)			
๑๐	โครงการจัดซื้อกล้องโทรทัศน์วงจรปิด (CCTV) พร้อมติดตั้ง หมู่ที่ ๑๐ บ้านหล่อยูงตะวันออก	เพื่อให้ประชาชนได้ รับ ความปลอดภัยในชีวิตและทรัพย์สิน	เป้าหมาย/ผลผลิต จัดซื้อกล้องโทรทัศน์วงจรปิด (CCTV) พร้อมติดตั้ง หมู่ที่ ๑๐ บ้านหล่อยูงตะวันออก ๑) ปากทางซอยบ้านหอยโข่ง จำนวน ๒ จุด (รายละเอียดตามแบบแปลนอบต.หล่อยูงกำหนด)	๑๓๐,๐๐๐	-	-	-	-	ร้อยละความปลอดภัยของประชาชน	ประชาชนได้รับความปลอดภัยในชีวิตและทรัพย์สิน	สำนักงานปลัด
รวม	๑๐ โครงการ			๓,๘๕๕,๐๐๐	-	-	-	-			

บัญชีครุภัณฑ์
แผนพัฒนาท้องถิ่น (พ.ศ. ๒๕๖๖-๒๕๗๐) แก้ไข ครั้งที่ ๑/๒๕๖๖
องค์การบริหารส่วนตำบลห้วยยาง

แบบ ผ.๐๓

ที่	แผนงาน	หมวด	ประเภท	เป้าหมาย (ผลผลิตครุภัณฑ์)	งบประมาณ					หน่วยงานที่ รับผิดชอบ
					๒๕๖๖ (บาท)	๒๕๖๗ (บาท)	๒๕๖๘ (บาท)	๒๕๖๙ (บาท)	๒๕๗๐ (บาท)	
	แผนงาน บริหารงาน ทั่วไป	ค่าครุภัณฑ์	ครุภัณฑ์ คอมพิวเตอร์	จัดซื้อเครื่องคอมพิวเตอร์โน้ตบุ๊ก สำหรับงาน ประมวลผล จำนวน ๒ เครื่อง โดยมีคุณลักษณะพื้นฐานตามหลักเกณฑ์ราคากลาง และคุณลักษณะขั้นพื้นฐานครุภัณฑ์คอมพิวเตอร์ ของ กระทรวงดิจิทัลเพื่อเศรษฐกิจและสังคมกำหนด เพื่อใช้ ในการปฏิบัติงาน	๔๔,๐๐๐	-	-	-	-	สำนักงาน ปลัด
๒	แผนงาน บริหารงาน ทั่วไป	ค่าครุภัณฑ์	ครุภัณฑ์ คอมพิวเตอร์	จัดซื้อเครื่องคอมพิวเตอร์ สำหรับงานสำนักงาน * (จอแสดงภาพขนาดไม่น้อยกว่า ๑๙ นิ้ว) จำนวน ๓ เครื่อง โดยมีคุณลักษณะพื้นฐานตาม หลักเกณฑ์ราคากลางและคุณลักษณะขั้นพื้นฐาน ครุภัณฑ์คอมพิวเตอร์ ของกระทรวงดิจิทัลเพื่อ เศรษฐกิจและสังคมกำหนด เพื่อใช้ในการปฏิบัติงาน	-	๓๔,๐๐๐	-	-	-	สำนักงาน ปลัด
๓	แผนงาน บริหารงาน ทั่วไป	ค่าครุภัณฑ์	ครุภัณฑ์ คอมพิวเตอร์	จัดซื้อเครื่องสำรองไฟฟ้า ขนาด ๘๐๐ VA จำนวน ๓ เครื่อง ที่มีคุณลักษณะพื้นฐานตาม หลักเกณฑ์ราคากลางและคุณลักษณะขั้นพื้นฐาน ครุภัณฑ์คอมพิวเตอร์ ของกระทรวงดิจิทัลเพื่อ เศรษฐกิจและสังคมกำหนด เพื่อใช้ในการปฏิบัติงาน	-	๗,๕๐๐	-	-	-	สำนักงาน ปลัด

บัญชีครุภัณฑ์
แผนพัฒนาท้องถิ่น (พ.ศ. ๒๕๖๖-๒๕๗๐) แก้ไข ครั้งที่ ๑/๒๕๖๖
องค์การบริหารส่วนตำบลห้วยยาง

แบบ ผ.๐๓

ที่	แผนงาน	หมวด	ประเภท	เป้าหมาย (ผลผลิตครุภัณฑ์)	งบประมาณ					หน่วยงานที่ รับผิดชอบ
					๒๕๖๖ (บาท)	๒๕๖๗ (บาท)	๒๕๖๘ (บาท)	๒๕๖๙ (บาท)	๒๕๗๐ (บาท)	
๔	แผนงาน บริหารงาน ทั่วไป	ค่าครุภัณฑ์	ครุภัณฑ์ คอมพิวเตอร์	เครื่องพิมพ์แบบฉีดหมึกพร้อมติดตั้งถังหมึกพิมพ์ (Ink Tank Printer) จำนวน ๑ เครื่อง โดยมีคุณลักษณะพื้นฐานตามหลักเกณฑ์ราคากลาง และคุณลักษณะขั้นพื้นฐานครุภัณฑ์คอมพิวเตอร์ ของ กระทรวงดิจิทัลเพื่อเศรษฐกิจและสังคมกำหนด เพื่อใช้ ในการปฏิบัติงาน	๔,๓๐๐	-	-	-	-	สำนักงาน ปลัด
๕	แผนงาน บริหารงาน ทั่วไป	ค่าครุภัณฑ์	ครุภัณฑ์ ไฟฟ้าและ วิทยุ	ตู้ลำโพงขยายเสียงเคลื่อนที่ จำนวน ๑ เครื่อง โดยมีคุณลักษณะพื้นฐาน ดังนี้ ๑) ขนาด ๑๕ นิ้ว ๒) ๑๐๐๐วัตต์ ๓) มีระบบเชื่อมต่อ BLUETOOTH, USB/SD, MP๓ พร้อมไมค์ลอยคู่ มีแบตเตอรี่ในตัว ๔) มีล้อลาก	๖,๐๐๐	-	-	-	-	สำนักงาน ปลัด
๖	แผนงาน บริหารงาน ทั่วไป	ค่าครุภัณฑ์	ครุภัณฑ์ คอมพิวเตอร์	ตู้เหล็ก แบบ ๒ บาน จำนวน ๑ ตู้ ไว้จัดเก็บเอกสาร โดยมีคุณลักษณะพื้นฐาน ดังนี้ ๑) มีมือจับชนิดบิด ๒) มีแผ่นชั้นปรับระดับ ๓ ชั้น ๓) คุณสมบัติตาม (มอก.)	-	๕,๖๐๐	-	-	-	สำนักงาน ปลัด

บัญชีครุภัณฑ์
แผนพัฒนาท้องถิ่น (พ.ศ. ๒๕๖๖-๒๕๗๐) แก้ไข ครั้งที่ ๑/๒๕๖๖
องค์การบริหารส่วนตำบลห้วยยาง

แบบ ผ.๐๓

ที่	แผนงาน	หมวด	ประเภท	เป้าหมาย (ผลผลิตครุภัณฑ์)	งบประมาณ					หน่วยงานที่ รับผิดชอบ
					๒๕๖๖ (บาท)	๒๕๖๗ (บาท)	๒๕๖๘ (บาท)	๒๕๖๙ (บาท)	๒๕๗๐ (บาท)	
๗	แผนงาน บริหารงาน ทั่วไป	ค่าครุภัณฑ์	ครุภัณฑ์ สำนักงาน	ตู้เหล็ก แบบ ๔ ล็อก จำนวน ๑ ตู้ ไว้จัดเก็บเอกสารโดยมีคุณลักษณะพื้นฐาน ดังนี้ ๑) มีหูล็อก ๒) คุณสมบัติตาม (มอก.)	-	๖,๙๐๐	-	-	-	สำนักงาน ปลัด
๘	แผนงาน บริหารงาน ทั่วไป	ค่าครุภัณฑ์	ครุภัณฑ์ สำนักงาน	เครื่องปรับอากาศ แบบติดผนัง ขนาด ๑๘,๐๐๐ บีทียู (ราคารวมค่าติดตั้ง) จำนวน ๑ เครื่อง โดยมีคุณลักษณะพื้นฐานตามบัญชีราคามาตรฐาน ครุภัณฑ์ สำนักงานงบประมาณ เพื่อใช้ในการปฏิบัติงาน	-	-	๒๒,๖๐๐	-	-	สำนักงาน ปลัด
๙	แผนงาน บริหารงาน ทั่วไป	ค่าครุภัณฑ์	ครุภัณฑ์ คอมพิวเตอร์	อุปกรณ์อ่านบัตรแบบเอนกประสงค์ (Smart Card Reader) จำนวน ๓ เครื่อง โดยมีคุณลักษณะพื้นฐานตามหลักเกณฑ์ราคากลาง และคุณลักษณะขั้นพื้นฐานครุภัณฑ์คอมพิวเตอร์ ของ กระทรวงดิจิทัลเพื่อเศรษฐกิจและสังคมกำหนด เพื่อใช้ ในการปฏิบัติงาน	-	๒,๑๐๐	-	-	-	สำนักงาน ปลัด