

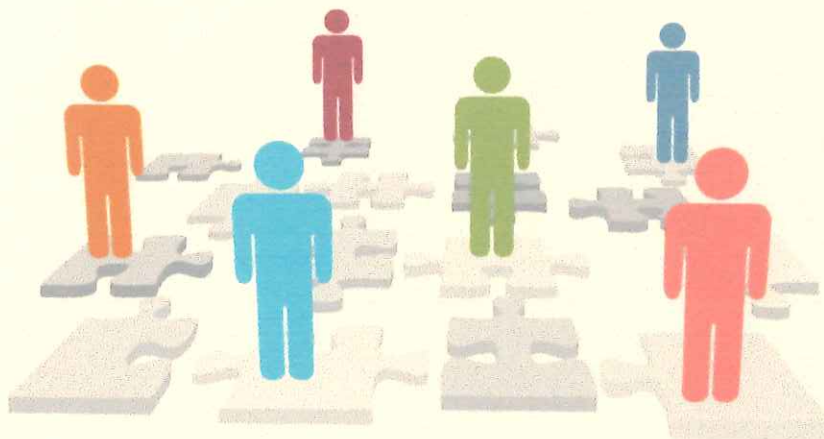

แผนอัตรากำลัง ๓ ปี

ประจำปีงบประมาณ พ.ศ. ๒๕๖๗ - ๒๕๖๙



องค์การบริหารส่วนตำบลหล่ออยู่

อำเภอตะกั่วทุ่ง จังหวัดพังงา

สารบัญ

	หน้า
๑. หลักการและเหตุผล	๑
๒. วัตถุประสงค์	๒
๓. กรอบแนวคิดในการจัดทำแผนอัตรากำลัง ๓ ปี	๓
๔. สภาพปัญหา ความต้องการของประชาชนในเขตพื้นที่องค์กรปกครองส่วนท้องถิ่น	๑๔
๕. ภารกิจ อำนาจหน้าที่ขององค์กรปกครองส่วนท้องถิ่น	๒๓
๖. ภารกิจหลัก และภารกิจรองขององค์กรปกครองส่วนท้องถิ่น	๒๖
๗. สรุปปัญหาและแนวทางในการบริหารงานบุคคล	๒๖
๘. โครงสร้างการกำหนดส่วนราชการ	๓๓
๙. ภาระค่าใช้จ่ายเกี่ยวกับเงินเดือน	๓๘
๑๐. แผนภูมิโครงสร้างการแบ่งส่วนราชการตามแผนอัตรากำลัง ๓ ปี	๔๒
๑๑. บัญชีแสดงจัดคนลงสู่ตำแหน่งและการกำหนดเลขที่ตำแหน่งในส่วนราชการ	๔๘
๑๒. แนวทางการพัฒนาข้าราชการหรือพนักงานส่วนท้องถิ่น	๕๑
๑๓. ประกาศคุณธรรม จริยธรรมของข้าราชการหรือพนักงานส่วนท้องถิ่น	๕๓
๑๔. นโยบายกำกับดูแลองค์การที่ดีและแนวทางในการปฏิบัติตามประมวลจริยธรรม	๕๔

แผนอัตรากำลัง ๓ ปี ประจำปีงบประมาณ พ.ศ. ๒๕๖๗ - ๒๕๖๙
ขององค์การบริหารส่วนตำบลหล่ออยู่ อำเภอตะกั่วทุ่ง จังหวัดพังงา

.....

๑. หลักการและเหตุผล

การบริหารจัดการอัตรากำลังของหน่วยงานรัฐ เป็นสิ่งสำคัญและต้องดำเนินการต่อเนื่อง เนื่องจาก การกำหนดอัตรากำลังคนในองค์กรหนึ่งจะมีความสัมพันธ์กับการกำหนดอัตราเงินเดือน ค่าจ้าง ค่าตอบแทน ประโยชน์ตอบแทนอื่น และสวัสดิการอื่น ๆ อีกมากมาย ที่มีความสัมพันธ์เกี่ยวเนื่องสอดคล้องกัน ประกอบองค์การบริหารส่วนตำบลหล่ออยู่ จำเป็นต้องจัดทำแผนอัตรากำลัง ๓ ปี ประจำปีงบประมาณ พ.ศ.๒๕๖๗ - ๒๕๖๙ ให้สอดคล้องและสัมพันธ์กับแผนอัตรากำลังฉบับเดิมเป็นสำคัญ เพื่อให้การบริหารจัดการอัตรากำลังของหน่วยงานให้มีความสมบูรณ์และต่อเนื่อง ใช้ประกอบการบริหารจัดการอัตรากำลังของบุคลากรในสังกัด โดยหลักการดำเนินการจัดทำแผนอัตรากำลังอยู่ภายใต้เงื่อนไข ดังนี้

๑.๑ ประกาศคณะกรรมการกลางพนักงานส่วนตำบล (ก.อบต.) เรื่อง มาตรฐานทั่วไปเกี่ยวกับอัตรากำลัง ตำแหน่ง กำหนดให้คณะกรรมการกลางพนักงานส่วนตำบล กำหนดตำแหน่งพนักงานส่วนตำบล ว่าจะมีตำแหน่งใด ระดับใด อยู่ในส่วนราชการใด จำนวนเท่าใด ให้คำนึงถึงภาระหน้าที่ความรับผิดชอบ ลักษณะงานที่ต้องปฏิบัติ ความยาก ปริมาณและคุณภาพของงาน ตลอดจนทั้งภาระค่าใช้จ่ายขององค์การบริหารส่วนตำบล ที่จะต้องจ่ายในด้านบุคคล โดยให้องค์การบริหารส่วนตำบลหล่ออยู่ จัดทำแผนอัตรากำลังของพนักงานส่วนตำบล เพื่อใช้ในการกำหนดตำแหน่งโดยความเห็นชอบของคณะกรรมการกลางพนักงานส่วนตำบลจังหวัดพังงา ทั้งนี้ ให้เป็นไปตามหลักเกณฑ์ และวิธีการที่คณะกรรมการกลางพนักงานส่วนตำบล (ก.อบต.) กำหนด

๑.๒ คณะกรรมการกลางพนักงานส่วนตำบล (ก.อบต.) ได้มีมติเห็นชอบประกาศการกำหนด ตำแหน่งข้าราชการหรือพนักงานส่วนท้องถิ่น โดยกำหนดแนวทางให้องค์การบริหารส่วนตำบล จัดทำแผนอัตรากำลังขององค์การบริหารส่วนตำบล เพื่อเป็นกรอบในการกำหนดตำแหน่งและการใช้ตำแหน่งพนักงานส่วนตำบล โดยเสนอให้คณะกรรมการกลางพนักงานส่วนตำบลจังหวัดพังงา พิจารณาให้ความเห็นชอบ โดยกำหนดให้องค์การบริหารส่วนตำบลหล่ออยู่ แต่งตั้งคณะกรรมการจัดทำแผนอัตรากำลัง วิเคราะห์อำนาจหน้าที่และภารกิจขององค์การบริหารส่วนตำบล วิเคราะห์ความต้องการกำลังคน วิเคราะห์การวางแผนการใช้กำลังคน จัดทำกรอบอัตรากำลัง และกำหนดหลักเกณฑ์ และเงื่อนไข ในการกำหนดตำแหน่งพนักงานส่วนตำบล ตามแผนอัตรากำลัง ๓ ปี

๑.๓ มติในที่ประชุม คณะกรรมการพนักงานส่วนตำบลจังหวัดพังงา ครั้งที่ ๒/๒๕๖๖ เมื่อวันที่ ๒๓ กุมภาพันธ์ ๒๕๖๖ เห็นชอบให้องค์การบริหารส่วนตำบลหล่ออยู่ จัดทำแผนอัตรากำลัง ๓ ปี ประจำปีงบประมาณ พ.ศ.๒๕๖๗ - ๒๕๖๙

๑.๔ จากหลักการและเหตุผลดังกล่าว องค์การบริหารส่วนตำบลหล่ออยู่ จึงได้จัดทำแผนอัตรากำลัง ๓ ปี ประจำปีงบประมาณ พ.ศ. ๒๕๖๗ - ๒๕๖๙ ขึ้น

๒. วัตถุประสงค์ และ ประโยชน์ที่จะได้รับ

๒.๑ วัตถุประสงค์ จากการจัดทำแผนอัตรากำลัง ๓ ปี

๒.๑.๑ เพื่อให้องค์การบริหารส่วนตำบลหล่อยูง มีโครงสร้างการแบ่งงานและระบบงานที่เหมาะสม ไม่ซ้ำซ้อน

๒.๑.๒ เพื่อให้องค์การบริหารส่วนตำบลหล่อยูง มีการกำหนดตำแหน่งการจัดอัตรากำลัง โครงสร้างให้เหมาะสมกับอำนาจหน้าที่ขององค์การบริหารส่วนตำบลหล่อยูง ตามกฎหมายจัดตั้งองค์กรปกครองส่วนท้องถิ่นแต่ละประเภท และตามพระราชบัญญัติกำหนดแผนและขั้นตอนการกระจายอำนาจให้องค์กรปกครองส่วนท้องถิ่น พ.ศ. ๒๕๔๒

๒.๑.๓ เพื่อให้คณะกรรมการพนักงานส่วนตำบลจังหวัดพังงา สามารถตรวจสอบการกำหนดตำแหน่ง และการใช้ตำแหน่งขององค์การบริหารส่วนตำบลหล่อยูง ว่าถูกต้องเหมาะสมหรือไม่

๒.๑.๔ เพื่อเป็นแนวทางในการดำเนินการวางแผนการใช้อัตรากำลังการพัฒนาบุคลากรขององค์การบริหารส่วนตำบลหล่อยูง

๒.๑.๕ เพื่อให้องค์การบริหารส่วนตำบลหล่อยูง สามารถวางแผนอัตรากำลัง ในการบรรจุแต่งตั้ง พนักงานส่วนตำบล เพื่อให้การบริหารงาน ขององค์การบริหารส่วนตำบลหล่อยูง เกิดประโยชน์ต่อประชาชนเกิด ผลสัมฤทธิ์ต่อภารกิจตามอำนาจหน้าที่ มีประสิทธิภาพ มีความคุ้มค่า สามารถลดขั้นตอนการปฏิบัติงาน มีการลด ภารกิจและยุบเลิกหน่วยงานที่ไม่จำเป็นในการปฏิบัติภารกิจ สามารถตอบสนองความต้องการของประชาชนได้เป็น อย่างดี

๒.๑.๖ เพื่อให้องค์การบริหารส่วนตำบลหล่อยูง สามารถควบคุมภาระค่าใช้จ่ายด้านการบริหาร งานบุคคลให้เป็นไปตามที่กฎหมายกำหนด

๒.๒ ประโยชน์ จากการจัดทำแผนอัตรากำลัง ๓ ปี

๒.๒.๑ ผู้บริหารและพนักงานส่วนตำบล ที่มีส่วนเกี่ยวข้องมีความเข้าใจชัดเจนถึงกรอบอัตรากำลังคน ตำแหน่งและหน้าที่รับผิดชอบที่เหมาะสมตามปริมาณและคุณภาพที่ต้องการ

๒.๒.๒ องค์การบริหารส่วนตำบลหล่อยูง มีอัตรากำลังที่เหมาะสม เพื่อเป็นเครื่องมือในการบริหาร สร้างขวัญกำลังใจ และเก็บรักษาคนดีและคนเก่งไว้ในหน่วยงาน

๒.๒.๓ การจัดทำแผนอัตรากำลัง ทำให้สามารถพยากรณ์สิ่งที่จะเกิดขึ้นในอนาคต และสามารถ เตรียมการรองรับกับเหตุการณ์ดังกล่าวไว้ล่วงหน้าได้

๒.๒.๔ การจัดทำแผนอัตรากำลัง ทำให้ทราบข้อมูลพื้นฐานทั้งด้าน จุดแข็ง จุดอ่อน โอกาส และ อุปสรรค ของทรัพยากรบุคคลที่มีอยู่ในปัจจุบัน และในอนาคต สามารถวางแผนล่วงหน้าเกี่ยวกับการใช้ทรัพยากร บุคคลให้สอดคล้องกับสภาวะแวดล้อมต่าง ๆ

๒.๒.๕ การจัดทำแผนอัตรากำลัง เป็นกิจกรรมเชื่อมโยงระหว่างการจัดการทรัพยากรบุคคล และ วางแผนให้สอดคล้องกับการดำเนินงานของกรมส่งเสริมการปกครองส่วนท้องถิ่น ให้เป็นไปอย่างมีประสิทธิภาพ นำไปสู่เป้าหมายในภาพรวมได้

๓. กรอบแนวคิด ทฤษฎี ขอบเขตความสำคัญและกระบวนการในการจัดทำแผนอัตรากำลัง ๓ ปี

กรอบแนวคิด เรื่องการวางแผนอัตรากำลัง

๓.๑ กรอบแนวคิดเรื่องการวางแผนอัตรากำลัง

การกำหนดกรอบอัตรากำลังคนนั้นจะเป็นส่วนหนึ่งของการวางแผนกำลังคนในภาพรวมขององค์กร ซึ่งนักวิชาการในต่างประเทศ นักวิชาการไทย และองค์กรต่างๆ ได้ให้ความหมาย ดังนี้

- The State Auditor's Office ของรัฐเท็กซัส ประเทศสหรัฐอเมริกา ให้ความหมายของการวางแผนกำลังคน คือ “กระบวนการที่เป็นระบบในการระบุความต้องการทุนมนุษย์ เพื่อมาทำงานให้บรรลุเป้าหมายองค์กร และดำเนินการพัฒนากลยุทธ์ต่างๆ เพื่อให้บรรลุความต้องการดังกล่าว” ดังนั้นในการกำหนดกรอบอัตรากำลังในความหมายนี้อาจหมายถึงกระบวนการกำหนดจำนวนและคุณภาพของทุนมนุษย์ที่องค์กรต้องการเพื่อให้สามารถทำงานได้ตามเป้าหมายขององค์กร

- International Personnel Management Association (IPMA) ให้ความหมายของการวางแผนกำลังคน คือ “การวางกลยุทธ์ด้านกำลังคนให้สอดคล้องกับทิศทางธุรกิจขององค์กร โดยการวิเคราะห์สภาพกำลังคนขององค์กรที่มีอยู่ในปัจจุบัน เปรียบเทียบกับความต้องการกำลังคนในอนาคตว่ามีส่วนต่างของความต้องการอย่างไร เพื่อที่จะพัฒนาหรือวางแผนดำเนินการให้องค์กรบรรลุภารกิจ เป้าหมาย และวัตถุประสงค์ที่วางไว้” โดยการกำหนดกรอบอัตรากำลังในความหมายนี้อาจเป็นการหาความต้องการกำลังคนในอนาคตที่จะทำให้องค์กรบรรลุภารกิจ เป้าหมายและวัตถุประสงค์ที่กำหนดไว้ (Mission-based manpower planning)

- ศุภชัย ยาวะประภาษ ให้ความหมายการวางแผนทรัพยากรบุคคลว่า “เป็นกระบวนการในการกำหนดความต้องการบุคลากรล่วงหน้าในแต่ละช่วงเวลาว่า องค์กรต้องการบุคลากรประเภทใด จำนวนเท่าไร และรวมถึงวิธีการในการได้มาซึ่งบุคลากรที่กำหนดไว้ล่วงหน้านี้ด้วย การได้มาซึ่งบุคลากรนี้ รวมถึงแต่การสรรหาคัดเลือกจากภายนอกองค์กร ภายในองค์กร ตลอดจนการพัฒนาเพิ่มศักยภาพของบุคลากรภายในให้มีคุณสมบัติครบถ้วนตามที่ต้องการ นอกจากนี้ ยังรวมถึงการรักษาไว้ซึ่งบุคลากร ตลอดจนการใช้ประโยชน์จากบุคลากรให้เกิดประโยชน์สูงสุดแก่องค์กร”

- สำนักงาน ก.พ. ได้ให้ความหมายของการวางแผนกำลังคนในเอกสารเรื่องการวางแผนกำลังคนเชิงกลยุทธ์ในส่วนราชการ ว่าหมายถึง “การดำเนินการอย่างเป็นระบบในการวิเคราะห์และพยากรณ์เกี่ยวกับอุปสงค์และอุปทานด้านกำลังคน เพื่อนำไปสู่การกำหนดกลวิธีที่จะให้ได้กำลังคนในจำนวนและสมรรถนะที่เหมาะสมมาปฏิบัติงานในเวลาที่ต้องการ โดยมีแผนการใช้และพัฒนากำลังคนเหล่านั้นอย่างมีประสิทธิภาพและต่อเนื่อง ทั้งนี้เพื่อธำรงรักษากำลังคนที่เหมาะสมไว้กับองค์กรอย่างต่อเนื่อง”

- กรมส่งเสริมการปกครองท้องถิ่น ได้ให้ความหมายของการวางแผนกำลังคน ในคู่มือการจัดทำแผนอัตรากำลัง ๓ ปี ว่า การวางแผนกำลังคน (Manpower Planning) หรือการวางแผนทรัพยากรมนุษย์เป็นกิจกรรมหรืองาน ในการกำหนดวัตถุประสงค์ นโยบาย และวิธีปฏิบัติที่ดีที่สุดไว้ล่วงหน้าเพื่อเป็นแนวทางสำหรับดำเนินการให้เป็นไปตามเป้าหมายที่กำหนดไว้ โดยการดำเนินการอย่างเป็นระบบในการวิเคราะห์ และวิเคราะห์เกี่ยวกับอุปสงค์ และอุปทานกำลังงาน เพื่อนำไปสู่การกำหนดวิธีการที่จะให้ได้กำลังคนที่มีความรู้ ความสามารถอย่างเพียงพอ หรือกล่าวโดยทั่วไป การมีจำนวนและคุณภาพที่จะปฏิบัติงานในเวลาต้องการ เป็นกระบวนการที่เกี่ยวข้องกับการจัดสรรจำนวนอัตรากำลังที่เหมาะสม และคัดเลือกที่มีคุณสมบัติตรงตามที่ต้องการเข้ามาทำงานในองค์กร

ในช่วงเวลาที่เหมาะสม เพื่อปฏิบัติงานได้บรรลุวัตถุประสงค์ขององค์กร หรืออีกนัยหนึ่ง การวางแผนกำลังคนคือวิธีการที่จะให้ได้มาซึ่งทรัพยากรมนุษย์และรู้จักปรับปรุงพัฒนาบุคคลเหล่านั้นให้อยู่กับองค์กรต่อไป

จากคำจำกัดความของนักวิชาการต่างๆ จึงอาจสรุปได้ว่าการกำหนดกรอบอัตรากำลังคนเป็นการระบุว่าการต้องการจำนวน ประเภท และลักษณะของต้นทุนมนุษย์อย่างน้อยเพียงใดทั้งในปัจจุบันและอนาคตเพื่อให้องค์กรสามารถปฏิบัติภารกิจบรรลุตามยุทธศาสตร์ ภารกิจและเป้าหมายที่กำหนดไว้

๓.๒ แนวคิดในการวิเคราะห์อุปสงค์กำลังคน (Demand Analysis)

เพื่อกำหนดกรอบอัตรากำลังให้สอดคล้องกับภาระงาน จำเป็นต้องสร้างกระบวนการรวบรวมข้อมูลที่สะท้อนภาระงานจริงของหน่วยงาน แบบ ๓๖๐ องศา โดยแบ่งออกเป็น ๓ มิติเชิงเวลาคือ มิติข้อมูลในอดีต มิติข้อมูลในปัจจุบัน และมิติข้อมูลในอนาคต ดังตาราง (ตารางการวิเคราะห์ที่นำมาจากเอกสารประกอบการบรรยายเรื่องการบริหารกำลังคนภาครัฐ โครงการศึกษาวิจัยการปรับปรุงระบบตำแหน่งและค่าตอบแทนของข้าราชการส่วนท้องถิ่น ระยะที่ ๒ สำนักงานคณะกรรมการมาตรฐานการบริหารงานบุคคลส่วนท้องถิ่น (ก.ถ.))

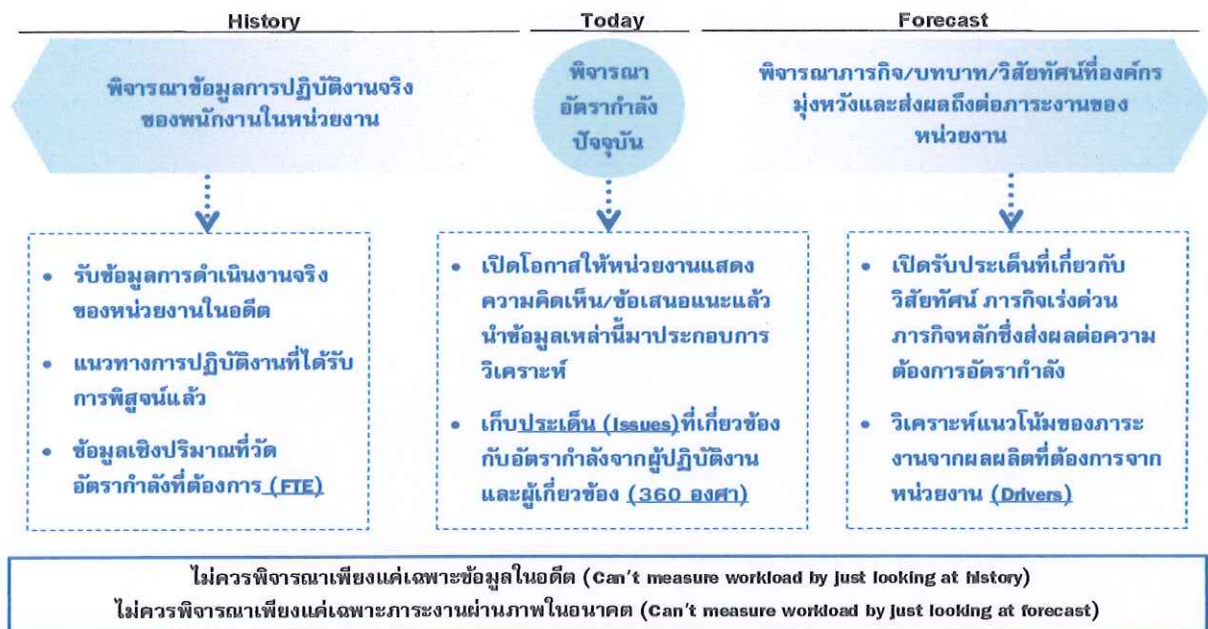

จากไดอะแกรมที่แสดงเบื้องต้นสะท้อนให้เห็นว่าการวิเคราะห์ความต้องการอัตรากำลังขององค์กรบริหารส่วนตำบลหลายอยู่ ไม่อาจขึ้นอยู่กับกระบวนการใดกระบวนการหนึ่งอย่างตายตัวได้ ต้องอาศัยการผสมผสานและความสอดคล้องสม่ำเสมอ (Consistency) ของหลายมิติที่ยืนยันตรงกัน เช่นเดียวกับ American Academy of Political and Social Science ที่ได้ให้ความเห็นว่า “การจัดสรรอัตรากำลังนั้นควรคำนึงถึงปัจจัยและกระบวนการต่างๆ มากกว่าหนึ่งตัวในการพิจารณา”

จากมติการพิจารณาอัตรากำลังด้านบนนั้นสามารถนำมาสร้าง “กรอบแนวความคิดการวิเคราะห์อัตรากำลัง (Effective Manpower Planning Framework)” ได้ดังนี้

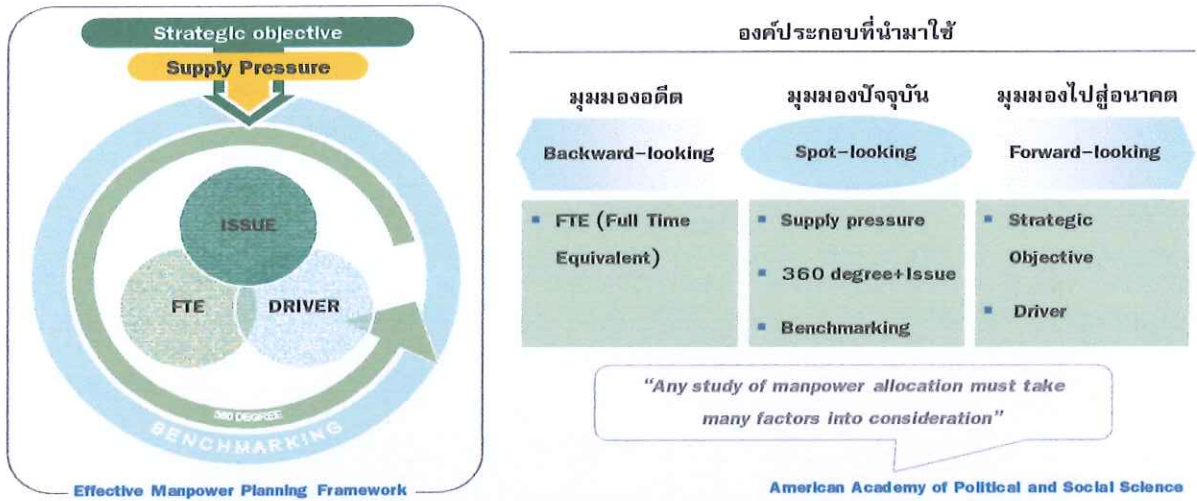

การพิจารณาอัตรากำลังด้วยการใช้เพียงวิธีการเดียว อาจเกิดความคลาดเคลื่อนขึ้นได้ จึงควรพิจารณาผ่านวิธีการที่หลากหลายและยึดโยงกันเพื่อให้ผลลัพธ์มีความน่าเชื่อถือยิ่งขึ้น

เมื่อนำกรอบแนวความคิดการวิเคราะห์อัตรากำลัง (Effective Manpower Planning Framework) มาพิจารณาอัตรากำลังของหน่วยงานโดยเปรียบเสมือนกระจก ๖ ด้าน สะท้อนและตรวจสอบความเหมาะสมของอัตรากำลัง ในองค์การบริหารส่วนตำบลหล่อยูง ที่มีอยู่ดังนี้

กระจกด้านที่ ๑ Strategic objective: เพื่อให้การดำเนินการขององค์การบริหารส่วนตำบลหล่อยูงบรรลุผลตามพันธกิจที่ตั้งไว้ จำเป็นต้องจัดสรรอัตรากำลัง ให้เหมาะสมกับเป้าหมายการดำเนินการ โดยจะเป็นการพิจารณาว่างานในปัจจุบันที่ดำเนินการอยู่นั้นครบถ้วนและตรงตามภารกิจหรือไม่อย่างไร หากงานที่ทำอยู่ในปัจจุบันไม่ตรงกับภารกิจในอนาคต ก็ต้องมีการวางแผนกรอบอัตรากำลังให้ปรับเปลี่ยนไปตามทิศทางในอนาคต รวมถึงหากงานในปัจจุบันบางส่วนไม่ต้องดำเนินการแล้ว อาจทำให้การจัดสรรกำลังคนของบางส่วนราชการเปลี่ยนแปลงไป ทั้งนี้เพื่อให้เกิดการเตรียมความพร้อมในเรื่องกำลังคนให้รองรับสถานการณ์ในอนาคต

การวางแผนอัตรากำลังคนในด้านนี้ องค์การบริหารส่วนตำบลหล่อยูง จะพิจารณาคุณวุฒิการศึกษา ทักษะ และประสบการณ์ ในการบรรจุบุคลากรเป็นสำคัญ เช่น ผู้มีความรู้ความสามารถด้านการรักษาพยาบาล มีคุณวุฒิการศึกษา ด้านการพยาบาล พยาบาลศาสตร์ สาธารณสุข ทันตสาธารณสุข ฯลฯ จะบรรจุให้ดำรงตำแหน่ง ในส่วนของกองสาธารณสุขและสิ่งแวดล้อม เพื่อแก้ไขปัญหา และบริการสาธารณสุขให้กับประชาชนในพื้นที่ได้อย่างทั่วถึง เป็นต้น

กระจกด้านที่ ๒ Supply pressure: เป็นการนำประเด็นค่าใช้จ่ายเจ้าหน้าที่เข้ามา ร่วมในการพิจารณา เพื่อการจัดการทรัพยากรบุคคลมีอยู่อย่างมีประสิทธิภาพสูงสุด โดยในตอนนี้จะคำนึงการจัดสรรประเภทของพนักงานส่วนตำบล ลูกจ้างประจำ และพนักงานจ้าง โดยในหลักการแล้วการจัดประเภทลักษณะงานผิดจะมีผลกระทบต่อประสิทธิภาพและต้นทุนในการทำงานขององค์การบริหารส่วนตำบลหล่อยูง ดังนั้นในการกำหนดอัตรากำลังจะต้องมีการพิจารณาว่าตำแหน่งที่กำหนดในปัจจุบันมีความเหมาะสมหรือไม่ หรือควรเปลี่ยนลักษณะการกำหนดตำแหน่ง เพื่อให้การทำงานเป็นไปอย่างมีประสิทธิภาพมากขึ้น

การวางแผนอัตรากำลังในด้านนี้ องค์การบริหารส่วนตำบลหล่อยิ่ง ได้กำหนดอัตรากำลังในแต่ละส่วนราชการประกอบด้วย หัวหน้าส่วนราชการ ๑ อัตรา ตำแหน่งระดับผู้อำนวยการกอง มีหน้าที่บังคับบัญชาบุคลากรในส่วนราชการนั้น ๆ ทุกตำแหน่ง ตำแหน่งรองลงมา จะเป็น ตำแหน่งแต่ละงานซึ่งกำหนดเป็นสายงานวิชาการ ผู้มีคุณวุฒิปริญญาตรี ตำแหน่งสายงานทั่วไป ผู้มีคุณวุฒิต่ำกว่าปริญญาตรี ลูกจ้างประจำ พนักงานจ้างตามภารกิจ และพนักงานจ้างทั่วไป ตามลำดับ การกำหนดในลำดับขั้นเพื่อสะดวกในการบังคับบัญชาและมีผู้รับผิดชอบสายงานนั้น ๆ เป็นผู้มีความรู้ประสบการณ์ ที่แต่ละตำแหน่งควรมีเป็นสำคัญ

องค์การบริหารส่วนตำบลหล่อยิ่ง นำผลวิเคราะห์การกำหนดอัตรากำลัง มาคำนวณภาระค่าใช้จ่ายซึ่งประกอบด้วย

๑ เงินเดือน

๒ เงินประจำตำแหน่ง

๓ เงินค่าตอบแทนที่จ่ายนอกเหนือจากเงินเดือน

๔ เงินเพิ่มอื่น ๆ ที่จ่ายควบกับเงินเดือน เช่น

- เงินเพิ่มพิเศษสำหรับการสู้รบ (พ.ส.ร.)
- เงินประจำตำแหน่งนิติกร (พ.ต.ก.)
- เงินเพิ่มสำหรับตำแหน่งที่มีเหตุพิเศษของผู้ปฏิบัติงาน ด้านการสาธารณสุข(พ.ต.ส.)
- เงินวิทยฐานะ

โดยนำเงินเหล่านี้ของบุคลากรในสังกัด องค์การบริหารส่วนตำบลหล่อยิ่ง มาคำนวณเป็นภาระค่าใช้จ่ายทั้งตำแหน่งที่มีคนครองและตำแหน่งว่าง ตลอดระยะเวลา ๓ ปี ของแผนอัตรากำลัง โดยใช้หลักวิธีการคำนวณดังนี้

๑. ตำแหน่งประเภททั่วไปและวิชาการ มีผู้ครองตำแหน่ง ใช้อัตราเงินเดือนของผู้ครองตำแหน่งคูณ ๑๒ เดือน ส่วนตำแหน่งว่าง ใช้หลักการคำนวณโดยประมาณการเงินเดือนขั้นต่ำของตำแหน่งในระดับแรกบรรจุกับอัตราเงินเดือนขั้นสูงเหนือขึ้นไปหนึ่งระดับ รวมกันหารสองคูณ ๑๒ เดือน ส่วนการประเมินการค่าใช้จ่ายเพิ่มขึ้นให้ใช้อัตราเงินเดือนที่เพิ่ม ๑ ชั้น

รายการ	รวม	เงินเดือน (๑)	เงิน ตำแหน่ง (๒)	เงินตอบแทน อื่น (๓)	เงินเพิ่มขึ้น (ปีละ ๑ ชั้น)			ค่าใช้จ่ายรวม		
					๒๕๖๗	๒๕๖๘	๒๕๖๙	๒๕๖๗	๒๕๖๘	๒๕๖๙
วิชาการ มี คน ครอง	๑เดือน	๓๐,๒๒๐	-	-	๑,๑๒๐	๘๙/๘๐	๘๙/๘๐	-	-	-
	๑๒เดือน	๓๖๒,๖๔๐	-	-	๑๓,๔๔๐	๑๓,๓๒๐	๑๓,๓๒๐	-	-	-
	รวมทั้งปี	๓๖๒,๖๔๐			๑๓,๔๔๐	๑๓,๓๒๐	๑๓,๓๒๐	๓๗๖,๐๘๐	๓๘๙,๔๐๐	๔๐๒,๗๒๐

รายการ	รวม	เงินเดือน (๑)	เงิน ตำแหน่ง (๒)	เงินตอบ แทนอื่น (๓)	เงินเพิ่มขึ้น (ผลต่าง) (๑ ขั้นต่ำสุด+๑ ขั้นสูงสุด)/๒			ค่าใช้จ่ายรวม		
					๒๕๖๗	๒๕๖๘	๒๕๖๙	๒๕๖๗	๒๕๖๘	๒๕๖๙
วิชาการ (ว่าง)	ขั้นต่ำสุด	๙,๗๔๐	-	-	๑๐,๒๕๐-๙,๗๔๐=๕๑๐			-	-	-
	ขั้นสูงสุด	๔๙,๔๘๐			๔๙,๔๘๐-๔๗,๙๙๐=๑,๔๙๐			-	-	-
	ค่ากลาง	๒๙,๖๑๐			(๕๑๐+๑,๔๙๐)/๒ = ๑๐๐๐			-	-	-
	๑๒เดือน	๓๕๕,๓๒๐	-	-	๑,๐๐๐ X ๑๒ = ๑๒,๐๐๐			-	-	-
	รวมทั้งปี	๓๕๕,๓๒๐			๑๒,๐๐๐	๑๒,๐๐๐	๑๒,๐๐๐	๓๖๗,๓๒๐	๓๗๙,๓๒๐	๓๙๑,๓๒๐

๒. ตำแหน่งประเภทอำนวยการและบริหารท้องถิ่น มีผู้ครองตำแหน่ง ใช้อัตราเงินเดือนของผู้ครองตำแหน่งคุณ ๑๒ เดือน ส่วนตำแหน่งว่าง ใช้หลักการคำนวณโดยประมาณการเงินเดือนขั้นต่ำและขั้นสูงของระดับตำแหน่งนั้น รวมกันหารสองคุณ ๑๒ เดือน สำหรับตำแหน่งอำนวยการและบริหารท้องถิ่นเป็นกลุ่มที่ได้รับเงินประจำตำแหน่งและเงินอื่น จะคำนวณเป็นค่าใช้จ่ายด้วย โดยนำเงินดังกล่าวคุณ ๑๒ เดือน ส่วนการประเมินการค่าใช้จ่ายเพิ่มขึ้นให้ใช้อัตราเงินเดือนที่เพิ่ม ๑ ขั้น

รายการ	รวม	เงินเดือน (๑)	เงิน ตำแหน่ง (๒)	เงินตอบ แทนอื่น (๓)	เงินเพิ่มขึ้น (ปีละ ๑ ขั้น)			ค่าใช้จ่ายรวม		
					๒๕๖๗	๒๕๖๘	๒๕๖๙	๒๕๖๗	๒๕๖๘	๒๕๖๙
ปลัดกลาง (มีเงิน ตำแหน่ง)	ต่อเดือน	๔๓,๓๐๐	๗,๐๐๐	๗,๐๐๐	๑,๖๓๐	๑,๖๓๐	๑,๖๔๐	-	-	-
	๑๒เดือน	๕๑๙,๖๐๐	๘๔,๐๐๐	๘๔,๐๐๐	๑๙,๕๖๐	๑๙,๕๖๐	๑๙,๖๘๐	-	-	-
	รวมทั้งปี	๖๘๗,๖๐๐			๑๙,๕๖๐	๑๙,๕๖๐	๑๙,๖๘๐	๗๐๗,๑๖๐	๗๒๖,๗๒๐	๗๔๖,๔๐๐
รายการ	รวม	เงินเดือน (๑)	เงิน ตำแหน่ง (๒)	เงินตอบ แทนอื่น (๓)	เงินเพิ่มขึ้น (ผลต่าง) (๑ ขั้นต่ำสุด+๑ ขั้นสูงสุด)/๒			ค่าใช้จ่ายรวม		
ปลัดกลาง (ว่าง)	ขั้นต่ำสุด	๒๒,๗๐๐	๗,๐๐๐	๗,๐๐๐	๒๓,๘๓๐-๒๒,๗๐๐=๑,๑๓๐			-	-	-
	ขั้นสูงสุด	๖๘,๖๔๐			๖๘,๖๔๐-๖๖,๔๙๐=๒,๑๕๐			-	-	-
	ค่ากลาง	๔๕,๖๗๐			(๑,๑๓๐+๒,๑๕๐)/๒ = ๑,๖๔๐			-	-	-
	๑๒เดือน	๕๔๘,๐๔๐	๘๔,๐๐๐	๘๔,๐๐๐	๑,๖๔๐ X ๑๒ = ๑๙,๖๘๐			-	-	-
	รวมทั้งปี	๗๑๖,๐๔๐			๑๙,๖๘๐	๑๙,๖๘๐	๑๙,๖๘๐	๗๓๕,๗๒๐	๗๕๕,๔๐๐	๗๗๕,๐๘๐

๓. ตำแหน่งข้าราชการครู พนักงานครู หรือบุคลากรทางการศึกษาคำนวณเฉพาะกลุ่มที่องค์กรปกครองส่วนท้องถิ่น ใช้งบประมาณขององค์กรปกครองส่วนท้องถิ่นเอง ใช้อัตราเงินเดือนของผู้ครองตำแหน่งคุณ ๑๒ เดือน ส่วนตำแหน่งว่าง ใช้หลักการคำนวณโดยประมาณการเงินเดือนขั้นต่ำของ คศ.๑ และขั้นสูงของ คศ.๒ รวมกันหารสองคุณ ๑๒ เดือน (ผู้บริหารสถานศึกษา ใช้ ขั้นต่ำ คศ.๒ และ ขั้นสูง คศ.๓ รวมกันหารสองคุณ ๑๒) ส่วนประมาณการค่าใช้จ่ายที่เพิ่มขึ้น ใช้อัตราร้อยละ ๖ ของเงินเดือน

๔. ตำแหน่งลูกจ้างประจำ ใช้อัตราค่าจ้างในแต่ละกลุ่มในการคำนวณ กลุ่ม ๑ - ๓ โดยใช้หลักการเดียวกันกับสายวิชาการและสายทั่วไป

๕. ตำแหน่งพนักงานจ้างตามภารกิจใช้หลักการคิดจากวุฒิที่ใช้ในการแต่งตั้งเป็นหลัก ในการคำนวณ ส่วนประมาณการค่าใช้จ่ายที่เพิ่มขึ้นใช้อัตราร้อยละ ๔ ของค่าตอบแทน

รายการ	รวม	เงินเดือน (๑)	เงิน ตำแหน่ง (๒)	เงินตอบ แทนอื่น (๓)	เงินเพิ่มขึ้น (คูณ ๔ % ปีฐาน ๑๐)			ค่าใช้จ่ายรวม		
					๒๕๖๗	๒๕๖๘	๒๕๖๙	๒๕๖๗	๒๕๖๘	๒๕๖๙
ผช....	๑เดือน	๑๕๐๐๐	-	-	๖๐๐	๖๓๐	๖๕๐	-	-	-
	๑๒เดือน	๑๘๐๐๐๐	-	-	๗๒๐๐	๗๕๖๐	๗๘๐๐	-	-	-
	รวมทั้งปี	๑๘๐๐๐๐			๗๒๐๐	๗๕๖๐	๗๘๐๐	๑๘๗๒๐๐	๑๙๗๗๖๐	๒๐๒๕๖๐
รายการ	รวม	เงินเดือน (๑)	เงิน ตำแหน่ง (๒)	เงินตอบ แทนอื่น (๓)	เงินเพิ่มขึ้น (คูณ ๔ % ปีฐาน ๑๐)			ค่าใช้จ่ายรวม		
					๒๕๖๗	๒๕๖๘	๒๕๖๙	๒๕๖๗	๒๕๖๘	๒๕๖๙
ผช.... (ปวส.)	๑เดือน	๑๑๕๐๐	-	-	๔๖๐	๔๘๐	๕๐๐	-	-	-
	๑๒เดือน	๑๓๘๐๐๐	-	-	๕๕๒๐	๕๗๖๐	๖๐๐๐	-	-	-
	รวมทั้งปี	๑๓๘๐๐๐			๕๕๒๐	๕๗๖๐	๖๐๐๐	๑๔๓๕๒๐	๑๔๙๒๘๐	๑๕๕๒๘๐

กรณีพนักงานจ้างทั่วไป(ไม่มีรายการเงินเพิ่มรายปี)

รายการ	รวม	เงินเดือน (๑)	เงิน ตำแหน่ง (๒)	เงินตอบ แทนอื่น (๓)	เงินเพิ่มขึ้น			ค่าใช้จ่ายรวม		
					๒๕๖๗	๒๕๖๘	๒๕๖๙	๒๕๖๗	๒๕๖๘	๒๕๖๙
พนักงาน จ้างทั่วไป	๑เดือน	๙๐๐๐	-	-	-	-	-	-	-	-
	๑๒เดือน	๑๐๘๐๐๐	-	-	-	-	-	-	-	-
	รวมทั้งปี	๑๐๘๐๐๐			-	-	-	๑๐๘๐๐๐	๑๐๘๐๐๐	๑๐๘๐๐๐

กรณีพนักงานจ้างตามภารกิจที่ได้รับเงินจัดสรร และองค์การบริหารส่วนตำบล หล่อยาง จ่ายส่วนที่เกินจากเงินจัดสรร เช่น พนักงานจ้างตามภารกิจประเภท ผู้มีคุณวุฒิ ตำแหน่ง ผู้ช่วยครูผู้ดูแลเด็ก (คุณวุฒิ) โดยกรมส่งเสริมการปกครองส่วนท้องถิ่น จัดสรรค่าตอบแทนให้ ๙,๔๐๐ ค่าครองชีพ ๒,๐๐๐ ซึ่งส่วนเกินจากกรมจัดสรรให้ เกิดจากการเลื่อนค่าตอบแทนประจำปี องค์การบริหารส่วนตำบลหล่อยาง จะคำนวณเป็นภาระค่าใช้จ่ายประจำปี เช่น นาง ก ตำแหน่ง ผู้ช่วยครูผู้ดูแลเด็ก (คุณวุฒิ) ได้รับเงินค่าตอบแทน ๑๕,๐๐๐ บาท (กรมจ่ายให้ ๙,๔๐๐ ท้องถิ่นจ่าย ๕,๖๐๐ และส่วนที่เพิ่มขึ้นทุกปี)

รายการ	รวม	เงินเดือน (๑)	รัฐจัดสรร	อบต. จ่าย	เงินเพิ่มขึ้น (คูณ ๔ % ปีฐาน ๑๐)			ค่าใช้จ่ายรวม		
					๒๕๖๗	๒๕๖๘	๒๕๖๙	๒๕๖๗	๒๕๖๘	๒๕๖๙
นาง ก ผู้ช่วย ครูผู้ช่วย (มีคุณวุฒิ)	๑เดือน	๑๕๐๐๐	๙๔๐๐	๕๖๐๐	๖๐๐	๖๓๐	๖๔๐	-	-	-
	๑๒เดือน	-	-	๖๗๒๐๐	๗๒๐๐	๗๕๖๐	๗๖๘๐	-	-	-
	รวมทั้งปี		๖๗๒๐๐		๗๒๐๐	๗๕๖๐	๗๖๘๐	๗๔๔๐๐	๘๑๙๖๐	๘๙๖๔๐

๖. กรณีบุคลากรถ่ายโอนได้รับเงินอุดหนุน และ พนักงานครู ได้รับการเงินจัดสรรไม่นำมาคำนวณเป็นภาระค่าใช้จ่ายด้านบุคลากรขององค์การบริหารส่วนตำบลหล่อยิ่ง แต่ระบุไว้ในแผนอัตรากำลัง เพื่อให้ทราบจำนวนและยอดคนปัจจุบัน

กระจำด้านที่ ๓ Full Time Equivalent (FTE) เป็นการนำข้อมูลเวลาที่ใช้ในการปฏิบัติงานตามกระบวนการ จริง (Work process) ในอดีต เพื่อวิเคราะห์ปริมาณงานต่อบุคคลจริง อย่างไรก็ตามก็ดีกว่าก่อนจะคำนวณ FTE ต้องมีการ พิจารณาปริมาณงานดังต่อไปนี้

● พิจารณางานพนักงานส่วนตำบล ลูกจ้างประจำ และพนักงานจ้าง ในสายงานว่า

- สอดคล้องกับส่วนราชการ / ส่วนงานนี้หรือไม่
- มีภาระงานที่ต้องอาศัยสายงานดังกล่าวหรือไม่
- การมีสายงานนี้ในส่วนราชการ เอื้อต่อการบริหารทรัพยากรบุคคลหรือไม่

● พิจารณาปรับเปลี่ยนสายงานเมื่อพบว่า

- ลักษณะความเชี่ยวชาญไม่สอดคล้องกับงานหลักขององค์การบริหารส่วนตำบลหล่อยิ่ง
- ไม่มีภาระงาน/ความรับผิดชอบที่ต้องอาศัยสายงานดังกล่าว / หรือทดแทนด้วยสายงานอื่นที่เหมาะสมกว่าได้
- การมีสายงานนี้ในหน่วยงานมิได้ช่วยเอื้อต่อการบริหารทรัพยากรบุคคล

การคิดปริมาณงานแต่ละส่วนราชการ

การนำปริมาณงานที่เกิดขึ้นแต่ละส่วนราชการ มาเพื่อวิเคราะห์การกำหนดอัตรา และคำนวณระยะเวลาที่เกิดขึ้น โดยองค์การบริหารส่วนตำบลหล่อยิ่ง ได้ใช้วิธีคิดจากสูตรการคำนวณหาเวลาปฏิบัติราชการ ดังนี้

จำนวนวันปฏิบัติราชการ ๑ ปี x ๖ = เวลาปฏิบัติราชการ

แทนค่า $๒๓๐ \times ๖ = ๑,๓๘๐$ หรือ $๘๒,๘๐๐$ นาที

หมายเหตุ

๑. ๒๓๐ คือ จำนวนวัน ใน ๑ ปี ใช้เวลาปฏิบัติงาน ๒๓๐ วันโดยประมาณ
๒. ๖ คือ ใน ๑ วัน ใช้เวลาปฏิบัติงานราชการ เป็นเวลา ๖ ชั่วโมง
๓. ๑,๓๘๐ คือ จำนวน วัน คูณด้วย จำนวน ชั่วโมง / ๑ ปี ทำงาน ๑,๓๘๐ ชั่วโมง
๔. ๘๒,๘๐๐ คือ ใน ๑ ชั่วโมง มี ๖๐ นาที ดังนั้น $๑,๓๘๐ \times ๖๐$ จะได้ ๘๒,๘๐๐ นาที

กระจกด้านที่ ๔ Driver: เป็นการนำผลลัพธ์ที่พึงประสงค์ขององค์การบริหารส่วนตำบล หล่อยูง (ที่ยึดโยงกับตัวชี้วัด (KPIs) และพันธกิจขององค์การบริหารส่วนตำบลหล่อยูง) มายึดโยงกับจำนวนกรอบ กำลังคนที่ต้องใช้ สำหรับการสร้างผลลัพธ์ที่พึงประสงค์ให้ได้ตามเป้าหมาย โดยเน้นที่การปฏิบัติงาน การบริหารราชการ สอดคล้องและตอบโต้ภัยกับการประเมินประสิทธิภาพขององค์การบริหารส่วนตำบล หล่อยูง (การตรวจประเมิน LPA)

กระจกด้านที่ ๕ ๓๖๐° และ Issues: นำประเด็นการบริหารคน/องค์กรมาพิจารณา อย่างน้อยใน ๓ ประเด็นดังนี้

▪ **ประเด็นเรื่องการจัดโครงสร้างองค์กร** เนื่องจากการจัดโครงสร้างส่วนราชการและการแบ่ง งานในแต่ละส่วนราชการนั้น จะมีผลต่อการกำหนดกรอบอัตรากำลังเป็นจำนวนมาก เช่น หากกำหนดโครงสร้างส่วน ราชการ หรือ กำหนดฝ่าย มากจะทำให้เกิดตำแหน่งงานขึ้นอีกตามมาไม่ว่าจะเป็นระดับหัวหน้าส่วนราชการ งานใน ส่วนราชการ งานธุรการ งานสารบรรณและงานอื่น ซึ่งองค์การบริหารส่วนตำบลหล่อยูง พิจารณาพบว่า การ กำหนดโครงสร้างในปัจจุบันของแต่ละส่วนราชการนั้นมีความเหมาะสมแล้ว โดยปัจจุบัน มี ๖ ส่วนราชการ ได้แก่ สำนักปลัด กองคลัง กองช่าง กองการศึกษา ศาสนาและวัฒนธรรม และหน่วยตรวจสอบภายใน

องค์การบริหารส่วนตำบลหล่อยูง ตระหนักเสมอว่า การบรรจุแต่งตั้งคนที่มีความรู้ความสามารถ เฉพาะด้าน เชี่ยวชาญเฉพาะ หรือความสามารถตามมาตรฐานกำหนดตำแหน่ง ในแต่ละส่วนราชการ ล้วนเป็น เครื่องจักรสำคัญ ที่สามารถผลักดันให้ การทำงานสำเร็จในระดับตัวบุคคล เป็นตัวขับเคลื่อนให้ส่วนราชการ และ หน่วยงานบรรลุเป้าหมาย ได้

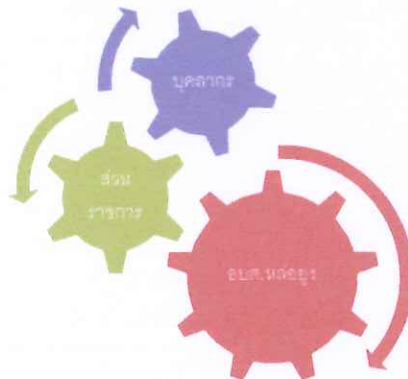

ประเด็นเรื่องการเกษียณอายุราชการ เนื่องจากองค์การบริหารส่วนตำบลหล่อยูง เป็นองค์กรที่มีข้าราชการ สูงอายุจำนวนหนึ่ง ดังนั้นจึงต้องมีการพิจารณาถึงการเตรียมการเรื่องกรอบอัตรากำลังที่จะรองรับการเกษียณอายุของ ข้าราชการ ทั้งนี้ไม่ว่าจะเป็นการถ่ายทอดองค์ความรู้ การปรับตำแหน่งอัตรากำลังที่เหมาะสมขึ้นทดแทนตำแหน่งที่จะ เกษียณอายุออกไป เพื่อให้สามารถมีบุคลากรปฏิบัติงานต่อเนื่อง และสามารถคาดการณ์ วางแผนกำหนดเพื่อรองรับ สถานการณ์ในอนาคตข้างหน้าเกี่ยวกับกำลังคนได้

มุมมองของผู้มีส่วนเกี่ยวข้องเข้ามาประกอบการพิจารณา โดยเป็นข้อมูลที่ได้มาจากแบบสอบถามหรือการสัมภาษณ์ ผู้บริหาร หรือ หัวหน้าส่วนราชการ ซึ่งประกอบด้วย นายกองค้การบริหารส่วนตำบลห้วยยาง รองนายกองค้การบริหารส่วนตำบลห้วยยาง ปลัดองค์การบริหารส่วนตำบลห้วยยาง และหัวหน้าส่วนราชการ ทั้ง ๒ ส่วนราชการ การสอบถาม หรือการสัมภาษณ์ ผู้บริหารหรือหัวหน้าส่วนราชการขององค์การบริหารส่วนตำบลห้วยยาง เป็นการวางแผนและเตรียมการในมุมมองของผู้บริหารและผู้ปฏิบัติงาน เพื่อปรับปรุงและกำหนดทิศทางให้สอดคล้องในทิศทางเดียวกัน ระหว่างผู้บริหารและผู้ปฏิบัติงาน

กระจกด้านที่ ๒ Benchmarking: เปรียบเทียบสัดส่วนอัตรากำลังกับองค์การบริหารส่วนตำบลขนาดเดียวกัน ประเภทเดียวกัน พื้นที่ รายได้ใกล้เคียงกัน ซึ่งได้แก่ องค์การบริหารส่วนตำบลคลองเคียน และองค์การบริหารส่วนตำบลท่าอยู่ ซึ่งองค์การบริหารส่วนตำบลทั้งสองแห่ง เป็นหน่วยงานที่อยู่ในเขตพื้นที่ติดต่อกัน จำนวนหมู่บ้านประชาชน ภูมิประเทศ บริบท ในลักษณะเดียวกัน จึงคาดการณ์ได้ว่า การเปรียบเทียบอัตรากำลังจะได้ประโยชน์และใกล้เคียงสูงสุด

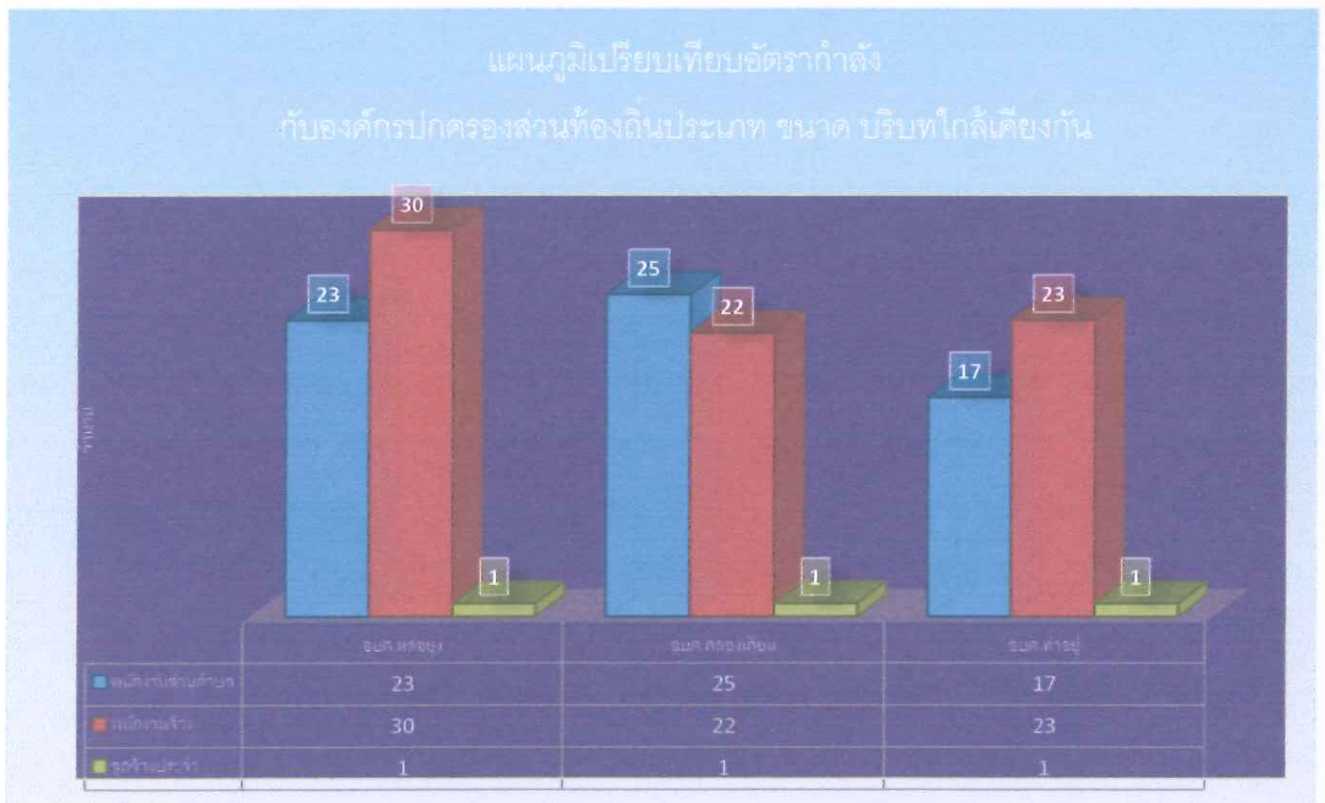

จากแผนภูมิการเปรียบเทียบอัตรากำลังขององค์การบริหารส่วนตำบลหล่อยุง องค์การบริหารส่วนตำบลท่าอยู่ และ องค์การบริหารส่วนตำบลคลองเคียน ซึ่งเป็นองค์การบริหารส่วนตำบลที่มี ประชากร ขนาดใกล้เคียงกัน บริบท ลักษณะภูมิประเทศใกล้เคียงกัน และเขตพื้นที่ติดต่อกัน จะพบว่า การกำหนดอัตรากำลังของ องค์การบริหารส่วนตำบลทั้งสองแห่ง มีอัตรากำลังไม่แตกต่างกัน ดังนั้นในเรื่องของการกำหนดตำแหน่งเมื่อเปรียบเทียบกับทั้งสอง หน่วยงานแล้ว การจัดทำแผนอัตรากำลัง ๓ ปี ประจำปีงบประมาณ พ.ศ. ๒๕๖๗ - ๒๕๖๙ ขององค์การบริหารส่วนตำบลหล่อยุง ปริมาณคนที่ใกล้เคียงกัน ปัจจุบันสามารถที่จะปฏิบัติงานได้อย่างมีประสิทธิภาพได้ ส่วนตำแหน่งที่ยังว่างไม่มีคนครอง องค์การบริหารส่วนตำบลหล่อยุง ได้ขอใช้บัญชีจากการสอบของ กรมส่งเสริมการปกครองท้องถิ่น และคาดการณ์ว่า ในปีงบประมาณ พ.ศ. ๒๕๖๗ - ๒๕๖๙ ตามกรอบอัตรากำลัง ๓ ปี จะได้พนักงานส่วนตำบลจากการสอบ และทำให้พนักงานส่วนตำบล เพิ่มขึ้น สามารถปฏิบัติงานได้อย่างมีประสิทธิภาพมากยิ่งขึ้น

๓.๓ ความสำคัญของการกำหนดกรอบอัตรากำลังคน

การวางแผนกำลังคนและการกำหนดกรอบอัตรากำลังคนมีความสำคัญ เป็นประโยชน์ต่อองค์การบริหารส่วนตำบลและส่งผลกระทบต่อความสำเร็จหรือความล้มเหลวของ องค์การบริหารส่วนตำบล การกำหนดอัตรา กำลังคนอย่างเป็นระบบและต่อเนื่องจะช่วยให้องค์การบริหารส่วนตำบลหล่อยุง สามารถปรับตัวให้เข้ากับ สภาพแวดล้อมที่มีการเปลี่ยนแปลงอย่างรวดเร็วได้อย่างทันท่วงทีทำให้การจัดหา การใช้และการพัฒนาทรัพยากร บุคคลเป็นไปอย่างมีประสิทธิภาพ ดังนั้นการกำหนดกรอบอัตรากำลังคนจึงมีความสำคัญและเป็นประโยชน์โดยสรุปได้ ดังนี้

๓.๓.๑ ทำให้องค์การบริหารส่วนตำบลหล่อยุง สามารถพยากรณ์สิ่งที่จะเกิดขึ้นในอนาคต จากการเปลี่ยนแปลงทางด้านเศรษฐกิจ การเมือง กฎหมาย และเทคโนโลยีทำให้องค์การบริหารส่วนตำบลหล่อยุง สามารถวางแผนกำลังคนและเตรียมการรองรับกับเหตุการณ์ดังกล่าวไว้ล่วงหน้า (Early Warning) ซึ่งจะช่วยให้ ปัญหาที่องค์การบริหารส่วนตำบลหล่อยุง จะเผชิญในอนาคตเกี่ยวกับทรัพยากรบุคคลลดความรุนแรงลงได้

๓.๓.๒ ทำให้ทราบข้อมูลพื้นฐานทั้งด้านอุปสงค์และอุปทานของทรัพยากรบุคคลที่มีอยู่ใน ปัจจุบันและในอนาคต องค์การบริหารส่วนตำบลหล่อยุง จึงสามารถวางแผนล่วงหน้าเกี่ยวกับการใช้ทรัพยากรบุคคล ให้สอดคล้องกับสภาวะแวดล้อมต่างๆ ที่มีการเปลี่ยนแปลงไป

๓.๓.๓ การกำหนดกรอบอัตรากำลังคนจะเป็นกิจกรรมเชื่อมโยงระหว่างการจัดการทรัพยากร บุคคลและการวางแผนเชิงกลยุทธ์ขององค์การบริหารส่วนตำบลหล่อยุง ให้สอดคล้องกันทำให้การดำเนินการของ องค์การบริหารส่วนตำบลหล่อยุง เป็นไปอย่างมีประสิทธิภาพนำไปสู่เป้าหมายที่ต้องการ

๓.๓.๔ ช่วยลดปัญหาด้านต่างๆ เกี่ยวกับการบริหารกำลังคน เช่น ปัญหาโครงสร้างอายุ กำลังคน ปัญหาคนไม่พอกับงานตามภารกิจใหม่ เป็นต้น ซึ่งปัญหาบางอย่างแม้ว่าจะไม่อาจแก้ไขให้หมดสิ้นไปได้ด้วยการวางแผนกำลังคนแต่การที่หน่วยงานได้มีการวางแผนกำลังคนไว้ล่วงหน้าก็จะช่วยลดความรุนแรงของปัญหานั้นลง ได้

๓.๓.๕ ช่วยให้องค์การบริหารส่วนตำบลหล่อยุง สามารถที่จะจัดจำนวน ประเภท และระดับ ทักษะของกำลังคนให้เหมาะสมกับงานในระยะเวลาที่เหมาะสม ทำให้กำลังคนสามารถปฏิบัติงานได้อย่างมีประสิทธิภาพ ส่งผลให้ทั้งกำลังคนและองค์การบริหารส่วนตำบลหล่อยุง บรรลุวัตถุประสงค์ที่กำหนดไว้อันจะส่งผลให้เกิดประโยชน์สูงสุดขององค์การบริหารส่วนตำบลหล่อยุง โดยรวม

๓.๓.๖ การกำหนดกรอบอัตรากำลังคนจะทำให้การลงทุนในทรัพยากรบุคคลขององค์การบริหารส่วนตำบลหล่อยูง เกิดประโยชน์สูงสุดและไม่เกิดความสูญเปล่าอันเนื่องมาจากการลงทุนผลิตและพัฒนาทรัพยากรบุคคลของหน่วยงานไม่ตรงกับความต้องการ

๓.๓.๗ ช่วยทำให้เกิดการจ้างงานที่เท่าเทียมกันอย่างมีประสิทธิภาพ (Equal Employment Opportunity : EEO) เนื่องจากการกำหนดกรอบอัตรากำลังจะนำไปสู่การวางแผนกำลังคนที่มีประสิทธิภาพ อันจะส่งผลให้การจัดการทรัพยากรบุคคลบรรลุผลสำเร็จ โดยเริ่มตั้งแต่กิจกรรมการสรรหา การคัดเลือก การบรรจุแต่งตั้ง การพัฒนาและฝึกอบรม การประเมินผลการปฏิบัติงาน การวางแผนความก้าวหน้าในสายอาชีพ การวางแผนสืบทอดตำแหน่ง การจ่ายค่าตอบแทน เป็นต้น

๓.๔ กระบวนการจัดทำแผนอัตรากำลัง ๓ ปี ประจำปีงบประมาณ พ.ศ. ๒๕๖๗ - ๒๕๖๙

๓.๔.๑ แต่งตั้งคณะทำงานจัดทำแผนอัตรากำลัง ๓ ปี

๓.๔.๒ ประชุมคณะทำงานจัดทำแผนอัตรากำลัง ๓ ปี

๓.๔.๒.๑ ทบทวนวิสัยทัศน์ พันธกิจและยุทธศาสตร์ขององค์การบริหารส่วน

ตำบลหล่อยูง

๓.๔.๒.๒ ทบทวนข้อมูลพื้นฐานขององค์การบริหารส่วนตำบลหล่อยูง เช่น กฎระเบียบ การแบ่งส่วนราชการภายใน และกรอบอัตรากำลังในแต่ละหน่วยงาน ภารกิจงาน ฯลฯ เป็นต้น

๓.๔.๒.๓ วิเคราะห์อัตรากำลังในปัจจุบัน (Supply Analysis)

๓.๔.๓ เพื่อจัดทำร่างแผนอัตรากำลัง ๓ ปีขององค์การบริหารส่วนตำบลหล่อยูง และส่งคณะทำงานเพื่อปรับแต่งร่างแผนอัตรากำลัง

๓.๔.๔ องค์การบริหารส่วนตำบลหล่อยูง ขอความเห็นชอบร่างแผนอัตรากำลัง ๓ ปี ต่อคณะกรรมการพนักงานส่วนตำบลจังหวัดพังงา

๓.๔.๕ องค์การบริหารส่วนตำบลหล่อยูง ประกาศใช้แผนอัตรากำลัง ๓ ปี ประจำปีงบประมาณ พ.ศ. ๒๕๖๗ - ๒๕๖๙

๓.๔.๖ องค์การบริหารส่วนตำบลหล่อยูง จัดส่งแผนอัตรากำลังที่ประกาศใช้แล้ว ให้ อำเภอและจังหวัด และส่วนราชการในสังกัด

ตารางกระบวนการ ขั้นตอนการทำแผนอัตรากำลัง ๓ ปี องค์การบริหารส่วนตำบลห้วยยาง

วัน เดือน ปี	รายการที่ดำเนินการ	หมายเหตุ
พฤษภาคม ๒๕๖๖	จัดทำหนังสือขอความอนุเคราะห์ข้อมูล อัตรากำลัง อปท. ที่มีขนาด ประเภท รายได้ เดียวกัน	อบต.คลองเคียน อบต.ท่าอยู่
มิถุนายน - กรกฎาคม ๒๕๖๖	แต่งตั้งคณะกรรมการจัดทำแผนอัตรากำลัง ประชุมคณะกรรมการ	ทบทวนวิสัยทัศน์ พันธกิจ ยุทธศาสตร์ ภาร งาน อัตรากำลังที่มีอยู่ และพิจารณาปริมาณ งานที่เกิดขึ้น เหตุผลความสำคัญของการ กำหนดตำแหน่งเพิ่ม
สิงหาคม ๒๕๖๖	ส่งร่างแผนอัตรากำลัง ขอความเห็นชอบ ก.อบต.จังหวัดและ ก.อบต.ประชุมพิจารณา	เสนอ ก.อบต.จังหวัดพังงา
กันยายน ๒๕๖๖	ก.อบต.จังหวัด แจ่มতিให้ อปท.ทราบ	ประกาศใช้แผนอัตรากำลัง มีผล ๑ ต.ค.๖๖
๑ ตุลาคม ๒๕๖๖	แผนอัตรากำลัง ๓ ปี มีผลบังคับใช้	อบต.ห้วยยาง ใช้แผนอัตรากำลัง ๓ ปี ประจำปีงบประมาณ พ.ศ. ๒๕๖๗ -๒๕๖๙

๔. สภาพปัญหาความต้องการของประชาชนในเขตพื้นที่

จากการสำรวจและวิเคราะห์สภาพปัญหาภายในเขตพื้นที่องค์การบริหารส่วนตำบลห้วยยาง พบปัญหาและความต้องการของประชาชนตามแผนพัฒนาท้องถิ่น ๕ ปี ประจำปี ๒๕๖๖ - ๒๕๗๐ แบ่งออกเป็นด้านต่าง ๆ เพื่อสะดวกในการดำเนินการแก้ไขให้ตรงกับความต้องการประชาชนอย่างแท้จริง เช่น

๔.๑ ด้านโครงสร้างพื้นฐาน

- การก่อสร้างและปรับปรุงถนน ท่อน้ำหรือรางระบายน้ำยังไม่ทั่วถึง
- การขาดแคลนน้ำเพื่อการอุปโภค - บริโภค
- การขยายเขตและการติดตั้งระบบไฟฟ้ายังไม่ทั่วถึง

๔.๒ ด้านเศรษฐกิจ

- ประชาชนว่างงาน และมีรายได้ไม่เพียงพอต่อการใช้จ่าย
- การขาดเงินทุน และอุปกรณ์ในการประกอบอาชีพ
- ประชาชนขาดความรู้เพื่อไปพัฒนาอาชีพเพิ่มเติม

๔.๓ ด้านสังคม

- การเสริมสร้างคุณธรรมและจริยธรรม
- การส่งเสริมให้เด็กรู้จักใช้เวลาว่างให้เกิดประโยชน์
- การจัดหาสถานที่ รวมถึงวัสดุอุปกรณ์ในการออกกำลังกายในชุมชนมีไม่เพียงพอ
- การดูแล และการให้ความช่วยเหลือผู้ด้อยโอกาส คนชรา ผู้พิการ ผู้ป่วยเอดส์
- การส่งเสริมและสนับสนุนการรวมกลุ่มของประชาชน และส่งเสริมการมีส่วนร่วม ในการพัฒนาชุมชนของประชาชนรวมทั้งการพัฒนาศักยภาพของผู้นำชุมชน

- ปัญหาเสาเสพติด
- การติดตั้งสัญญาณไฟเตือนและเครื่องหมายจราจรยังไม่ทั่วถึง
- การติดตั้งป้ายบอกทาง ป้ายชื่อชุมชน ป้ายชื่อซอย

๔.๔ ด้านการเมืองการบริหาร

- ประชาชนขาดความสนใจ ในเรื่องการมีส่วนร่วมในการบริหารงานขององค์กรปกครองส่วนท้องถิ่น
- การรับทราบข้อมูลข่าวสารของทางราชการ
- พนักงานส่วนตำบล ลูกจ้างประจำ และพนักงานจ้าง ต้องปรับปรุงกระบวนการทำงาน ให้ตอบสนองความต้องการของประชาชนได้อย่างรวดเร็ว
- การปรับปรุงและพัฒนารายได้ขององค์การบริหารส่วนตำบล

๔.๕ ผลผลิตด้านสิ่งแวดล้อมและการจัดการทรัพยากรธรรมชาติ

- การปรับปรุงภูมิทัศน์ภายในเขตองค์การบริหารส่วนตำบล
- การจัดวางระบบผังเมืองรวม
- การจัดเก็บและกำจัดขยะมูลฝอย
- การบำรุงรักษาระบบระบายน้ำ
- การตรวจวิเคราะห์ด้านสิ่งแวดล้อม
- การสร้างจิตสำนึกและความตระหนักในการจัดการทรัพยากรธรรมชาติและสิ่งแวดล้อม

๔.๖ ด้านสาธารณสุข

- ด้านสุขภาพอนามัย
- การแพร่ระบาดของโรคติดต่อ

๔.๗ ด้านการศึกษา ศาสนาและวัฒนธรรม

- การส่งเสริมด้านการศึกษา
- การจัดหาแหล่งเรียนรู้ในชุมชน
- การให้ความช่วยเหลือเด็กที่ด้อยโอกาสทางการศึกษา
- การส่งเสริมวัฒนธรรมท้องถิ่น
- รักษาขนบธรรมเนียมและภูมิปัญญาชาวบ้าน

การวิเคราะห์อัตรากำลังคนขององค์การบริหารส่วนตำบลหล่อยาง

องค์การบริหารส่วนตำบลหล่อยาง ยึดหลักวิธีวิเคราะห์ความต้องการอัตรากำลังคน จากคู่มือวิเคราะห์อัตรากำลังของส่วนราชการ ของสำนักงานพัฒนาระบบจำแนกตำแหน่งและค่าตอบแทน สำนักงาน ก.พ. นำมาประยุกต์ใช้กับการวิเคราะห์ตำแหน่งของบุคลากรในสังกัดองค์การบริหารส่วนตำบลหล่อยาง ใช้หลักบันได ๘ ชั้น

การวิเคราะห์อัตรากำลังคนในองค์การบริหารส่วนตำบลหล่อยูง แบบบันได ๘ ขั้น

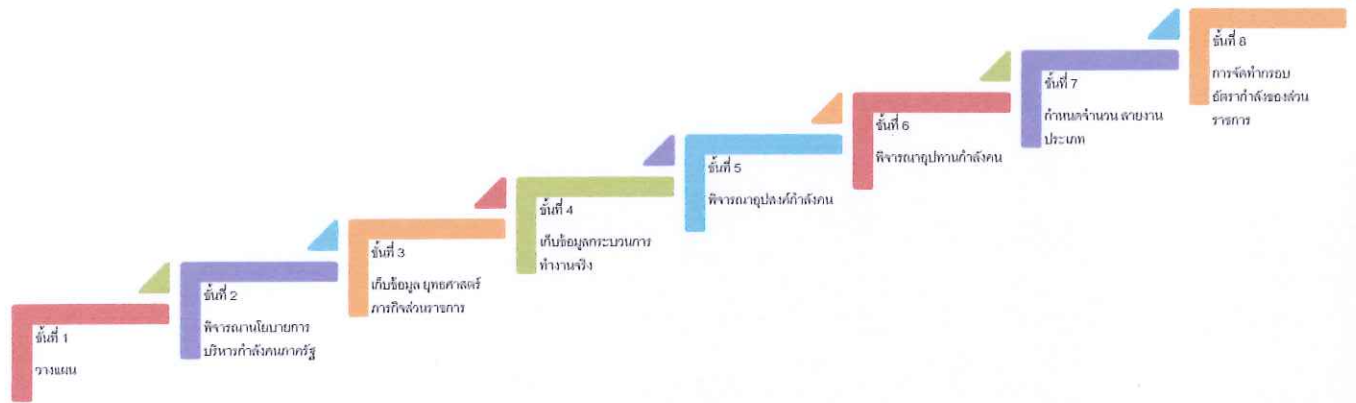

บันไดขั้นที่ ๑ การวางแผนงาน

องค์การบริหารส่วนตำบลหล่อยูง แต่งตั้งคณะกรรมการจัดทำแผนอัตรากำลัง ๓ ปี เพื่อพิจารณากรอบอัตรากำลัง ของบุคลากรในสังกัด ประกอบด้วย

องค์การบริหารส่วนตำบลหล่อยูง ได้แต่งตั้งคณะกรรมการจัดทำแผนอัตรากำลัง ๓ ปี ประจำปีงบประมาณ พ.ศ. ๒๕๖๗ - ๒๕๖๙ ซึ่งประกอบด้วย

- | | |
|---|----------------------|
| ๑ นายกองค้การบริหารส่วนตำบล | ประธานคณะกรรมการ |
| ๒ ปลัดองค์การบริหารส่วนตำบล | คณะกรรมการ |
| ๓ ผู้อำนวยการกองคลัง | คณะกรรมการ |
| ๔ ผู้อำนวยการกองช่าง | คณะกรรมการ |
| ๕ ผู้อำนวยการกองการศึกษา ศาสนาและวัฒนธรรม | คณะกรรมการ |
| ๖ หัวหน้าสำนักปลัด | คณะกรรมการ/เลขานุการ |
| ๗ นักทรัพยากรบุคคล | ผู้ช่วยเลขานุการ |

คณะกรรมการที่ได้รับการแต่งตั้งมีหน้าที่ ดังต่อไปนี้

๑. วิเคราะห์ภารกิจ อำนาจหน้าที่ความรับผิดชอบขององค์การบริหารส่วนตำบลหล่ออยู่ ตามกฎหมายจัดตั้งองค์กรปกครองส่วนท้องถิ่น และตามพระราชบัญญัติกำหนดแผนและขั้นตอนการกระจาย อำนาจ ให้แก่องค์กรปกครองส่วนท้องถิ่น พ.ศ.๒๕๕๒ ตลอดจนกฎหมายอื่นให้สอดคล้องกับแผนพัฒนา เศรษฐกิจและสังคม แห่งชาติ แผนพัฒนาจังหวัด แผนพัฒนาอำเภอ แผนพัฒนาตำบล นโยบายผู้บริหารและ สภาพปัญหาขององค์การบริหารส่วนตำบลหล่ออยู่

๒. กำหนดโครงสร้างการแบ่งส่วนราชการภายในและการจัดระบบงาน เพื่อรองรับภารกิจ ตาม อำนาจหน้าที่ความรับผิดชอบ ให้สามารถแก้ปัญหาขององค์การบริหารส่วนตำบล ได้อย่างมีประสิทธิภาพและ ตอบสนอง ความต้องการของประชาชน

๓. กำหนดตำแหน่งในสายงานต่างๆ จำนวนตำแหน่ง และระดับตำแหน่ง ให้เหมาะสม กับ ภาระหน้าที่ความรับผิดชอบ ปริมาณงาน และคุณภาพของงาน รวมทั้งสร้างความก้าวหน้าในสายอาชีพของกลุ่มงาน ต่างๆ

๔. กำหนดความต้องการพนักงานจ้างในองค์การบริหารส่วนตำบลหล่ออยู่ โดยให้หัวหน้าส่วน ราชการเข้ามามีส่วนร่วม เพื่อกำหนดความจำเป็นและความต้องการในการใช้พนักงานจ้างให้ตรงกับภารกิจและ อำนาจหน้าที่ที่ต้องปฏิบัติอย่างแท้จริง และต้องคำนึงถึงโครงสร้างส่วนราชการ และพนักงานส่วนตำบล ลูกจ้างประจำ ในองค์การบริหารส่วนตำบล ประกอบการกำหนดประเภทตำแหน่งพนักงานจ้าง

๕. กำหนดประเภทตำแหน่งพนักงานจ้าง จำนวนตำแหน่งให้เหมาะสมกับภารกิจ อำนาจ หน้าที่ ความรับผิดชอบ ปริมาณงานและคุณภาพของงานให้เหมาะสมกับโครงสร้างส่วนราชการขององค์การบริหารส่วนตำบล หล่ออยู่

๖. จัดทำกรอบอัตรากำลัง ๓ ปี โดยภาระค่าใช้จ่ายด้านการบริหารงานบุคคลต้องไม่เกิน ร้อยละสี่ สิบของงบประมาณรายจ่าย

๗. ให้พนักงานส่วนตำบล ลูกจ้างประจำและพนักงานจ้างทุกคน ได้รับการพัฒนาความรู้ ความสามารถอย่างน้อยปีละ ๑ ครั้ง

บันไดขั้นที่ ๒ การพิจารณาโยบายการบริหารกำลังคนภาครัฐ

ในการจัดทำแผนอัตรากำลัง ๓ ปี ขององค์การบริหารส่วนตำบลหล่ออยู่ จัดทำตามประกาศ คณะกรรมการพนักงานส่วนตำบลจังหวัดพังงา เรื่อง หลักเกณฑ์และเงื่อนไขการบริหารงานบุคคลขององค์การบริหาร ส่วนตำบล ลงวันที่ ๒๒ พฤศจิกายน ๒๕๕๕ และที่แก้ไขเพิ่มเติมถึงฉบับปัจจุบัน และการจัดทำแผนอัตรากำลัง ๓ ปี ประจำปีงบประมาณ พ.ศ. ๒๕๖๗ - ๒๕๖๙ ใช้หลักการดำเนินการควบคู่กับหนังสือสำนักงาน ก.จ. ก.ท. และ ก.อบต. ที่ มท ๐๘๐๙.๒/ว ๓๖ ลงวันที่ ๑๐ มีนาคม ๒๕๖๖ เรื่อง การจัดทำแผนอัตรากำลัง ๓ ปี ประจำปีงบประมาณ พ.ศ.๒๕๖๗ - ๒๕๖๙ เพื่อให้องค์การบริหารส่วนตำบลหล่ออยู่ มีหลักในการจัดทำแผนอัตรากำลัง ๓ ปี และบังคับใช้ อย่างมีประสิทธิภาพ ประกอบนโยบายการพัฒนาของผู้บริหาร มุ่งเน้นให้มีการพัฒนาคุณภาพชีวิตของประชาชนให้ มีสุขภาพอนามัยที่สมบูรณ์แข็งแรงอยู่ในสิ่งแวดล้อมที่ดี มีระบบการป้องกันและควบคุมโรคติดต่อ การส่งเสริม สุขภาพการดูแลความปลอดภัยด้านอาหารและน้ำ ตลอดจนการสร้างเสริมความเข้มแข็งให้ชุมชนมีส่วนร่วมในกิจกรรม ต่างๆ การร่วมคิด ร่วมแก้ไขปัญหาในหมู่บ้าน การพัฒนาโครงสร้างพื้นฐาน ให้เป็นไปตามความจำเป็นและเหมาะสม กับงบประมาณที่มีอยู่อย่างจำกัด การจัดลำดับความสำคัญของปัญหาเพื่อแก้ไขปัญหาให้ได้ทันต่อเหตุการณ์ และต้อง สอดคล้องกับ ๔ ยุทธศาสตร์การพัฒนาขององค์การบริหารส่วนตำบลหล่ออยู่ ดังนี้

ยุทธศาสตร์ที่ ๑ มาตรฐานการคมนาคม

- การพัฒนาเส้นทางคมนาคมเชื่อมโยงเป็นระบบเพื่อรองรับการเจริญเติบโตทางเศรษฐกิจ โดยการก่อสร้าง ปรับปรุง บำรุงรักษาถนน สะพาน ทางเท้า ท่อระบายน้ำ และจัดระบบการคมนาคมให้เป็นระเบียบปลอดภัย เช่น ป้ายบอกเส้นทาง ไหล่ทาง สัญญาณไฟบริเวณทางแยกต่างๆและย่านชุมชน

ยุทธศาสตร์ที่ ๒ ประชาชนมีคุณภาพ

- การพัฒนาด้านการศึกษาการสาธารณสุข การจัดให้มีความมั่นคงปลอดภัยปลอดภัย ยาเสพติด ปลอดภัยผู้มีอิทธิพล อนุรักษ์ประเพณีวัฒนธรรม ศาสนา มีคุณธรรม จริยธรรม ส่งเสริมภูมิปัญญาท้องถิ่น ส่งเสริมด้านการกีฬาและนันทนาการ

- การเพิ่มรายได้ ลดรายจ่าย พัฒนาทักษะฝีมือ ส่งเสริมการประกอบอาชีพที่ยั่งยืน และมีรายได้ที่มั่นคง พัฒนาและสนับสนุนสวัสดิการ เด็ก เยาวชน สตรี คนชรา และผู้ด้อยโอกาส

- การพัฒนาและจัดหาแหล่งน้ำเพื่ออุปโภค-บริโภค การปรับปรุงภูมิทัศน์สถานที่ราชการสถานที่ท่องเที่ยว อาคาร บ้านเรือน สนามกีฬา สวนสาธารณะ การป้องกันและบรรเทาสาธารณภัย และมีการบริการพื้นฐานที่สะดวกและเพียงพอ

ยุทธศาสตร์ที่ ๓ เกษตรกรรมยั่งยืน

- การส่งเสริมการเกษตรปลอดภัย ส่งเสริมการปลูกพืชสมุนไพรการพัฒนาคุณภาพดิน การพัฒนาบุคลากรทางการเกษตรพัฒนาคุณภาพสินค้าหนึ่งตำบลหนึ่งผลิตภัณฑ์เกษตรกรรมครบวงจร ตามแนวทฤษฎีใหม่ส่งเสริมให้มีตลาดเพื่อเป็นศูนย์กลางในการจำหน่ายสินค้าการเกษตรการพัฒนาและจัดหาแหล่งน้ำเพื่อการเกษตร

- พัฒนาและบริหารจัดการแหล่งน้ำธรรมชาติ คู คลอง หนอง บึง แหล่งน้ำชลประทาน ให้สามารถเก็บกักน้ำได้ตลอดปี พื้นฟูและอนุรักษ์ทรัพยากรธรรมชาติและสิ่งแวดล้อม เช่น ป่าไม้ แหล่งน้ำธรรมชาติ ฯลฯ

ยุทธศาสตร์ที่ ๔ บริหารจัดการโปร่งใส

- พัฒนาคุณภาพบุคลากร ปรับปรุงเครื่องมือ-เครื่องใช้ และสถานที่ปฏิบัติราชการควบคุมด้านงบประมาณให้มีประสิทธิภาพ

- รมรณรงค์ให้เยาวชนและประชาชนตื่นตัวถึงความสำคัญของการปกครองระบอบประชาธิปไตย มีส่วนร่วมในการกำหนดวิสัยทัศน์ ความต้องการการแก้ปัญหา ประเมินผลและตรวจสอบได้

บันไดขั้นที่ ๓ การเก็บข้อมูลยุทธศาสตร์และภารกิจของหน่วยงาน

เมื่อองค์การบริหารส่วนตำบลหล่อยูง มียุทธศาสตร์ในการกำหนดทิศทางในการบริหารจัดการในองค์กรแล้ว จึงดำเนินการกำหนดเป้าประสงค์และภารกิจของหน่วยงานเพื่อที่จะให้คณะกรรมการร่วมกันพิจารณาว่า ในยุทธศาสตร์แต่ละยุทธศาสตร์ มีเป้าประสงค์อย่างไร และองค์การบริหารส่วนตำบลหล่อยูง จะกำหนดตำแหน่งใด เพื่อปฏิบัติงานให้บรรลุเป้าประสงค์นั้น และปัจจุบันองค์การบริหารส่วนตำบลหล่อยูง มีอัตรากำลังในการปฏิบัติงานภายใต้ยุทธศาสตร์นั้นเพียงพอหรือไม่ และยุทธศาสตร์ใดที่มีคนเกินความจำเป็นเพื่อที่คณะกรรมการจะได้ปรับเปลี่ยนตำแหน่งในกรณีตำแหน่งว่าง นั้น เพื่อรองรับการทำงานอย่างมีประสิทธิภาพภายในระยะเวลา ๓ ปี ตั้งแต่ปีงบประมาณ พ.ศ. ๒๕๖๗ - ๒๕๖๙ ภายใต้ภารกิจของแต่ละส่วนราชการ ๔ ส่วนราชการ

การจัดอัตรากำลังเพื่อให้สอดคล้องกับเป้าประสงค์ของยุทธศาสตร์
องค์การบริหารส่วนตำบลหล่อยูง

ประเด็นยุทธศาสตร์	เป้าประสงค์	ตำแหน่งที่กำหนดรองรับ
ยุทธศาสตร์ที่ ๑ มาตรฐานคมนาคม	- พัฒนาเส้นทางคมนาคมเชื่อมโยงเป็นระบบเพื่อรองรับการเจริญเติบโตทางเศรษฐกิจ โดยการก่อสร้าง ปรับปรุงบำรุงรักษาถนน สะพาน ทางเท้า ท่อระบายน้ำ และจัดระบบการคมนาคมให้เป็นระเบียบปลอดภัย เช่น ป้ายบอกเส้นทาง ไหล่ทาง สัญญาณไฟบริเวณทางแยกต่างๆ และย่านชุมชน	- ปลัด อบต. - ผอ.กองช่าง - หัวหน้าฝ่ายโยธา - นักวิเคราะห์ฯ - นายช่างโยธา/ผช.นายช่างโยธา - ผช.นายช่างไฟฟ้า - ผช.จพง.ธุรการ กองช่าง
ยุทธศาสตร์ที่ ๒ ประชาชนมีคุณภาพ	- ให้บริการด้านสาธารณสุข ดูแลควบคุม บริหารจัดการสิ่งแวดล้อม ชยะมูลฝอย ป้องกัน โรคติดต่อ ให้บริการด้านทันตกรรม การจัดให้มีความมั่นคงปลอดภัยปลอดภัยจากยาเสพติด ทั้งชุมชน โรงเรียน และหน่วยงานรัฐในพื้นที่	- ปลัด อบต. - ผอ.กองช่าง - หัวหน้าฝ่ายโยธา - นักพัฒนาชุมชน - พนักงานขับเครื่องจักรกลขนาดเบา (รถขยะ) - คนงานประจำรถขยะ
	- ให้การศึกษาแก่เด็กก่อนวัยเรียน บริหารจัดการกับเด็กและเยาวชนในพื้นที่ อนุรักษ์ประเพณี วัฒนธรรม ศาสนา มีคุณธรรม จริยธรรม ส่งเสริมภูมิปัญญาท้องถิ่น ส่งเสริมด้านการกีฬาและนันทนาการ และส่งเสริมการศึกษา นอกสถานศึกษา ให้กับเด็กและเยาวชนนอกสถานศึกษา	- ปลัด อบต. - ผอ.กองการศึกษา - นักวิชาการศึกษา - ผช.นักวิชาการศึกษา - ครูผู้ดูแลเด็ก - ผู้ช่วยครูผู้ช่วย - จพง.ส่งเสริมการท่องเที่ยว
	- การเพิ่มรายได้ ลดรายจ่าย พัฒนาทักษะฝีมือ ส่งเสริมการประกอบ อาชีพที่ยั่งยืน และมีรายได้ที่มั่นคง พัฒนาและสนับสนุนสวัสดิการ เด็ก เยาวชน สตรี คนชรา ผู้ด้อยโอกาส	- ปลัด อบต. - ทน.สำนักปลัด - นักพัฒนาชุมชน - ผช.เจ้าพนักงานพัฒนาชุมชน
	- การพัฒนาและจัดหาแหล่งน้ำเพื่ออุปโภค-บริโภค การปรับปรุงภูมิทัศน์สถานที่ราชการ สถานที่ท่องเที่ยว อาคาร บ้านเรือน สนามกีฬา สวนสาธารณะ การป้องกันและบรรเทาสาธารณภัย และมีการบริการพื้นฐานที่สะดวกและเพียงพอ	- ปลัด อบต. - ผอ.กองช่าง - หัวหน้าฝ่ายโยธา - นายช่างโยธา - จพง.ธุรการ กองช่าง

		<ul style="list-style-type: none"> - จพง.ส่งเสริมการท่องเที่ยว - ผช.นายช่างโยธา - พนักงานดับเพลิง - จพง.ป้องกันฯ/ผช.จพง.ป้องกันฯ
ยุทธศาสตร์ที่ ๓ เกษตรกรรมยั่งยืน	<ul style="list-style-type: none"> - ส่งเสริมการเกษตรปลอดภัย ส่งเสริมการปลูกพืชสมุนไพรการพัฒนาคุณภาพดิน การพัฒนาบุคลากรทางการเกษตรพัฒนาคุณภาพสินค้าหนึ่งตำบลหนึ่งผลิตภัณฑ์เกษตรกรรมครบวงจร ตามแนวทฤษฎีใหม่ส่งเสริมให้มีตลาดเพื่อเป็นศูนย์กลางในการจำหน่ายสินค้าการเกษตรการพัฒนาและจัดหาแหล่งน้ำเพื่อการเกษตร 	<ul style="list-style-type: none"> - ปลัด อบต. - ทน.สำนักปลัด - นักพัฒนาชุมชน - ผช.เจ้าพนักงานพัฒนาชุมชน - จพง.ส่งเสริมการท่องเที่ยว
	<ul style="list-style-type: none"> - พัฒนาและบริหารจัดการแหล่งน้ำธรรมชาติ คู คลอง หนอง บึง แหล่งน้ำชลประทาน ให้สามารถเก็บกักน้ำได้ตลอดปี ฟื้นฟูและอนุรักษ์ทรัพยากรธรรมชาติและสิ่งแวดล้อม เช่น ป่าไม้ แหล่งน้ำธรรมชาติ ฯลฯ 	<ul style="list-style-type: none"> - ปลัด อบต. - ผอ.กองช่าง - หัวหน้าฝ่ายโยธา - นักวิเคราะห์ฯ - นายช่างโยธา - ผช.จพง.ธุรการ กองช่าง - ผช.นายช่างโยธา
ยุทธศาสตร์ที่ ๔ บริหารจัดการโปร่งใส	<ul style="list-style-type: none"> - พัฒนาคุณภาพบุคลากร ให้เงินเดือนค่าจ้าง ค่าตอบแทน บรรจุแต่งตั้ง สรรหา พัฒนาบุคลากร ในสังกัด 	<ul style="list-style-type: none"> - ปลัด อบต. - หัวหน้าสำนักปลัด -นิติกร - นักทรัพยากรบุคคล - ผช.นักทรัพยากรบุคคล
	<ul style="list-style-type: none"> - สนับสนุนงบประมาณ ปรับปรุงเครื่องมือ-เครื่องใช้ และสถานที่ปฏิบัติราชการ ควบคุมด้านงบประมาณให้มีประสิทธิภาพ ตรวจสอบได้ 	<ul style="list-style-type: none"> - ปลัด อบต. - ผอ.กองคลัง - นักวิชาการเงินฯ - นักวิชาการคลัง - จพง.พัสดุ - จพง.จัดเก็บรายได้ - จพง.การเงินฯ - ผช.จพง.พัสดุ - ผช.จพง.การเงินฯ - ผช.จพง.จัดเก็บรายได้

	- รมรงคิให้เยาวชนและประชาชนตื่นตัวถึงความสำคัญของการปกครองระบอบประชาธิปไตย มีส่วนร่วมในการกำหนดวิสัยทัศน์ ความต้องการการแก้ปัญหา ประเมินผลและตรวจสอบได้ และการปฏิบัติงานตามหลักธรรมาภิบาล	- นิติกร - ผู้ช่วยนิติกร - พนักงานส่วนตำบลทุกระดับ
--	---	--

บันไดขั้นที่ ๔ การเก็บข้อมูลกระบวนการทำงานจริง

องค์การบริหารส่วนตำบลหล่อยูง ได้พิจารณาภาระค่างานที่หัวหน้าส่วนราชการ ได้เก็บรวบรวมข้อมูล พิจารณาประกอบกับใบกำหนดหน้าที่งาน (JOB DESCRIPTION) และมาตรฐานกำหนดตำแหน่งของแต่ละตำแหน่ง เพื่อพิจารณาเกี่ยวกับอัตราตำแหน่งที่ควรมี หรือทิศทางการควบคุมอัตรากำลังของบุคลากรในอนาคตตลอดระยะเวลา ๓ ปี

บันไดขั้นที่ ๕ การพิจารณาอุปสงค์กำลังคน

หลังรวบรวมข้อมูลดังกล่าวแล้ว ตลอดระยะเวลาที่ผ่านมาแผนอัตรากำลังที่ใช้คือ แผนอัตรากำลัง ๓ ปี ประจำปีงบประมาณ พ.ศ. ๒๕๖๗ - ๒๕๖๙ พบว่า องค์การบริหารส่วนตำบลหล่อยูง มีภารกิจ ด้านการศึกษา ด้านการจัดทำแผนที่ภาษี และด้านสาธารณสุขและสิ่งแวดล้อม ที่เพิ่มขึ้น เบื้องต้นคณะกรรมการได้ร่วมกันพิจารณาปรับเกลี่ยอัตรากำลังที่วางเพื่อเป็นการควบคุมภาระค่าใช้จ่ายแล้ว แต่ก็ยังไม่สามารถตอบสนองภารกิจและงานที่เพิ่มขึ้นได้

บันไดขั้นที่ ๖ การพิจารณาอุปทานกำลังคน

องค์การบริหารส่วนตำบลหล่อยูง มีบุคลากรที่จะเกษียณอายุราชการตามกรอบอัตรากำลัง ๓ ปี ประจำปีงบประมาณ พ.ศ. ๒๕๖๗ - ๒๕๖๙ ดังนี้

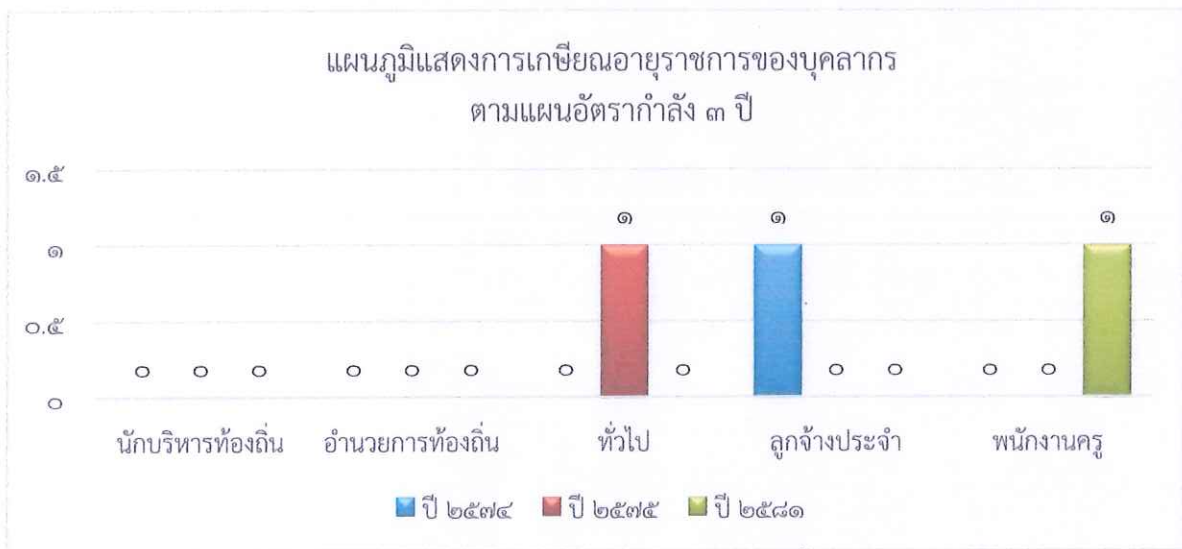

บุคลากรที่จะเกษียณในระยะเวลา แผนอัตรากำลัง ๓ ปีนี้ไม่มี กรณีในระยเวลาดังกล่าวหากมีคนโอนมาแล้วอายุมาก และเกษียณใน ๓ ปี นี้ สำหรับสายงานของผู้บริหาร องค์การบริหารส่วนตำบลหล่อยูงวางแผนเกี่ยวกับการเตรียมการรองรับคนเกษียณไว้ดังนี้

๑. ก่อนการเกษียณ ๖๐ วัน องค์การบริหารส่วนตำบลหล่อยูง จะเตรียมการดำเนินการสรรหาบุคคลที่มีความรู้ความสามารถ เพื่อมาดำรงตำแหน่งดังกล่าว เพื่อให้ได้คนใหม่มาสานงานต่อคนที่เกษียณใน ๑ ตุลาคม ๒๕๖๗ ให้เป็นไปตามระเบียบหลักเกณฑ์กำหนด

๒. หากไม่สามารถดำเนินการได้ในข้อ ๑ องค์การบริหารส่วนตำบลหล่อยูง จะสรรหาคนมาดำรงตำแหน่ง (เสนอชื่อเข้า ก.อบต.จังหวัดพังงา) ภายหลังจากตำแหน่งว่าง ใน ๖๐ วัน (รวมข้อ ๑ และ ข้อ ๒ ได้ ๑๒๐ วัน)

๓. หากองค์การบริหารส่วนตำบลหล่อยูง ไม่สามารถดำเนินการได้ ทั้งข้อ ๑ และ ๒ แล้ว องค์การบริหารส่วนตำบลหล่อยูง จะรายงานตำแหน่งว่าง ขอใช้บัญชีจากกรมส่งเสริมการปกครองส่วนท้องถิ่น

บันไดขั้นที่ ๗ การกำหนดจำนวน/สายงานและประเภทตำแหน่ง

การจัดประเภทของบุคลากรในสังกัดองค์การบริหารส่วนตำบลหล่อยูง ใช้การวางกรอบอัตรากำลังให้สอดคล้องกับภาระงาน โดยวางประเภทของบุคลากรภาครัฐตามความเหมาะสมให้สอดคล้องกับแนวทางการบริหารภาครัฐแนวใหม่ ที่เน้นความยืดหยุ่น แก้ไขง่าย กระจายอำนาจการบริหารจัดการ มีความคล่องตัว และมีเจ้าภาพที่ชัดเจน อีกทั้งยังได้กำหนดให้เป็นไปตามหลักการบริหารกิจการบ้านเมืองที่ดีด้วย ในการกำหนดประเภทบุคลากรภาครัฐ ควรเน้นใช้อัตรากำลังแต่ละประเภทอย่างเหมาะสมกับภารกิจ โดยให้พิจารณากรอบให้สอดคล้องกับภารกิจ และลักษณะงานของ องค์การบริหารส่วนตำบลหล่อยูง ดังนี้

- **พนักงานส่วนตำบล :** ปฏิบัติงานในภารกิจหลัก ลักษณะงานที่เน้นการใช้ความรู้ความสามารถและทักษะเชิงเทคนิค หรือเป็นงานวิชาการ งานที่เกี่ยวข้องกับการกำหนดนโยบายหรือลักษณะงานที่มีความต่อเนื่องในการทำงาน มีอำนาจหน้าที่ในการสั่งการบังคับบัญชา ผู้ได้บังคับบัญชาตามลำดับชั้น กำหนดตำแหน่ง แต่ละประเภทของพนักงานส่วนตำบลไว้ ดังนี้

- สายงานบริหารท้องถิ่น ได้แก่ ปลัด
- สายงานอำนวยการท้องถิ่น ได้แก่ หัวหน้าส่วนราชการ ผู้อำนวยการกอง
- สายงานวิชาการ ได้แก่ สายงานที่บรรจุเริ่มต้นด้วยคุณวุฒิปริญญาตรี
- สายงานทั่วไป ได้แก่ สายงานที่บรรจุเริ่มต้นมีคุณวุฒิต่ำกว่าปริญญาตรี

- **ลูกจ้างประจำ :** ปฏิบัติงานที่ต้องใช้ทักษะและประสบการณ์ จึงมีการจ้างลูกจ้างประจำต่อเนื่องจนกว่าจะเกษียณอายุราชการ โดยไม่มีการกำหนดอัตราขึ้นมาใหม่ หรือกำหนดตำแหน่งเพิ่มจากที่มีอยู่เดิมและให้ยุบเลิกตำแหน่ง หากตำแหน่งที่มีอยู่เดิมเป็นตำแหน่งว่าง มีคนลาออก หรือเกษียณอายุราชการ โดยกำหนดเป็น ๓ กลุ่ม ดังนี้

- กลุ่มงานบริการพื้นฐาน
- กลุ่มงานสนับสนุน
- กลุ่มงานช่าง

- **พนักงานจ้าง :** ปฏิบัติงานเสริมในภารกิจรอง ภารกิจสนับสนุน งานที่มีกำหนดระยะเวลาการปฏิบัติงานเริ่มต้นและสิ้นสุดที่แน่นอนตามโครงการหรือภารกิจในระยะสั้น หลักเกณฑ์การกำหนดพนักงานจ้างจะมี ๓ ประเภทแต่ องค์การบริหารส่วนตำบลหล่อยูงเป็นองค์การบริหารส่วนตำบลขนาดกลางด้วยบริบท ขนาด และปัจจัยหลายอย่าง จึงกำหนดจ้างพนักงานจ้าง เพียง ๒ ประเภท ดังนี้

- พนักงานจ้างทั่วไป
- พนักงานจ้างตามภารกิจ

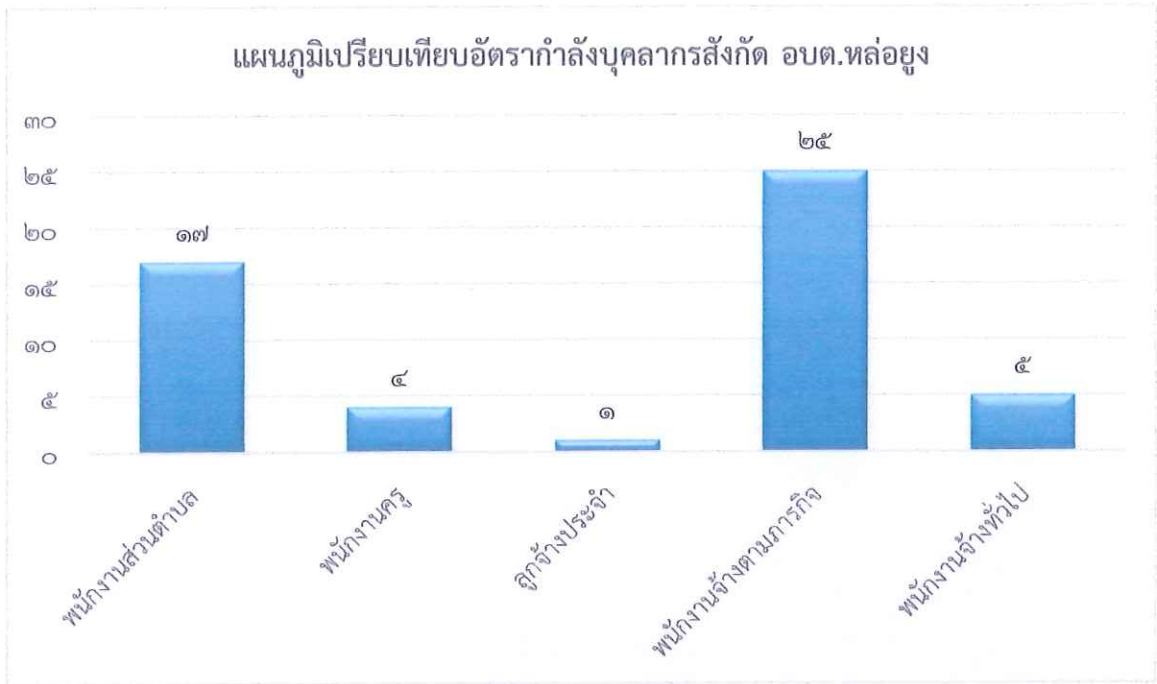

บันไดขั้นที่ ๘ คือการจัดทำแผนอัตรากำลังของส่วนราชการ

การจัดทำแผนอัตรากำลังแต่ละส่วนราชการขององค์การบริหารส่วนตำบลหล่อยูง ใช้การวิเคราะห์ภารกิจ อำนาจหน้าที่ขององค์การบริหารส่วนตำบล ตามพระราชบัญญัติสภาตำบลและองค์การบริหารส่วนตำบล พ.ศ.๒๕๓๗ และตามพระราชบัญญัติกำหนดแผนและขั้นตอนการกระจายอำนาจให้องค์กรปกครองส่วนท้องถิ่น พ.ศ.๒๕๔๒ และกฎหมายอื่นที่เกี่ยวข้อง ทั้งนี้เพื่อให้ทราบว่าองค์การบริหารส่วนตำบล มีอำนาจหน้าที่ที่จะเข้าไปดำเนินการแก้ไขปัญหาในเขตพื้นที่ให้ตรงกับความต้องการของประชาชนได้อย่างไร โดยสามารถกำหนดแบ่งภารกิจได้เป็น ๗ ด้าน ซึ่งภารกิจดังกล่าวถูกกำหนดอยู่ในพระราชบัญญัติสภาตำบลและองค์การบริหารส่วนตำบล พ.ศ.๒๕๓๗ และตามพระราชบัญญัติกำหนดแผนและขั้นตอนการกระจายอำนาจให้องค์กรปกครองส่วนท้องถิ่น พ.ศ.๒๕๔๒ อีกทั้งองค์การบริหารส่วนตำบลหล่อยูง ได้วิเคราะห์ภารกิจที่มีอยู่ เพื่อนำมาใช้ในการกำหนดส่วนราชการรองรับ และให้สอดคล้องกับภารกิจที่เกิดขึ้น เพื่อตอบสนองความต้องการของประชาชนเป็นหลัก

๕. ภารกิจอำนาจหน้าที่ขององค์การบริหารส่วนตำบลหล่อยูง

ภารกิจ	กำหนดส่วนราชการรองรับภารกิจ
<p>๑. ด้านโครงสร้างพื้นฐาน มีภารกิจที่เกี่ยวข้องดังนี้</p> <p>๑.๑ จัดให้มีและบำรุงรักษาทางน้ำและทางบก (มาตรา ๖๗ (๑))</p> <p>๑.๒ ให้มีน้ำเพื่อการอุปโภค บริโภค และการเกษตร (มาตรา ๖๘(๑))</p> <p>๑.๓ ให้มีและบำรุงการไฟฟ้าหรือแสงสว่างโดยวิธีอื่น (มาตรา ๖๘(๒))</p> <p>๑.๔ ให้มีและบำรุงรักษาทางระบายน้ำ (มาตรา ๖๘ (๓))</p> <p>๑.๕ การสาธารณสุขโรคและการก่อสร้างอื่นๆ (มาตรา ๑๖(๔))</p> <p>๑.๖ การสาธารณสุขการ (มาตรา ๑๖(๕))</p>	<p>ด้านโครงสร้างพื้นฐานมีภารกิจที่เกี่ยวข้อง การซ่อม การสร้าง การบำรุงรักษา ไฟฟ้า ประปา สาธารณูปโภค ส่วนใหญ่ ดังนั้น การกำหนดส่วนราชการรองรับภารกิจในด้าน นี้ คือ กองช่าง</p>

<p>๒. ด้านส่งเสริมคุณภาพชีวิต มีภารกิจที่เกี่ยวข้อง ดังนี้</p> <p>๒.๑ ส่งเสริมการพัฒนาสตรี เด็ก เยาวชน ผู้สูงอายุ และผู้พิการ (มาตรา ๖๗(๖))</p> <p>๒.๒ ป้องกันโรคและระงับโรคติดต่อ (มาตรา ๖๗(๓))</p> <p>๒.๓ ให้มีและบำรุงสถานที่ประชุม การกีฬาการพักผ่อนหย่อนใจและสวนสาธารณะ (มาตรา ๖๘(๔))</p> <p>๒.๔ การสังคมสงเคราะห์ และการพัฒนาคุณภาพชีวิตเด็ก สตรี คนชรา และผู้ด้อยโอกาส (มาตรา ๑๖(๑๐))</p> <p>๒.๕ การปรับปรุงแหล่งชุมชนแออัดและการจัดการเกี่ยวกับที่อยู่อาศัย(มาตรา ๑๖(๒))</p> <p>๒.๖ การส่งเสริมประชาธิปไตย ความเสมอภาค และสิทธิเสรีภาพของประชาชน (มาตรา ๑๖(๕))</p> <p>๒.๗ การสาธารณสุข การอนามัยครอบครัวและการรักษาพยาบาล (มาตรา ๑๖(๑๙))</p>	<p>ด้านส่งเสริมคุณภาพชีวิต มีภารกิจที่เกี่ยวข้องกับคุณภาพชีวิตของคนในชุมชน ทั้งด้วยสุขภาพพลานามัย และการพัฒนาคุณภาพชีวิต ดังนั้น การกำหนดส่วนราชการรองรับภารกิจในด้าน คือ สำนักปลัด</p>
<p>๓. ด้านการจัดระเบียบชุมชน สังคม และการรักษาความสงบเรียบร้อย มีภารกิจที่เกี่ยวข้อง ดังนี้</p> <p>๓.๑ การป้องกันและบรรเทาสาธารณภัย (มาตรา ๖๗(๔))</p> <p>๓.๒ การคุ้มครองดูแลและรักษาทรัพย์สินอันเป็นสาธารณสมบัติของแผ่นดิน (มาตรา ๖๘(๘))</p> <p>๓.๓ การผังเมือง (มาตรา ๖๘(๑๓))</p> <p>๓.๔ จัดให้มีที่จอดรถ (มาตรา ๑๖(๓))</p> <p>๓.๕ การรักษาความสะอาดและความเป็นระเบียบเรียบร้อยของบ้านเมือง (มาตรา ๑๖(๑๗))</p> <p>๓.๖ การควบคุมอาคาร (มาตรา ๑๖(๒๘))</p>	<p>ด้านการจัดระเบียบชุมชน สังคมและการรักษาความสงบเรียบร้อย ด้านนี้เป็นการให้ความปลอดภัยในชีวิตและทรัพย์สินของประชาชนรวมทั้งความปลอดภัยทางด้านโครงสร้างพื้นฐานด้วย ดังนั้น การกำหนดส่วนราชการรองรับภารกิจเป็นการประสานงานการปฏิบัติระหว่าง ๒ ส่วนราชการ คือ กองช่าง และสำนักปลัด ในงานป้องกันและบรรเทาสาธารณภัย</p>
<p>๔. ด้านการวางแผน การส่งเสริมการลงทุน พาณิชยกรรมและการท่องเที่ยว มีภารกิจที่เกี่ยวข้อง ดังนี้</p> <p>๔.๑ ส่งเสริมให้มีอุตสาหกรรมในครอบครัว (มาตรา ๖๘(๖))</p> <p>๔.๒ ให้มีและส่งเสริมกลุ่มเกษตรกร และกิจการสหกรณ์ (มาตรา ๖๘(๕))</p> <p>๔.๓ บำรุงและส่งเสริมการประกอบอาชีพของราษฎร (มาตรา ๖๘(๗))</p> <p>๔.๔ ให้มีตลาด (มาตรา ๖๘(๑๐))</p> <p>๔.๕ การท่องเที่ยว (มาตรา ๖๘(๑๒))</p> <p>๔.๖ กิจการเกี่ยวกับการพาณิชย์ (มาตรา ๖๘(๑๑))</p> <p>๔.๗ การส่งเสริม การฝึกและประกอบอาชีพ (มาตรา ๑๖(๖))</p> <p>๔.๘ การพาณิชยกรรมและการส่งเสริมการลงทุน (มาตรา ๑๖(๗))</p>	<p>ด้านการวางแผน การส่งเสริมการลงทุน พาณิชยกรรมและการท่องเที่ยว ภารกิจในด้านนี้เกี่ยวข้องกับการมีส่วนร่วม ของประชาชนในการส่งเสริมอาชีพและความ เป็นอยู่ของประชาชน ดังนั้นการกำหนด ส่วนราชการรองรับด้านนี้ มีการประสาน การปฏิบัติงานระหว่าง ๒ ส่วนราชการคือ กองคลัง และสำนักปลัด อยู่ใน งานสวัสดิการและพัฒนาชุมชน</p>

<p>๕. ด้านการบริหารจัดการและการอนุรักษ์ทรัพยากรธรรมชาติและสิ่งแวดล้อมมีภารกิจที่เกี่ยวข้อง ดังนี้</p> <p>๕.๑ คุ้มครอง ดูแล และบำรุงรักษาทรัพยากรธรรมชาติและสิ่งแวดล้อม(มาตรา ๖๗(๗))</p> <p>๕.๒ รักษาความสะอาดของถนน ทางน้ำ ทางเดิน และที่สาธารณะ รวมทั้งกำจัดมูลฝอยและสิ่งปฏิกูล (มาตรา ๖๗(๒))</p> <p>๕.๓ การจัดการสิ่งแวดล้อมและมลพิษต่างๆ (มาตรา ๑๗ (๑๒))</p>	<p>ด้านการบริหารจัดการการอนุรักษ์ทรัพยากรธรรมชาติและสิ่งแวดล้อม ภารกิจในด้านนี้เกี่ยวข้องกับบริหารจัดการที่มีประสิทธิภาพและการส่งเสริมสภาพแวดล้อมในชุมชน ดังนั้นการกำหนดส่วนราชการรองรับด้านนี้ คือ กองช่างและสำนักปลัด</p>
<p>๖. ด้านการศาสนา ศิลปวัฒนธรรม จารีตประเพณี และภูมิปัญญาท้องถิ่น มีภารกิจที่เกี่ยวข้อง ดังนี้</p> <p>๖.๑ บำรุงรักษาศิลปะ จารีตประเพณี ภูมิปัญญาท้องถิ่น และวัฒนธรรมอันดีของท้องถิ่น (มาตรา ๖๗(๘))</p> <p>๖.๒ ส่งเสริมการศึกษา ศาสนา และวัฒนธรรม (มาตรา ๖๗(๕))</p> <p>๖.๓ การจัดการศึกษา (มาตรา ๑๖(๙))</p> <p>๖.๔ การส่งเสริมการกีฬา จารีตประเพณี และวัฒนธรรมอันดีงามของท้องถิ่น (มาตรา ๑๗(๑๘))</p>	<p>ด้านการศาสนา ศิลปวัฒนธรรม จารีตประเพณีและภูมิปัญญาท้องถิ่น ภารกิจในด้านนี้เกี่ยวข้องกับภูมิปัญญา ศาสนาและวัฒนธรรมของคนในชุมชน ดังนั้นการกำหนดส่วนราชการรองรับด้านนี้ คือ กองการศึกษา ศาสนาและวัฒนธรรม</p>
<p>๗. ด้านการบริหารจัดการและการสนับสนุนการปฏิบัติภารกิจของส่วนราชการและองค์กรปกครองส่วนท้องถิ่น มีภารกิจที่เกี่ยวข้อง ดังนี้</p> <p>๗.๑ สนับสนุนสภาพตำบลและองค์กรปกครองส่วนท้องถิ่นอื่นในการพัฒนาท้องถิ่น (มาตรา ๔๕(๓))</p> <p>๗.๒ ปฏิบัติหน้าที่อื่นตามที่ทางราชการมอบหมายโดยจัดสรรงบประมาณหรือบุคลากรให้ตามความจำเป็นและสมควร (มาตรา ๖๗(๙))</p> <p>๗.๓ ส่งเสริมการมีส่วนร่วมของราษฎร ในการมีมาตรการป้องกัน (มาตรา ๑๖(๑๖))</p> <p>๗.๔ การประสานและให้ความร่วมมือในการปฏิบัติหน้าที่ขององค์กรปกครองส่วนท้องถิ่น (มาตรา ๑๗(๓))</p> <p>๗.๕ การสร้างและบำรุงรักษาทางบกและทางน้ำที่เชื่อมต่อระหว่างองค์กรปกครองส่วนท้องถิ่นอื่น (มาตรา ๑๗(๑๖))</p>	<p>ด้านการบริหารจัดการและการสนับสนุนการปฏิบัติภารกิจของส่วนราชการและองค์กรปกครองส่วนท้องถิ่น ภารกิจในด้านนี้เกี่ยวข้องกับบริหารจัดการที่มีประสิทธิภาพขององค์กรปกครองส่วนท้องถิ่น ดังนั้นการกำหนดส่วนราชการรองรับด้านนี้ คือ ส่วนราชการทุกกองในองค์การบริหารส่วนตำบลหล่อยูง (สำนักปลัด กองคลัง กองช่าง กองการศึกษา ศาสนาและวัฒนธรรม</p>

ภารกิจทั้ง ๗ ด้าน ตามที่กฎหมายกำหนดให้อำนาจองค์การบริหารส่วนตำบล สามารถแก้ไขปัญหาขององค์การบริหารส่วนตำบลหล่อยูง ได้เป็นอย่างดี มีประสิทธิภาพและประสิทธิผล โดยคำนึงถึงความต้องการของประชาชนในเขตพื้นที่ประกอบด้วย การดำเนินการขององค์การบริหารส่วนตำบล จะต้องสอดคล้องกับแผนพัฒนาเศรษฐกิจและสังคมแห่งชาติ แผนพัฒนาจังหวัด แผนพัฒนาอำเภอ แผนพัฒนาตำบล นโยบายของรัฐบาล และนโยบายของผู้บริหารขององค์การบริหารส่วนตำบลเป็นสำคัญ

๖. ภารกิจหลักและภารกิจรองที่ องค์การบริหารส่วนตำบลห้วยอึ่ง ดำเนินการ ดังนี้

ภารกิจ	การกำหนดส่วนราชการรองรับกับภารกิจ
ภารกิจหลัก ๑. ด้านการปรับปรุงโครงสร้างพื้นฐาน ๒. ด้านการส่งเสริมคุณภาพชีวิต ๓. ด้านการส่งเสริมการศึกษา	๑. กองช่าง ๒. กองสาธารณสุขฯ และ สำนักปลัด ๓. กองการศึกษา ศาสนาและวัฒนธรรม
ภารกิจรอง ๑. การฟื้นฟูวัฒนธรรมและส่งเสริมประเพณี ๒. การสนับสนุนและส่งเสริมศักยภาพกลุ่มอาชีพ ๓. การส่งเสริมการเกษตรและการประกอบอาชีพทางการเกษตร ๔. ด้านการวางแผน การส่งเสริมการลงทุน ๕. ด้านการอนุรักษ์ทรัพยากรธรรมชาติและสิ่งแวดล้อม ๖. ด้านการพัฒนาการเมืองและการบริหาร ๗. ด้านการจัดระเบียบชุมชนสังคมและการรักษาความสงบเรียบร้อย ๘. ด้านการป้องกันและบรรเทาสาธารณภัย	๑. กองการศึกษา ศาสนาและวัฒนธรรม ๒. สำนักปลัด ๓. สำนักปลัด ๔. กองคลัง ๕. ทุกส่วนราชการ ๖. สำนักปลัด ๗. สำนักปลัด

๗. สรุปปัญหาและแนวทางในการกำหนดโครงสร้างส่วนราชการและกรอบอัตรากำลัง

วิเคราะห์อัตรากำลังที่มี ขององค์การบริหารส่วนตำบลห้วยอึ่ง

การวิเคราะห์สภาวะแวดล้อม (SWOT Analysis) เป็นเครื่องมือในการประเมินสถานการณ์สำหรับองค์กร ซึ่งช่วยผู้บริหารกำหนด จุดแข็ง และ จุดอ่อน ขององค์กร จากสภาพแวดล้อมภายใน โอกาสและอุปสรรคจากสภาพแวดล้อมภายนอก ตลอดจนผลกระทบจากปัจจัยต่าง ๆ ต่อการทำงานขององค์กร การวิเคราะห์ SWOT Analysis เป็นเครื่องมือในการวิเคราะห์สถานการณ์ เพื่อให้ ผู้บริหารรู้จุดแข็ง จุดอ่อน โอกาส และอุปสรรคขององค์กร ซึ่งจะช่วยให้ทราบว่าองค์กรได้เดินทางมาถูกทิศและไม่ หลงทาง นอกจากนี้ยังบอกได้ว่าองค์กรมีแรงขับเคลื่อน ไปยังเป้าหมายได้ดีหรือไม่ มั่นใจได้อย่างไรว่าระบบการทำงานในองค์กรยังมีประสิทธิภาพอยู่ มีจุดอ่อนที่ต้องปรับปรุงอย่างไร ซึ่งการวิเคราะห์สภาวะแวดล้อม SWOT Analysis มีปัจจัยที่ควรนำมาพิจารณา ๒ ส่วน ดังนี้

๑. ปัจจัยภายใน (Internal Environment Analysis) ได้แก่

๑.๑ S มาจาก Strengths

หมายถึง จุดเด่นหรือจุดแข็ง ซึ่งเป็นผลมาจากปัจจัยภายใน เป็นข้อดีที่เกิดจากสภาพแวดล้อมภายในองค์กร เช่น จุดแข็งด้านกำลังคน จุดแข็งด้านการเงิน จุดแข็งด้านการผลิต จุดแข็ง ด้านทรัพยากรบุคคล องค์กรจะต้องใช้ประโยชน์จากจุดแข็งในการกำหนดกลยุทธ์

๑.๒ W มาจาก Weaknesses

หมายถึง จุดด้อยหรือจุดอ่อน ซึ่งเป็นผลมาจากปัจจัยภายใน เป็นปัญหาหรือข้อบกพร่องที่เกิดจากสภาพแวดล้อมภายในต่างๆ ขององค์กร ซึ่งองค์กรจะต้องหาวิธีในการแก้ปัญหา

๒. ปัจจัยภายนอก (External Environment Analysis) ได้แก่

๒.๑ O มาจาก Opportunities

หมายถึง โอกาส เป็นผลจากการที่สภาพแวดล้อม ภายนอกขององค์กรเอื้อประโยชน์ หรือส่งเสริมการ ดำเนินงานขององค์กร โอกาสแตกต่างจากจุดแข็งตรงที่โอกาสนั้น เป็นผลมาจากสภาพแวดล้อม ภายนอก แต่จุดแข็งนั้นเป็นผลมาจากสภาพแวดล้อมภายใน ผู้บริหารที่จะต้องแสวงหาโอกาสอยู่เสมอ และใช้ ประโยชน์จากโอกาสนั้น

๒.๒ T มาจาก Threats

หมายถึง อุปสรรค เป็นข้อจำกัดที่เกิดจากสภาพแวดล้อม ภายนอก ซึ่งการบริหาร จำเป็นต้องปรับกลยุทธ์ให้สอดคล้องและพยายามขจัดอุปสรรค ต่างๆ ที่เกิดขึ้นให้ได้จริง

วิเคราะห์ปัจจัยภายใน ภายนอก (SWOT)

ของบุคลากรในสังกัด องค์การบริหารส่วนตำบลห้วยอ้อ (ระดับตัวบุคลากร)

<p>จุดแข็ง S</p> <ol style="list-style-type: none"> มีอายุเฉลี่ย ๒๕ - ๔๐ ปี เป็นวัยทำงาน มีผู้หญิงมากกว่าผู้ชายทำให้การทำงานละเอียด รอบคอบไม่มีพฤติกรรมเสี่ยงต่อการทุจริต มีการพัฒนาศึกษาหาความรู้เพิ่มเติมอยู่เสมอ เป็นคนในชุมชนสามารถทำงานคล่องตัว โดยใช้ ความสัมพันธ์ส่วนตัวได้ 	<p>จุดอ่อน W</p> <ol style="list-style-type: none"> บางส่วนมีความรู้ไม่สอดคล้องกับภารกิจของ อบต. ทำงานในลักษณะเชื่อความคิดส่วนตัวมากกว่า หลักการและเหตุผลที่ถูกต้องของทางราชการ มีภาระหนี้สิน
<p>โอกาส O</p> <ol style="list-style-type: none"> มีความใกล้ชิดคุ้นเคยกับประชาชนทำให้เกิดความ ร่วมมือในการทำงานง่ายขึ้น มีความจริงใจในการพัฒนาอุทิศตนได้ตลอดเวลา ชุมชนยังมีความคาดหวังในตัวผู้บริหารและการทำงานและ อบต.ในฐานะตัวแทน 	<p>ข้อจำกัด T</p> <ol style="list-style-type: none"> ส่วนมากมีเงินเดือน/ค่าจ้างน้อย รายได้ไม่เพียงพอ ระดับความรู้ไม่เหมาะสมสอดคล้องกับความยาก ของงาน พื้นที่กว้างทำให้บุคลากรที่มีอยู่ไม่พอให้บริการ มีความก้าวหน้าในวงแคบ

วิเคราะห์ปัจจัยภายใน ภายนอก (SWOT)

ขององค์การบริหารส่วนตำบลห้วยอ้อ (ระดับองค์กร)

<p>จุดแข็ง S</p> <ol style="list-style-type: none"> การเดินทางสะดวกทำงานเกินเวลาได้ ชุมชนยังมีความคาดหวังในตัวผู้บริหารและการทำงาน และ อบต.ในฐานะตัวแทน มีการส่งเสริมการศึกษาและฝึกอบรมบุคลากร ให้โอกาสในการพัฒนาและส่งเสริมความก้าวหน้า ของบุคลากรภายในองค์กรอย่างเสมอภาคกัน ส่งเสริมให้มีการนำความรู้และทักษะใหม่ ๆ ที่ได้ 	<p>จุดอ่อน W</p> <ol style="list-style-type: none"> ขาดบุคลากรที่มีความรู้เฉพาะด้านทางวิชาชีพ พื้นที่พัฒนากว้าง ปัญหาทำให้บางสายงานมี บุคลากรไม่เพียงพอหรือไม่มี อาคารสำนักงานคับแคบ
--	--

จากการศึกษาและฝึกอบรมมาใช้ในการปฏิบัติงาน	
โอกาส O ๑. ประชาชนให้ความร่วมมือในการพัฒนา อบต. ดี ๒. มีความคุ้นเคยกันทุกคน ๓. บุคลากรมีถิ่นที่อยู่กระจายทั่วเขต อบต. ทำให้รู้สภาพพื้นที่ ทักษะคติของประชาชนได้ดี ๔. บุคลากรมีการพัฒนาความรู้ปริญญาตรี /ปริญญาโทเพิ่มขึ้น ๕. ผู้บริหารและผู้บังคับบัญชาตามสายงานมีบทบาทในการช่วยให้บุคลากรบรรลุเป้าประสงค์	ข้อจำกัด T ๑. มีระบบอุปถัมภ์และกลุ่มพรรคพวกจากความสัมพันธ์แบบเครือญาติในชุมชน การดำเนินการทางวินัยเป็นไปได้ยากมักกระทบญาติพี่น้อง ๒. ขาดบุคลากรที่มีความเชี่ยวชาญบางสายงาน ความรู้ที่มีจำกัดทำให้ต้องเพิ่มพูนความรู้ให้หลากหลายจึงจะทำงานได้ ครอบคลุมภารกิจ ของ อบต. ๓. งบประมาณน้อยเมื่อเปรียบเทียบกับพื้นที่ จำนวนประชากร และภารกิจ

สรุปปัญหาเกี่ยวกับโครงสร้างส่วนราชการ ตำแหน่งในส่วนราชการ และแนวทางการแก้ไขปัญหาในอนาคต

การจัดสรรอัตรากำลังให้มีประสิทธิภาพ สอดคล้องกับภาระงาน ตลอดจนการกำหนดสายงานและคุณสมบัติเฉพาะตำแหน่ง ให้ตรงกับบทบาท ภารกิจขององค์การบริหารส่วนตำบลมากยิ่งขึ้น โดยจุดเน้นคือ กำหนดสายงานที่สอดคล้องกับหน้าที่ความรับผิดชอบมากที่สุด พร้อมทั้งเื้อต่อการบริหารทรัพยากรบุคคล อันได้แก่ การโอน การย้าย การวางแผนเส้นทางความก้าวหน้าในสายอาชีพ เป็นต้น ทั้งนี้องค์การบริหารส่วนตำบลลพอยู่ ได้พิจารณาด้วยว่าอัตรากำลังที่มีอยู่ในปัจจุบัน มีคุณสมบัติทั้งในเชิงคุณภาพและปริมาณเป็นอย่างไรเพื่อให้สามารถบริหารกำหนดอัตรากำลังให้เกิดประโยชน์สูงสุด โดยให้พิจารณาความเหมาะสมในเชิงคุณสมบัติ ความรู้ ทักษะ วุฒิการศึกษา ที่เหมาะสมกับหน้าที่ความรับผิดชอบหลัก และวิเคราะห์อัตรากำลังคนที่มี และที่ขาด เพื่อใช้สำหรับการแก้ไขปัญหาที่เกิดขึ้น รวมถึงใช้สำหรับปรับปรุงแผนอัตรากำลัง ๓ ปี เพื่อให้มีอัตรากำลังที่เหมาะสมระหว่างคนกับงานที่มี ดังนี้

โครงสร้างส่วนราชการ /อัตรากำลัง /อำนาจหน้าที่ /ภารกิจงานปัจจุบัน	ปัญหาที่เกิดขึ้น	แนวทางในการแก้ไขปัญหาในอนาคต
สำนักปลัด มีอำนาจหน้าที่ความรับผิดชอบเกี่ยวกับงานราชการทั่วไปขององค์การบริหารส่วนตำบล งานเลขานุการของนายกองค์การบริหารส่วนตำบล รองนายกองค์การบริหารส่วนตำบลและเลขานุการนายกองค์การบริหารส่วนตำบล งานกิจการสภาองค์การบริหารส่วนตำบล งานบริหารงานบุคคลของพนักงานส่วนตำบล ลูกจ้างประจำ และพนักงานจ้าง งานสวัสดิการสังคม งานสังคมสงเคราะห์ งานพัฒนาคุณภาพชีวิต เด็ก สตรี ผู้สูงอายุ และผู้ด้อยโอกาส งานกิจการขนส่ง งานส่งเสริมการท่องเที่ยว งานส่งเสริมการเกษตร งานการพาณิชย์ งานส่งเสริมและพัฒนาอาชีพ งานป้องกันและบรรเทาสาธารณภัย งานเทศกิจ งานรักษาความสงบเรียบร้อย งานจราจร งานวิเทศ	สำนักปลัดปลัด เป็นส่วนราชการระดับกลาง ปัจจุบันเป็นอัตรากำลัง ที่ว่างสำหรับการบริหารจัดการภายใน และการปฏิบัติงานมีภาระงานที่เพิ่มมากขึ้น ที่อยู่ในความรับผิดชอบของสำนักปลัด จำเป็นต้องกำหนดตำแหน่งเพิ่ม เช่น	- ตำแหน่งที่ว่าง องค์การบริหารส่วนตำบลลพอยู่ใช้วิธีการโอน ย้ายและขอใช้บัญชีผู้สอบคัดเลือก สอบแข่งขัน ในอนาคต ยังไม่มีความจำเป็นที่จะยุบเลิกตำแหน่ง ใน

<p>สัมพันธ์ งานประชาสัมพันธ์ งานส่งเสริมและพัฒนาเทคโนโลยีสารสนเทศ งานนิติกรงานคุ้มครองดูแลและรักษาทรัพยากรธรรมชาติ งานสิ่งแวดล้อม และราชการที่มีได้กำหนดให้เป็นหน้าที่ของกอง สำนัก หรือส่วนราชการใดในองค์การบริหารส่วนตำบลเป็นการเฉพาะ รวมทั้งกำกับและเร่งรัดการปฏิบัติราชการขององค์การบริหารส่วนตำบลให้เป็นไปตามนโยบาย แนวทาง และแผนการปฏิบัติราชการขององค์การบริหารส่วนตำบล งานบริการข้อมูล สถิติ ช่วยเหลือให้คำแนะนำทางวิชาการ งานอื่นๆ ที่เกี่ยวข้องและที่ได้รับมอบหมาย</p> <p>คุณสมบัติ ความรู้ ทักษะ วุฒิการศึกษา ที่ใช้ในการบรรจุ และแต่งตั้งให้พนักงานส่วนตำบล ลูกจ้างประจำ และพนักงานจ้าง ดำรงตำแหน่งในสำนักปลัด ส่วนใหญ่จะเน้นที่เรื่องการวางแผน นโยบาย อำนวยการทั่วไป การบริการสาธารณะ ฯลฯ ส่วนวุฒิการศึกษา ที่ใช้ในการบรรจุแต่งตั้งจะใช้คุณวุฒิตามมาตรฐานกำหนดตำแหน่งของแต่ละสายงาน เพื่อให้พนักงานแต่ละตำแหน่งสามารถปฏิบัติงานได้เต็มความสามารถและตรงตามความรู้ ประสบการณ์ที่แต่ละคนมี</p>	<p>-งานพัฒนาชุมชน ประกอบกับงานด้านสาธารณสุขต้องอยู่ในความรับผิดชอบของสำนักปลัด ทำให้ภาระงานด้านพัฒนาชุมชนเพิ่มมากขึ้น</p>	<p>ระยะเวลา ๓ ปี</p> <p>สำนักปลัด จะกำหนดเพิ่มจำนวน ๕ ตำแหน่ง ๖ อัตรา</p> <p>-ตำแหน่ง นักพัฒนาการท่องเที่ยว จำนวน ๑ อัตรา</p> <p>-ตำแหน่ง เจ้าพนักงานธุรการ จำนวน ๑ อัตรา</p> <p>-ตำแหน่ง ผู้ช่วยนิติกร จำนวน ๑ อัตรา</p> <p>-ตำแหน่ง ผู้ช่วยเจ้าพนักงานพัฒนาชุมชน จำนวน ๑ อัตรา</p> <p>-ตำแหน่ง คนงาน (ประจำรถบรรทุกน้ำ) จำนวน ๒ อัตรา</p>
<p>กองคลัง</p> <p>มีอำนาจหน้าที่รับผิดชอบเกี่ยวกับงานการจ่ายเงิน การรับเงิน การจัดเก็บภาษี ค่าธรรมเนียม และการพัฒนารายได้ งานสรุปผล สถิติ การจัดเก็บภาษี ค่าธรรมเนียม งานนำส่งเงิน การเก็บรักษาเงินและเอกสารทางการเงิน งานการตรวจสอบใบสำคัญ ฎีกาทุกประเภท งานการจัดทำบัญชี งานตรวจสอบบัญชีทุกประเภท งานเกี่ยวกับเงินเดือน ค่าจ้าง ค่าตอบแทน เงินบำเหน็จ บำนาญ และเงินอื่นๆ งานจัดทำหรือช่วยจัดทำงบประมาณและเงินนอกงบประมาณ งานเกี่ยวกับสถานะการเงินการคลัง งานการจัดสรรเงินต่างๆ งานทะเบียนคุมเงินรายได้และรายจ่ายต่างๆ งานควบคุมการเบิกจ่ายเงิน งานทำงบทดลอง ประจำเดือนและประจำปี งานเกี่ยวกับการจัดซื้อ จัดจ้าง จัดหา งานทะเบียนคุม งานการจำหน่าย พัสดุ ครุภัณฑ์ และทรัพย์สินต่างๆ งานเกี่ยวกับเงินประกันสัญญาทุกประเภท งานบริการข้อมูล สถิติ</p>	<p>กองคลัง เป็นส่วนราชการระดับกลาง ประกอบด้วย ฝ่าย ๒ การเงินและบัญชี และพัสดุและทรัพย์สิน ซึ่งตำแหน่ง ปัจจุบันเป็น อัตรากำลัง ที่ว่างสาย วิชาการ รวมถึงพนักงานจ้าง มีเพียงพอสำหรับการบริหารจัดการภายใน</p>	<p>- ตำแหน่งที่ว่าง องค์การบริหารส่วนตำบลหล่อยิ่ง ใช้วิธีการโอน ย้าย เพื่อแก้ไขปัญหาใน ปัจจุบันและขอใช้ บัญชีผู้สอบคัดเลือก สอบแข่งขันในอนาคต ยังไม่มีความจำเป็นที่จะกำหนดตำแหน่ง หรือยุบเลิกตำแหน่ง</p>

<p>ช่วยเหลือให้คำแนะนำทางวิชาการด้านการเงินการคลัง การบัญชี การพัสดุและทรัพย์สิน รวมถึงงานอื่นๆ ที่เกี่ยวข้องหรือที่ได้รับมอบหมาย</p> <p>คุณสมบัติ ความรู้ ทักษะ วุฒิการศึกษา ที่ใช้ในการบรรจุ และแต่งตั้งให้พนักงานส่วนตำบล ลูกจ้างประจำ และพนักงานจ้าง ดำรงตำแหน่งในกองคลัง จะเน้นที่เรื่องการเงิน การบัญชี การพัสดุ การจัดเก็บรายได้ ฯลฯ ส่วนวุฒิการศึกษา ที่ใช้ในการบรรจุแต่งตั้งจะใช้คุณวุฒิตามมาตรฐานกำหนดตำแหน่งของแต่ละสายงาน เพื่อให้พนักงานแต่ละตำแหน่งสามารถปฏิบัติงานได้เต็มความสามารถและตรงตามความรู้ ประสบการณ์ที่แต่ละคนมี</p>		<p>ในระยะเวลา ๓ ปี</p>
<p>กองช่าง</p> <p>มีอำนาจหน้าที่รับผิดชอบเกี่ยวกับงานสำรวจ งานออกแบบ และเขียนแบบงานประมาณราคา งานจัดทำทะเบียนประวัติโครงสร้างพื้นฐาน อาคาร สะพาน คลอง แหล่งน้ำ งานติดตั้งซ่อมบำรุงระบบไฟส่องสว่างและไฟสัญญาณจราจร งานปรับปรุงภูมิทัศน์ งานผังเมืองตามพระราชบัญญัติการผังเมือง งานการควบคุมอาคารตามระเบียบกฎหมาย งานตรวจสอบการก่อสร้าง งานจัดทำแผนปฏิบัติงานการก่อสร้างและซ่อมบำรุงประจำปีงานควบคุมการก่อสร้างและซ่อมบำรุงงานจัดทำประวัติ ติดตาม ควบคุมการปฏิบัติงานเครื่องจักรกล งานจัดทำ ทะเบียนควบคุมการจัดซื้อ เก็บรักษา การเบิกจ่ายวัสดุ อุปกรณ์ อะไหล่ น้ำมันเชื้อเพลิง งานบริการข้อมูล สถิติช่วยเหลือให้คำแนะนำทางวิชาการด้านวิศวกรรมต่างๆ รวมถึงงานอื่นๆ ที่เกี่ยวข้องหรือที่ได้รับมอบหมาย</p> <p>คุณสมบัติ ความรู้ ทักษะ วุฒิการศึกษา ที่ใช้ในการบรรจุ และแต่งตั้งให้พนักงานส่วนตำบล ลูกจ้างประจำ และพนักงานจ้าง ดำรงตำแหน่งในกองช่าง ส่วนใหญ่จะเน้นที่เรื่องสายงานช่าง การก่อสร้าง การออกแบบ การประมาณการราคา ฯลฯ ส่วนวุฒิการศึกษา ที่ใช้ในการบรรจุแต่งตั้งจะใช้คุณวุฒิตามมาตรฐานกำหนดตำแหน่งของแต่ละสายงาน เพื่อให้พนักงานแต่ละตำแหน่งสามารถปฏิบัติงานได้เต็มความสามารถและตรงตามความรู้ ประสบการณ์ที่แต่ละคนมี</p>	<p>กองช่าง เป็นส่วนราชการระดับต้น อัตรากำลัง ที่ว่างสายบริหาร และสายหัวหน้าฝ่าย และสายทั่วไป รวมถึงพนักงานจ้าง มีไม่เพียงพอสำหรับการบริหารจัดการภายใน</p>	<p>- ตำแหน่งที่ว่างองค์การบริหารส่วนตำบลหล่อยังใช้วิธีการโอน ย้าย เพื่อแก้ไขปัญหาในปัจจุบันและขอใช้บัญชี สอบแข่งขันในอนาคต กองช่างยังไม่มีควมจำเป็นที่จะกำหนดตำแหน่งพนักงานจ้างเพิ่มในระยะเวลา ๓ ปี</p>
<p>กองการศึกษา ศาสนาและวัฒนธรรม</p> <p>มีอำนาจหน้าที่รับผิดชอบเกี่ยวกับงานบริหารการศึกษา งานพัฒนาการศึกษา ทั้งการศึกษาในระบบการศึกษา การศึกษานอกระบบการศึกษา และการศึกษาตามอัธยาศัย เช่น การจัดการศึกษาปฐมวัย อนุบาลศึกษา ปฐมศึกษา มัธยมศึกษา และอาชีวศึกษา งานบริหารวิชาการด้านการศึกษา งานโรงเรียน งานกิจการนักเรียน งานการศึกษาปฐมวัย งานขยายโอกาสทางการศึกษา งานฝึกและส่งเสริมอาชีพ งานห้องสมุด งานพิพิธภัณฑ์ งานเครือข่ายทางการศึกษา งานศึกษานิเทศ</p>	<p>กองการศึกษา ศาสนาและวัฒนธรรม เป็นส่วนราชการระดับต้น ประกอบด้วย ๓ งาน อัตรากำลัง ที่ว่างสายผู้บริหาร แต่พนักงานจ้าง มีเพียงพอสำหรับการบริหารจัดการภายใน</p>	<p>- ตำแหน่งที่ว่างองค์การบริหารส่วนตำบลหล่อยังใช้วิธีการโอน ย้าย เพื่อแก้ไขปัญหาในปัจจุบันและขอใช้บัญชี สอบแข่งขัน</p>

<p>งานส่งเสริมคุณภาพและมาตรฐานหลักสูตร งานพัฒนาสื่อเทคโนโลยี และนวัตกรรมทางการศึกษา งานการศาสนา งานบำรุงศิลปะ จารีต ประเพณี ภูมิปัญญาท้องถิ่น และวัฒนธรรมอันดีของท้องถิ่น งานการ กีฬาและสวัสดิภาพและกองทุนเพื่อการศึกษา งานบริหารงานบุคคล ของพนักงานครู บุคลากรทางการศึกษา ลูกจ้าง และพนักงานจ้าง สังกัดสถานศึกษาและศูนย์พัฒนาเด็กเล็ก กรณียังไม่จัดตั้งกองการ เจ้าหน้าที่ งานบริการข้อมูล สถิติ ช่วยเหลือให้คำแนะนำทางวิชาการ รวมถึงงานอื่นๆ ที่เกี่ยวข้องหรือที่ได้รับมอบหมาย</p> <p>คุณสมบัติ ความรู้ ทักษะ วุฒิการศึกษา ที่ใช้ในการบรรจุ และ แต่งตั้งให้พนักงานส่วนตำบล ลูกจ้างประจำ และพนักงานจ้าง ดำรง ตำแหน่งในกองการศึกษา ศาสนาและวัฒนธรรม ส่วนใหญ่จะเน้นที่ เรื่องการวางแผนการศึกษา การพัฒนาการศึกษา ประเพณีวัฒนธรรม ท้องถิ่น ภูมิปัญญา การบริการสาธารณะ ฯลฯ ส่วนวุฒิการศึกษา ที่ ใช้ในการบรรจุแต่งตั้งจะใช้คุณวุฒิตามมาตรฐานกำหนดตำแหน่งของ แต่ละสายงาน เพื่อให้พนักงานแต่ละตำแหน่งสามารถปฏิบัติงานได้ เต็มความสามารถและตรงตามความรู้ ประสบการณ์ที่แต่ละคนมี</p>		<p>ในอนาคต ยังไม่มี ความจำเป็นที่จะ กำหนดตำแหน่ง หรือยุบเลิกตำแหน่ง ในระยะเวลา ๓ ปี</p>
<p>หน่วยตรวจสอบภายใน</p> <p>อำนาจหน้าที่รับผิดชอบเกี่ยวกับงานจัดทำแผนการตรวจสอบ ภายในประจำปี งานการตรวจสอบความถูกต้องแลเชื่อถือได้ของ เอกสารการเงิน การบัญชี เอกสารการรับการจ่ายเงินทุกประเภท ตรวจสอบการเก็บรักษาหลักฐานการเงิน การบัญชี งานตรวจสอบการ สรรหาพัสดุและทรัพย์สิน การเก็บรักษาพัสดุ และทรัพย์สิน งาน ตรวจสอบการทำประโยชน์จากทรัพย์สินขององค์การบริหารส่วนตำบล งานตรวจสอบติดตามและการประเมินผลการดำเนินงานตามแผนงาน โครงการให้เป็นไปตามนโยบาย วัตถุประสงค์ และเป้าหมายที่กำหนด อย่างมีประสิทธิภาพ ประสิทธิผลและประหยัด งานวิเคราะห์และ ประเมินความมีประสิทธิภาพ ประหยัด คุ่มค่า ในการใช้ทรัพยากรของ ส่วนราชการต่างๆ งานประเมินการควบคุมภายในของหน่วยรับตรวจ งานรายงานผลการตรวจสอบภายใน งานบริการข้อมูล สถิติ ช่วยเหลือ ให้คำแนะนำแนวทางแก้ไข ปรับปรุงการปฏิบัติงานแก่หน่วยรับตรวจ และผู้เกี่ยวข้อง รวมถึงงานอื่นๆ ที่เกี่ยวข้องหรือที่ได้รับมอบหมาย</p>	<p>หน่วยตรวจสอบภายใน เป็น ส่วนราชการหลัก อัตรากำลังที่มี นักวิชาการ ตรวจสอบภายใน ๑ อัตรา และเป็นตำแหน่งว่าง</p>	<p>- ยังไม่มีความจำเป็น ที่จะกำหนดตำแหน่ง ในระยะเวลา ๓ ปี</p>

๘. โครงสร้างการกำหนดส่วนราชการ

๘.๑b vcc การกำหนดโครงสร้างส่วนราชการองค์การบริหารส่วนตำบลหล่อยูง

จากการที่องค์การบริหารส่วนตำบลหล่อยูง ได้กำหนดภารกิจหลักและภารกิจรองที่จะดำเนินการดังกล่าว โดยกำหนดตำแหน่งของพนักงานส่วนตำบลให้ตรงกับภารกิจ และในระยะแรกการกำหนดโครงสร้างส่วนราชการที่จะรองรับการดำเนินการตามภารกิจนั้น อาจกำหนดเป็นภารกิจอยู่ในรูปของงาน และในระยะต่อไป เมื่อมีการดำเนินการตามภารกิจนั้น และองค์การบริหารส่วนตำบลพิจารณาเห็นว่า ภารกิจนั้นมีปริมาณงานมากพอที่จะพิจารณาตั้งเป็นส่วนต่อไปโดยเริ่มแรกกำหนดโครงสร้างไว้ดังนี้

โครงสร้างเดิม อบต.หล่อยูง	โครงสร้างใหม่ อบต.หล่อยูง	หมายเหตุ
<p>๑. สำนักปลัด อบต.</p> <p>๑.๑ งานบริหารทั่วไป ๑.๒ งานกิจการสภา อบต. ๑.๓ งานการบริหารงานบุคคล ๑.๔ งานสวัสดิการสังคม ๑.๕ งานส่งเสริมการท่องเที่ยว ๑.๖ งานส่งเสริมการเกษตร ๑.๗ งานการพาณิชย์ ๑.๘ งานป้องกันและบรรเทาสาธารณภัย ๑.๙ งานนิติการ ๑.๑๐ งานวิเคราะห์นโยบายและแผน ๑.๑๑ งานบริหารสาธารณสุข ๑.๑๒ งานบริการและพัฒนาระบบจัดการ มูลฝอย</p>	<p>๑. สำนักปลัด อบต.</p> <p>๑.๑ งานบริหารทั่วไป ๑.๒ งานกิจการสภา อบต. ๑.๓ งานการบริหารงานบุคคล ๑.๔ งานสวัสดิการสังคม ๑.๕ งานส่งเสริมการท่องเที่ยว ๑.๖ งานส่งเสริมการเกษตร ๑.๗ งานการพาณิชย์ ๑.๘ งานป้องกันและบรรเทาสาธารณภัย ๑.๙ งานนิติการ ๑.๑๐ งานวิเคราะห์นโยบายและแผน ๑.๑๑ งานบริหารสาธารณสุข ๑.๑๒ งานบริการและพัฒนาระบบจัดการ มูลฝอย</p>	
<p>๒. กองคลัง</p> <p>๒.๑ งานบริหารงานคลัง ๒.๒ งานการจ่ายเงิน การรับเงิน การจัดเก็บ ภาษี ค่าธรรมเนียมและการพัฒนารายได้ ๒.๓ งานการเงินและบัญชี ๒.๔ งานเกี่ยวกับเงินเดือน ค่าจ้าง ค่าตอบแทน เงินบำเหน็จ บำนาญและ เงินอื่นๆ ๒.๖ งานเกี่ยวกับการจัดซื้อ จัดจ้าง จัดหา งานทะเบียนคุม งานการจำหน่าย พัสดุ และทรัพย์สิน</p>	<p>๒. กองคลัง</p> <p>๒.๑ งานบริหารงานคลัง ๒.๒ งานการจ่ายเงิน การรับเงิน การจัดเก็บ ภาษี ค่าธรรมเนียมและการพัฒนา รายได้ ๒.๓ งานการเงินและบัญชี ๒.๔ งานเกี่ยวกับเงินเดือน ค่าจ้าง ค่าตอบแทน เงินบำเหน็จ บำนาญและ เงินอื่นๆ ๒.๖ งานเกี่ยวกับการจัดซื้อ จัดจ้าง จัดหา งานทะเบียนคุม งานการจำหน่าย พัสดุ และทรัพย์สิน</p>	

<p>๓. กองช่าง</p> <p>๓.๑ ฝ่ายการโยธา</p> <p>๓.๑.๑ งานบริหารทั่วไป</p> <p>๓.๑.๒ งานสำรวจและออกแบบ</p> <p>๓.๑.๓ งานแบบแผนและก่อสร้าง</p> <p>๓.๑.๔ งานประมาณราคา</p> <p>๓.๑.๖ งานการควบคุมอาคารตามระเบียบ กฎหมาย</p> <p>๓.๑.๗ งานติดตั้งซ่อมบำรุงระบบไฟ ส่องสว่างและไฟสัญญาณจราจร</p> <p>๓.๑.๘ งานเกี่ยวกับการประปา</p>	<p>๓. กองช่าง</p> <p>๓.๑ ฝ่ายการโยธา</p> <p>๓.๑.๑ งานบริหารทั่วไป</p> <p>๓.๑.๒ งานสำรวจและออกแบบ</p> <p>๓.๑.๓ งานแบบแผนและก่อสร้าง</p> <p>๓.๑.๔ งานประมาณราคา</p> <p>๓.๑.๖ งานการควบคุมอาคารตามระเบียบ กฎหมาย</p> <p>๓.๑.๗ งานติดตั้งซ่อมบำรุงระบบไฟ ส่องสว่างและไฟสัญญาณจราจร</p> <p>๓.๑.๘ งานเกี่ยวกับการประปา</p>	
<p>๔. กองการศึกษา ศาสนาและวัฒนธรรม</p> <p>๔.๑ งานบริหารการศึกษา</p> <p>๔.๒ งานพัฒนาการศึกษา</p> <p>๔.๓ งานเก็บข้อมูลสถิติทางการศึกษา</p> <p>๔.๔ งานการกีฬาและนันทนาการ</p> <p>๔.๕ งานบำรุงศิลปะ จารีตประเพณี ภูมิปัญญา ท้องถิ่น และวัฒนธรรมอันดีของท้องถิ่น</p> <p>๔.๖ งานศูนย์พัฒนาเด็กเล็ก</p>	<p>๔. กองการศึกษา ศาสนาและวัฒนธรรม</p> <p>๔.๑ งานบริหารการศึกษา</p> <p>๔.๒ งานพัฒนาการศึกษา</p> <p>๔.๓ งานเก็บข้อมูลสถิติทางการศึกษา</p> <p>๔.๔ งานการกีฬาและนันทนาการ</p> <p>๔.๕ งานบำรุงศิลปะ จารีตประเพณี ภูมิปัญญา ท้องถิ่น และวัฒนธรรมอันดีของท้องถิ่น</p> <p>๔.๖ งานศูนย์พัฒนาเด็กเล็ก</p>	
<p>๕. หน่วยตรวจสอบภายใน</p> <p>- งานจัดทำแผนตรวจสอบภายใน ประจำปี</p> <p>- งานการตรวจสอบความถูกต้องและ เชื่อถือได้ของเอกสารทางการเงิน การบัญชี</p> <p>- งานตรวจสอบการทำประโยชน์จาก ทรัพย์สินขององค์การบริหารส่วนตำบล</p> <p>- งานประเมินการควบคุมภายในของหน่วย รับตรวจ และรายงานผลการตรวจสอบ ภายใน</p> <p>- งานบริการข้อมูล สถิติ</p>	<p>๕. หน่วยตรวจสอบภายใน</p> <p>- งานจัดทำแผนตรวจสอบภายใน ประจำปี</p> <p>- งานการตรวจสอบความถูกต้องและ เชื่อถือได้ของเอกสารทางการเงิน การบัญชี</p> <p>- งานตรวจสอบการทำประโยชน์จาก ทรัพย์สินขององค์การบริหารส่วนตำบล</p> <p>- งานประเมินการควบคุมภายในของ หน่วยรับตรวจ และรายงานผลการตรวจสอบ ภายใน</p> <p>- งานบริการข้อมูล สถิติ</p>	

กรอบอัตรากำลัง ๓ ปี ประจำปีงบประมาณ พ.ศ. ๒๕๖๗ - ๒๕๖๙

องค์การบริหารส่วนตำบลหล่อยูง

ส่วนราชการ	กรอบ อัตรากำลัง เดิม	อัตราตำแหน่งที่คาดว่าจะ ต้องใช้ในช่วงระยะเวลา ๓ ปี ข้างหน้า			เพิ่ม / ลด			หมายเหตุ
		๒๕๖๗	๒๕๖๘	๒๕๖๙	๒๕๖๗	๒๕๖๘	๒๕๖๙	
ปลัด อบต. (นักบริหารงานท้องถิ่น ระดับกลาง/ต้น)	๑	๑	๑	๑	-	-	-	มีคนครอง
สำนักปลัด								
หัวหน้าสำนักปลัด (นักบริหารงานทั่วไป ระดับต้น)	๑	๑	๑	๑	-	-	-	ว่างเดิม
นักวิเคราะห์นโยบายและแผน (ปก./ชก.)	๑	๑	๑	๑	-	-	-	
นักทรัพยากรบุคคล (ปก./ชก.)	๑	๑	๑	๑	-	-	-	
นักพัฒนาชุมชน (ปก./ชก.)	๑	๑	๑	๑	-	-	-	
นิติกร (ปก./ชก.)	๑	๑	๑	๑	-	-	-	
จพง.ส่งเสริมการท่องเที่ยว (ปง./ชง.)	๑	๑	๑	๑	-	-	-	
จพง.ป้องกันและบรรเทาสาธารณภัย (ปง./ชง.)	๑	๑	๑	๑	-	-	-	ว่างเดิม
นักพัฒนาการท่องเที่ยว (ปก./ชก.)	-	๑	๑	๑	+๑	-	-	กำหนดเพิ่ม
เจ้าพนักงานธุรการ (ปง./ชง.)	-	๑	๑	๑	+๑	-	-	กำหนดเพิ่ม
พนักงานจ้างตามภารกิจ								
ผู้ช่วยนักวิเคราะห์นโยบายและแผน	๑	๑	๑	๑	-	-	-	
ผู้ช่วยนักทรัพยากรบุคคล	๑	๑	๑	๑	-	-	-	
ผู้ช่วยเจ้าพนักงานประชาสัมพันธ์	๑	๑	๑	๑	-	-	-	
ผู้ช่วยเจ้าพนักงานธุรการ	๑	๑	๑	๑	-	-	-	
ผู้ช่วยเจ้าพนักงานป้องกันและบรรเทาสาธารณภัย	๑	๑	๑	๑	-	-	-	ว่างเดิม
พนักงานขับรถยนต์	๑	๑	๑	๑	-	-	-	
พนักงานขับเครื่องจักรกลขนาดเบา(รถบรรทุกน้ำ)	๑	๑	๑	๑	-	-	-	
พนักงานขับเครื่องจักรกลขนาดเบา (รถขยะ)	๑	๑	๑	๑	-	-	-	
คนงานประจำรถขยะ (มีทักษะ)	๑	๑	๑	๑	-	-	-	
ผู้ช่วยนิติกร	-	๑	๑	๑	+๑	-	-	กำหนดเพิ่ม
ผู้ช่วยเจ้าพนักงานพัฒนาชุมชน	-	๑	๑	๑	+๑	-	-	กำหนดเพิ่ม
พนักงานจ้างทั่วไป								
ภารโรง	๑	๑	๑	๑	-	-	-	
คนงาน	๑	๑	๑	๑	-	-	-	ว่างเดิม
คนงานประจำรถขยะ	๒	๒	๒	๒	-	-	-	ว่างเดิม ๑
คนงาน(ประจำรถบรรทุกน้ำ)	-	๒	๒	๒	+๒	-	-	กำหนดเพิ่ม
รวมสำนักปลัด อบต.	๒๓	๒๗	๒๗	๒๗	+๖	-	-	
กองคลัง								
ผู้อำนวยการกองคลัง (นักบริหารงานคลัง ระดับต้น)	๑	๑	๑	๑	-	-	-	ว่างเดิม
นักวิชาการเงินและบัญชี (ปก./ชก.)	๑	๑	๑	๑	-	-	-	

กรอบอัตรากำลัง ๓ ปี ประจำปีงบประมาณ พ.ศ. ๒๕๖๗ - ๒๕๖๙

ส่วนราชการ	กรอบ อัตรากำลัง เดิม	อัตรากำลังที่คาดว่าจะต้องใช้ในช่วงระยะเวลา ๓ ปี ข้างหน้า			เพิ่ม/ลด			หมายเหตุ
		๒๕๖๗	๒๕๖๘	๒๕๖๙	๒๕๖๗	๒๕๖๘	๒๕๖๙	
เจ้าพนักงานการเงินและบัญชี (ปง./ชง.)	๑	๑	๑	๑	-	-	-	ว่างเดิม
เจ้าพนักงานพัสดุ (ปง./ชง.)	๑	๑	๑	๑	-	-	-	ว่างเดิม
เจ้าพนักงานจัดเก็บรายได้ (ปง./ชง.)	๑	๑	๑	๑	-	-	-	
ลูกจ้างประจำ								
นักวิชาการคลัง	๑	๑	๑	๑	-	-	-	
พนักงานจ้างตามภารกิจ								
ผู้ช่วยเจ้าพนักงานธุรการ	๑	๑	๑	๑	-	-	-	ว่างเดิม
ผู้ช่วยเจ้าพนักงานการเงินและบัญชี	๑	๑	๑	๑	-	-	-	
ผู้ช่วยเจ้าพนักงานพัสดุ	๑	๑	๑	๑	-	-	-	ว่างเดิม
ผู้ช่วยเจ้าพนักงานจัดเก็บรายได้	๑	๑	๑	๑	-	-	-	
รวมกองคลัง	๑๐	๑๐	๑๐	๑๐	-	-	-	
กองช่าง								
ผู้อำนวยการกองช่าง (นักบริหารงานช่าง ระดับต้น)	๑	๑	๑	๑	-	-	-	ว่างเดิม
หัวหน้าฝ่ายการโยธา (นักบริหารงานช่าง ระดับต้น)	๑	๑	๑	๑	-	-	-	ว่างเดิม
นายช่างโยธา (ปง./ชง.)	๑	๑	๑	๑	-	-	-	ว่างเดิม
พนักงานจ้างตามภารกิจ								
ผู้ช่วยนายช่างโยธา	๒	๒	๒	๒	-	-	-	
ผู้ช่วยนายช่างไฟฟ้า	๑	๑	๑	๑	-	-	-	
ผู้ช่วยเจ้าพนักงานธุรการ	๑	๑	๑	๑	-	-	-	
พนักงานขับเครื่องจักรกลขนาดเบา(รถกระเช้า)	๑	๑	๑	๑	-	-	-	
รวมกองช่าง	๙	๙	๙	๙	-	-	-	
กองการศึกษา								
ผู้อำนวยการกองการศึกษา (นักบริหารงานศึกษา ระดับต้น)	๑	๑	๑	๑	-	-	-	ว่างเดิม
ผู้อำนวยการศูนย์พัฒนาเด็กเล็ก (ศูนย์พัฒนาเด็ก วัดนากลาง)	-	๑	๑	๑	+๑			สามารถสรรหาผู้ดำรงตำแหน่งได้ก็ต่อเมื่อได้รับการจัดสรรอัตรากำลังและงบประมาณจากสำนักงบบุหรือกรมส่งเสริม

กรอบอัตรากำลัง ๓ ปี ประจำปีงบประมาณ พ.ศ. ๒๕๖๗ - ๒๕๖๙

ส่วนราชการ	กรอบ อัตรากำลัง เดิม	อัตราตำแหน่งที่คาดว่าจะต้องใช้ในช่วงระยะเวลา ๓ ปี ข้างหน้า			เพิ่ม/ลด			หมายเหตุ
		๒๕๖๗	๒๕๖๘	๒๕๖๙	๒๕๖๗	๒๕๖๘	๒๕๖๙	
ผู้อำนวยการศูนย์พัฒนาเด็กเล็ก (ศูนย์พัฒนาเด็ก บ้านทองหลาง)	-	๑	๑	๑	+๑			สามารถสรรหาผู้ดำรงตำแหน่งได้ก็ต่อเมื่อได้รับการจัดสรรอัตรากำลังและงบประมาณจากสำนักงบบุหรือกรมส่งเสริม
นักวิชาการศึกษา (ปก./ชก.)	๑	๑	๑	๑	-	-	-	
ครู ค.ศ.๑ (งบอุดหนุนฯ)	๔	๔	๔	๔	-	-	-	ว่างเดิม ๓
พนักงานจ้างตามภารกิจ								.
ผู้ช่วยนักวิชาการศึกษา	๑	๑	๑	๑	-	-	-	
ผู้ช่วยเจ้าพนักงานธุรการ	๑	๑	๑	๑	-	-	-	
ผู้ช่วยครูผู้ช่วย (มีคุณวุฒิ) (งบท้องถิ่นฯ)	๑	๑	๑	๑	-	-	-	ว่างเดิม
ผู้ช่วยครูผู้ช่วย (มีคุณวุฒิ) (งบอุดหนุนฯ)	๕	๕	๕	๕	-	-	-	ว่างเดิม ๒
รวมกองการศึกษา	๑๔	๑๖	๑๖	๑๖	+๒	-	-	
หน่วยตรวจสอบภายใน								
นักวิชาการตรวจสอบภายใน (ปก./ชก.)	๑	๑	๑	๑				ว่างเดิม
รวมหน่วยตรวจสอบภายใน	๑	๑	๑	๑				
รวมกรอบอัตรากำลังทั้งหมด	๕๖	๖๒	๖๒	๖๒	+๘			

๙. ภาระค่าใช้จ่ายเกี่ยวกับเงินเดือนและประโยชน์ตอบแทนอื่น

ที่	ชื่อสายงาน	ระดับตำแหน่ง	จำนวนทั้งหมด	จำนวนที่มีอยู่ปัจจุบัน		อัตราตำแหน่งที่คาดว่าจะต้องใช้ในชั้ระยะ ๓ ปีข้างหน้า		อัตรากำลังคนเพิ่ม/ลด		ภาระค่าใช้จ่ายที่เพิ่มขึ้น (๓)				ค่าใช้จ่ายรวม (๔)		หมายเหตุ
				จำนวน (คน)	เงินเดือน (๑)	เงินประจำตำแหน่ง (๒)	๒๕๖๗	๒๕๖๘	๒๕๖๙	๒๕๖๗	๒๕๖๘	๒๕๖๙	๒๕๖๗	๒๕๖๘	๒๕๖๙	
๑.	ปลัด อบต. (นับบริหารงานท้องถิ่น)	กลาง/ต้น	๑	๑	๕๗๘,๕๐๐	๑๖๘,๐๐๐	๑	๑	-	๑๙,๕๖๐	๒๐,๒๕๐	๒๐,๕๒๐	๗๘๖,๒๕๐	๘๐๖,๗๖๐	๘๒๖,๗๖๐	มีคนครอง
๒.	หัวหน้าสำนักงานปลัด อบต.(๑๑)	ต้น	๑	๑	๓๘๓,๖๐๐	๔๒,๐๐๐	๑	๑	-	๑๓,๖๒๐	๑๓,๖๒๐	๑๓,๖๒๐	๔๑๖,๘๔๐	๔๓๖,๘๔๐	๔๕๖,๘๔๐	ว่างเต็ม
๓.	นักทรัพยากรบุคคล	ป.ก./ช.ก.	๑	๑	๑๘๕,๐๔๐	๐	๑	๑	-	๙,๖๐๐	๙,๖๐๐	๙,๖๐๐	๒๐๓,๖๔๐	๒๑๓,๖๔๐	๒๑๓,๖๔๐	๑๕,๔๒๐
๔.	นักวิเคราะห์นโยบายและแผน	ป.ก./ช.ก.	๑	๑	๑๘๕,๐๔๐	๐	๑	๑	-	๙,๖๐๐	๙,๖๐๐	๙,๖๐๐	๒๐๓,๖๔๐	๒๐๓,๖๔๐	๒๐๓,๖๔๐	๑๕,๔๒๐
๕.	นิติกร	ป.ก./ช.ก.	๑	๑	๑๘๕,๐๔๐	๐	๑	๑	-	๙,๖๐๐	๙,๖๐๐	๙,๖๐๐	๒๐๓,๖๔๐	๒๐๓,๖๔๐	๒๐๓,๖๔๐	๑๕,๔๒๐
๖.	นักพัฒนาชุมชน	ป.ก./ช.ก.	๑	๑	๑๘๕,๐๔๐	๐	๑	๑	-	๙,๖๐๐	๙,๖๐๐	๙,๖๐๐	๒๐๓,๖๔๐	๒๐๓,๖๔๐	๒๐๓,๖๔๐	๑๕,๔๒๐
๗.	เจ้าพนักงานป้องกันและบรรเทาสาธารณภัย	ป.ก./ช.ก.	๑	๑	๒๐๒,๖๒๐	๐	๑	๑	-	๖,๕๔๐	๖,๕๔๐	๖,๕๔๐	๒๐๙,๑๖๐	๒๐๙,๑๖๐	๒๐๙,๑๖๐	ว่างเต็ม
๘.	เจ้าพนักงานส่งเสริมการท่องเที่ยว	ป.ก./ช.ก.	๑	๑	๑๘๙,๕๒๐	๐	๑	๑	-	๖,๐๐๐	๖,๐๐๐	๖,๐๐๐	๑๙๕,๕๒๐	๑๙๕,๕๒๐	๑๙๕,๕๒๐	ว่างเต็ม
๙.	นักพัฒนาการท่องเที่ยว	ป.ก./ช.ก.	๑	๑	๑๘๕,๓๒๐	๐	๑	๑	-	๕,๘๘๐	๕,๘๘๐	๕,๘๘๐	๑๙๑,๒๐๐	๑๙๑,๒๐๐	๑๙๑,๒๐๐	กำหนดเพิ่ม
๑๐.	เจ้าพนักงานธุรการ	ป.ก./ช.ก.	๑	๑	๒๕๗,๙๐๐	๐	๑	๑	-	๕,๖๔๐	๕,๖๔๐	๕,๖๔๐	๓๐๓,๕๔๐	๓๐๓,๕๔๐	๓๐๓,๕๔๐	กำหนดเพิ่ม
พนักงานจ้าง																
๑๑.	ผู้ช่วยนักทรัพยากรบุคคล	-	๑	๑	๒๕๖,๐๐๐	๐	๑	๑	-	๙,๘๔๐	๑๐,๓๒๐	๑๐,๖๘๐	๒๖๖,๑๖๐	๒๖๖,๑๖๐	๒๖๖,๑๖๐	๒๐,๕๐๐
๑๒.	ผู้ช่วยนักวิเคราะห์นโยบายและแผน	-	๑	๑	๑๙๖,๒๐๐	๐	๑	๑	-	๗,๙๒๐	๘,๑๖๐	๘,๔๐๐	๒๐๖,๒๘๐	๒๐๖,๒๘๐	๒๐๖,๒๘๐	๑๖,๓๕๐
๑๓.	ผู้ช่วยเจ้าพนักงานประชาสัมพันธ์	-	๑	๑	๑๗๖,๕๒๐	๐	๑	๑	-	๗,๐๘๐	๗,๔๔๐	๗,๖๘๐	๑๘๓,๖๐๐	๑๘๓,๖๐๐	๑๘๓,๖๐๐	๑๕,๗๑๐
๑๔.	ผู้ช่วยเจ้าพนักงานธุรการ (๑)	-	๑	๑	๑๗๗,๐๐๐	๐	๑	๑	-	๗,๐๘๐	๗,๔๔๐	๗,๖๘๐	๑๘๔,๑๖๐	๑๘๔,๑๖๐	๑๘๔,๑๖๐	๑๕,๗๑๐
๑๕.	พนักงานขับรถ	-	๑	๑	๑๙๒,๘๔๐	๐	๑	๑	-	๗,๘๐๐	๘,๐๔๐	๘,๒๘๐	๒๐๑,๖๘๐	๒๐๑,๖๘๐	๒๐๑,๖๘๐	๑๖,๐๗๐
๑๖.	ผู้ช่วยนิติกร	-	๑	๑	๑๘๐,๐๐๐	๐	๑	๑	-	๗,๒๐๐	๗,๕๖๐	๗,๙๒๐	๑๘๗,๕๖๐	๑๘๗,๕๖๐	๑๘๗,๕๖๐	กำหนดเพิ่ม
๑๗.	ผู้ช่วยเจ้าพนักงานพัฒนาชุมชน	-	๑	๑	๑๓๘,๐๐๐	๐	๑	๑	-	๕,๕๒๐	๕,๗๖๐	๖,๐๐๐	๑๔๓,๖๘๐	๑๔๓,๖๘๐	๑๔๓,๖๘๐	กำหนดเพิ่ม
๑๘.	ผู้ช่วยเจ้าพนักงานป้องกันและบรรเทาสาธารณภัย	-	๑	๑	๑๘๙,๕๒๐	๐	๑	๑	-	๖,๐๐๐	๖,๒๔๐	๖,๔๘๐	๑๙๕,๖๘๐	๑๙๕,๖๘๐	๑๙๕,๖๘๐	ว่างเต็ม
๑๙.	พนักงานขับรถเครื่องจักรกลขนาดเบา(รถบรรทุกน้ำ)	-	๑	๑	๑๘๙,๕๒๐	๐	๑	๑	-	๖,๐๐๐	๖,๒๔๐	๖,๔๘๐	๑๙๕,๖๘๐	๑๙๕,๖๘๐	๑๙๕,๖๘๐	ว่างเต็ม
๒๐.	พนักงานขับรถเครื่องจักรกลขนาดเบา(รถขยะ)	-	๑	๑	๑๗๘,๘๐๐	๐	๑	๑	-	๖,๐๐๐	๖,๒๔๐	๖,๔๘๐	๑๘๔,๘๐๐	๑๘๔,๘๐๐	๑๘๔,๘๐๐	ว่างเต็ม
๒๑.	คนงานประจำรถขยะ (มีทักษะ)	-	๑	๑	๑๘๑,๑๒๐	๐	๑	๑	-	๕,๗๖๐	๕,๘๘๐	๖,๐๐๐	๑๘๖,๘๘๐	๑๘๖,๘๘๐	๑๘๖,๘๘๐	๙,๗๖๐
๒๒.	คนงานประจำรถขยะ	-	๑	๑	๑๐๘,๐๐๐	๐	๑	๑	-	๕,๓๒๐	๕,๕๖๐	๕,๘๐๐	๑๑๖,๘๘๐	๑๑๖,๘๘๐	๑๑๖,๘๘๐	๙,๐๐๐
๒๓.	คนงานประจำรถขยะ	-	๑	๑	๑๐๘,๐๐๐	๐	๑	๑	-	๐	๐	๐	๑๐๘,๐๐๐	๑๐๘,๐๐๐	๑๐๘,๐๐๐	ว่างเต็ม
๒๔.	คนงาน	-	๑	๑	๑๐๘,๐๐๐	๐	๑	๑	-	๐	๐	๐	๑๐๘,๐๐๐	๑๐๘,๐๐๐	๑๐๘,๐๐๐	ว่างเต็ม
๒๕.	ภารโรง	-	๑	๑	๑๐๘,๐๐๐	๐	๑	๑	-	๐	๐	๐	๑๐๘,๐๐๐	๑๐๘,๐๐๐	๑๐๘,๐๐๐	๙,๐๐๐

หมายเหตุ : สถานการณ์คำนวณงบประมาณรายจ่ายประจำปี พ.ศ. ๒๕๖๗ ใช้ข้อบัญญัติงบประมาณรายจ่ายประจำปีงบประมาณ ๒๕๖๖ (๔๔,๐๖๐,๐๐๐ บาท) เพิ่มขึ้นอีกร้อยละ ๕ และงบประมาณประจำปี ๒๕๖๘ และ ๒๕๖๙ บวกเพิ่มขึ้นอีกร้อยละ ๕ ซึ่งเป็นฐานการคำนวณการค่าใช้จ่ายตามมาตรา ๓๕ แห่ง พ.ร.บ.ระเบียบบริหารงานบุคคลท้องถิ่น พ.ศ. ๒๕๔๒

- สถานการณ์คำนวณงบประมาณรายจ่ายประจำปี พ.ศ. ๒๕๖๗ ให้ประมาณการเพิ่มขึ้นร้อยละ ๕ ของงบประมาณรายจ่ายประจำปี ๒๕๖๖ (๔๔,๐๖๐,๐๐๐ บาท) $(๔๔,๐๖๐,๐๐๐ \times ๕\%) + ๒,๒๐๓,๐๐๐ = ๔๖,๒๖๓,๐๐๐$ บาท
- สถานการณ์คำนวณงบประมาณรายจ่ายประจำปี พ.ศ. ๒๕๖๘ ให้ประมาณการเพิ่มขึ้นร้อยละ ๕ ของงบประมาณรายจ่ายประจำปี ๒๕๖๗ (๔๖,๒๖๓,๐๐๐ บาท) $(๔๖,๒๖๓,๐๐๐ \times ๕\%) + ๒,๓๑๓,๑๕๐ = ๔๘,๕๗๖,๑๕๐$ บาท
- สถานการณ์คำนวณงบประมาณรายจ่ายประจำปี พ.ศ. ๒๕๖๙ ให้ประมาณการเพิ่มขึ้นร้อยละ ๕ ของงบประมาณรายจ่ายประจำปี ๒๕๖๘ (๔๘,๕๗๖,๑๕๐ บาท) $(๔๘,๕๗๖,๑๕๐ \times ๕\%) + ๒,๔๒๘,๘๐๘ = ๕๑,๐๐๔,๙๕๘$ บาท

๑๐. แผนภูมิโครงสร้างการแบ่งส่วนราชการตามแผนอัตรากำลัง ๓ ปี

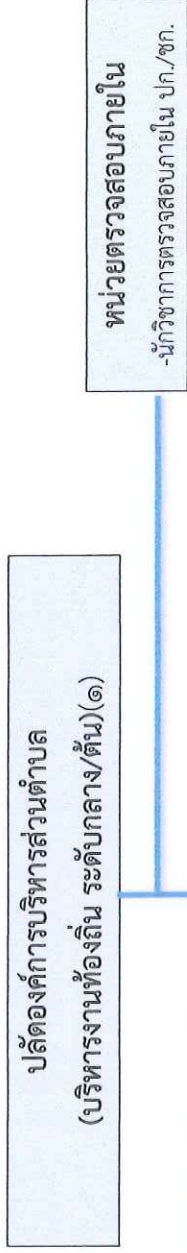

สำนักปลัด อบต.	กองคลัง	กองช่าง	กองการศึกษา ศาสนาและวัฒนธรรม
(นักบริหารงานทั่วไป ระดับต้น) -งานราชการทั่วไป -งานกิจการสภา อบต. -งานการบริหารงานบุคคล -งานสวัสดิการสังคม -งานส่งเสริมการท่องเที่ยว -งานส่งเสริมการเกษตร -งานการพาณิชย์ -งานป้องกันและบรรเทาสาธารณภัย -งานนิติการ -งานวิเคราะห์นโยบายและแผน -งานพัฒนาคุณภาพชีวิตเด็ก สตรี ผู้สูงอายุ และผู้ด้อยโอกาส -งานบริหารสาธารณสุข -งานเลือกตั้ง -งานคุ้มครองดูแลและบำรุงรักษาทรัพยากรธรรมชาติและสิ่งแวดล้อม -งานประชาสัมพันธ์	(นักบริหารงานการคลัง ระดับต้น) -งานบริหารงานคลัง -งานนำส่งเงิน การเก็บรักษาเงิน และเอกสารทางการเงิน -งานการตรวจสอบใบสำคัญภาษีทุกประเภท -งานการจ่ายเงิน การรับเงิน -งานการจัดเก็บภาษี ค่าธรรมเนียมและค่าธรรมเนียมรายได้ -งานการจัดทำบัญชี -งานเกี่ยวกับเงินเดือน ค่าจ้างค่าตอบแทน เงินบำเหน็จ บำนาญ และเงินอื่นๆ -งานเกี่ยวกับการจัดซื้อจัดจ้าง จัดหา -งานการจัดทำบัญชีครุภัณฑ์และทรัพย์สินต่างๆ -งานทำงบดุลงบประจําเดือนและงบประจําปี -งานเกี่ยวกับเงินประกันสัญญาทุกประเภท	(นักบริหารงานช่าง ระดับต้น) ฝ่ายช่างโยธา -งานบริหารทั่วไป -งานแบบแผนและก่อสร้าง -งานสำรวจและออกแบบ -งานประมาณราคา -งานวิศวกรรมโยธา -งานการควบคุมอาคารตามระเบียบกฎหมาย -งานควบคุมการก่อสร้างและซ่อมบำรุง -งานเกี่ยวกับการประปา -งานช่วยเหลือสนับสนุนการป้องกันและบรรเทาสาธารณภัย -งานจัดทำทะเบียนควบคุมการจัดซื้อ เก็บรักษา การเบิกจ่ายวัสดุอุปกรณ์ อะไหล่ นำมันเชื้อเพลิง	(นักบริหารงานศึกษา ระดับต้น) -งานบริหารการศึกษา -งานพัฒนาการศึกษา -งานการศึกษาปฐมวัย -งานการศึกษา -งานบำรุงศิลปะ จารีตประเพณี ภูมิปัญญาท้องถิ่น และวัฒนธรรมอันดีของท้องถิ่น -งานการกีฬาและนันทนาการ -งานศูนย์พัฒนาเด็กเล็ก -งานกิจกรรมเด็กและเยาวชน -งานบริหารงานบุคคลของพนักงานครู บุคลากรทางการศึกษาและพนักงานจ้าง -งานบริการข้อมูล

ระดับ	บริหารท้องถิ่น			วิชาการ	
	ต้น	กลาง	สูง	ชำนาญการ/ชำนาญการ	เชี่ยวชาญ
จำนวน	-	๑	-	-	๑
รวม					๑

โครงสร้างสำนักงานปลัด องค์การบริหารส่วนตำบลห้วยไผ่

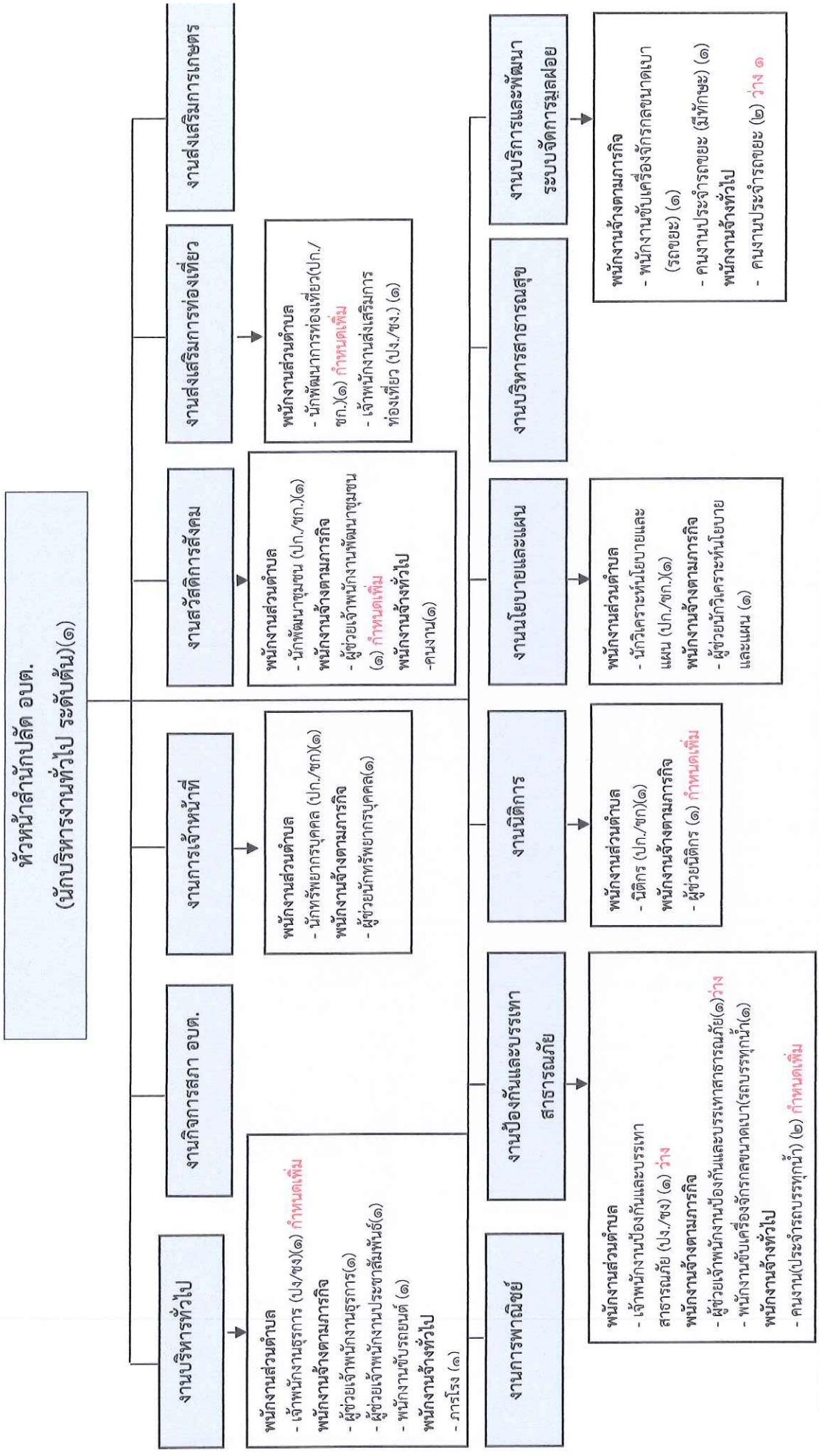

ระดับ	อำนาจการท้องถิ่น			วิชาการ		ทั่วไป		ลูกจ้างประจำ	พนักงานจ้าง		รวม
	ต้น	กลาง	สูง	ชำนาญการพิเศษ	ชำนาญการพิเศษ	ปฏิบัติงาน/ชำนาญงาน	อาวุโส		ภารกิจ	ทั่วไป	
จำนวน	๑	-	-	-	-	๓	-	-	๑๑	๔	๒๕

โครงสร้างองค์กรคลัง องค์การบริหารส่วนตำบลหนอง

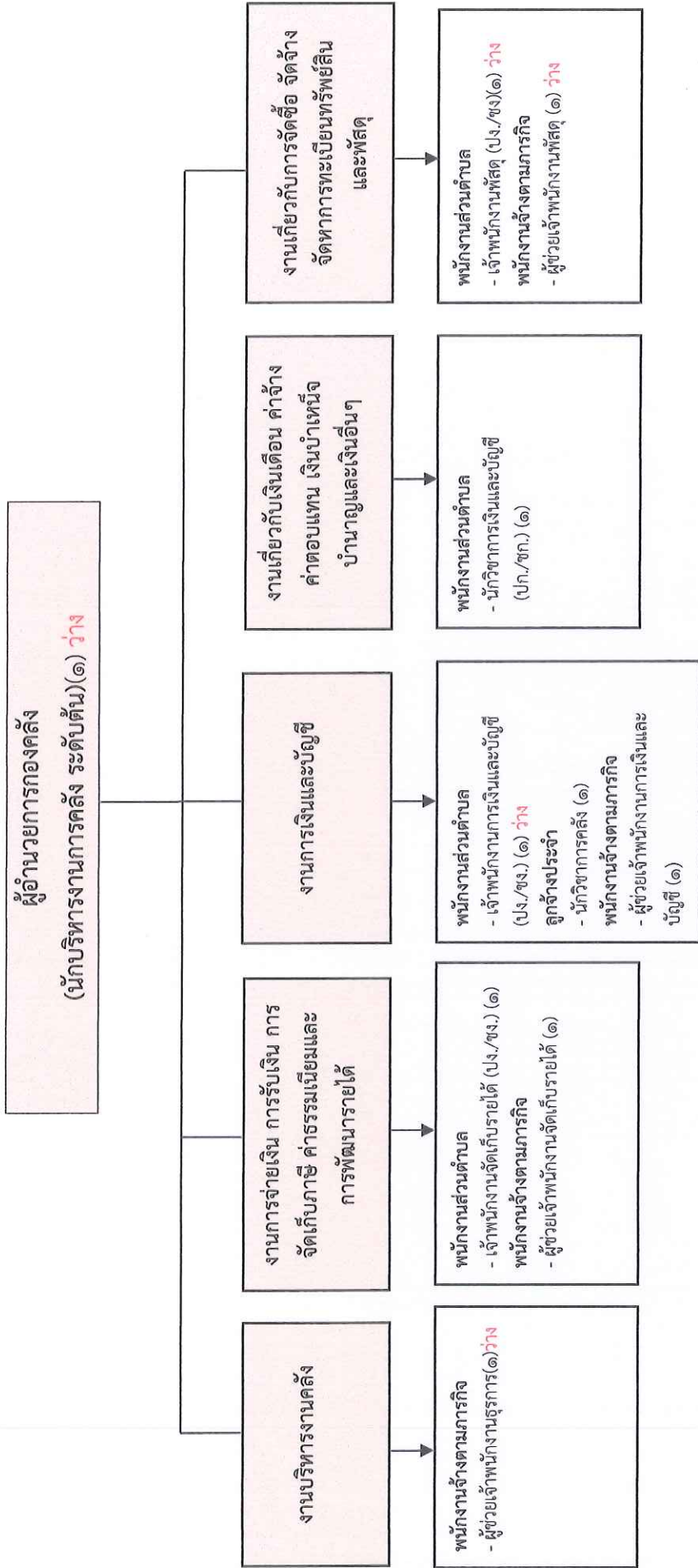

ระดับ	อำนาจการท้องถิ่น			วิชาการ			ทั่วไป		พนักงานจ้าง		รวม
	ต้น	กลาง	สูง	ปฏิบัติงาน/ จำนวนการ พิเศษ	เชี่ยวชาญ	ปฏิบัติงาน/ จำนวนงาน	อาวุโส	ลูกจ้าง ประจำ	ภารกิจ	ทั่วไป	
จำนวน	๑	-	-	๑	-	๓	-	๑	๔	-	๑๐

โครงสร้างกองช่าง องค์การบริหารส่วนตำบลห้วยยาง

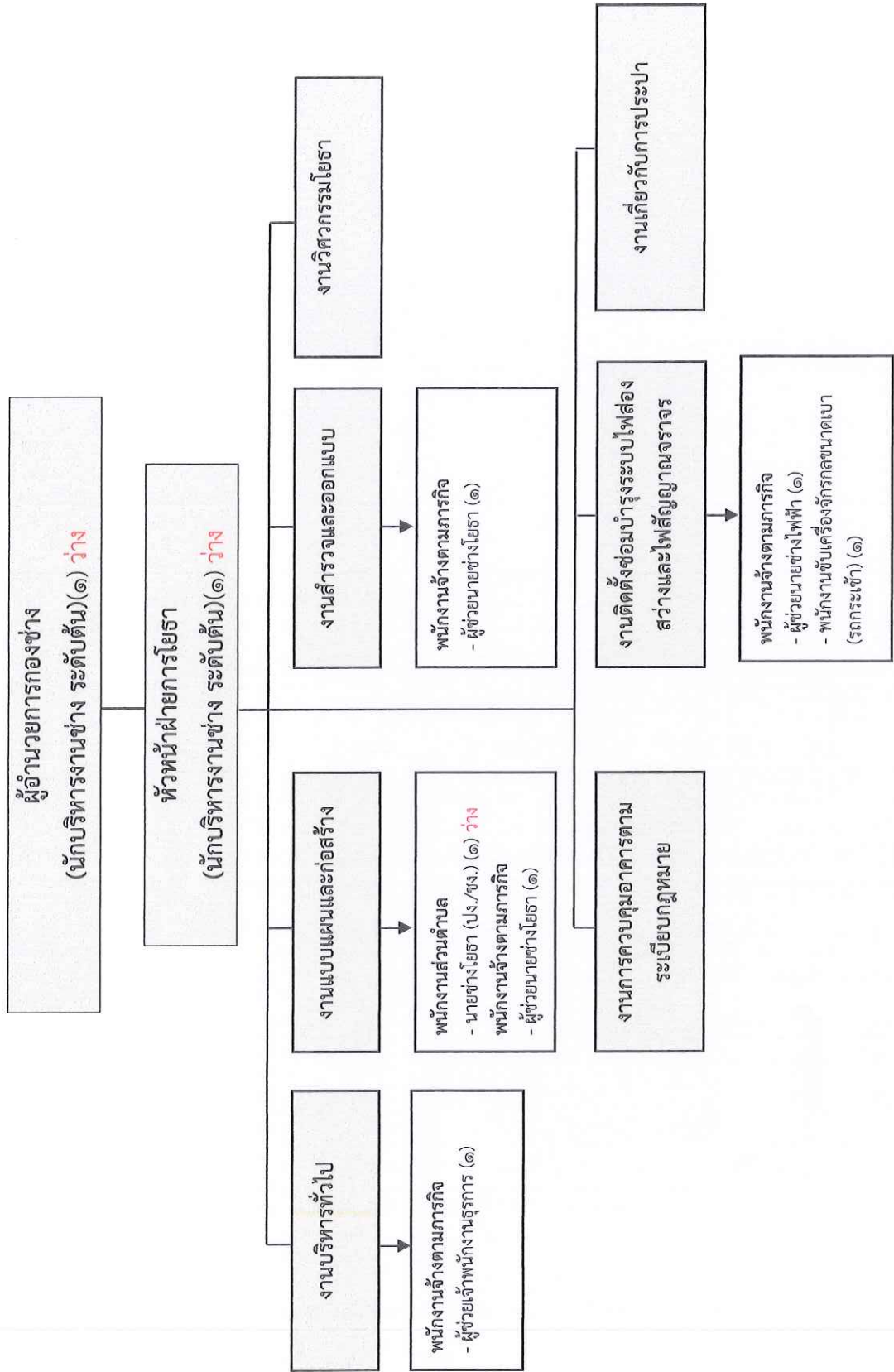

ระดับ	อำนาจการท้องถิ่น			วิชาการ			ทั่วไป		ลูกจ้างประจำ	พนักงานจ้าง		รวม
	ต้น	กลาง	สูง	ปฏิบัติการ/ชำนาญการพิเศษ	ชำนาญการพิเศษ	เชี่ยวชาญ	ปฏิบัติงาน/ชำนาญงาน	อาวุโส		ภารกิจ	ทั่วไป	
จำนวน	๒	-	-	-	-	-	๑	-	-	๕	-	๘

โครงสร้างกองการศึกษา ศาสนาและวัฒนธรรม องค์การบริหารส่วนตำบลห่อล่อญอง

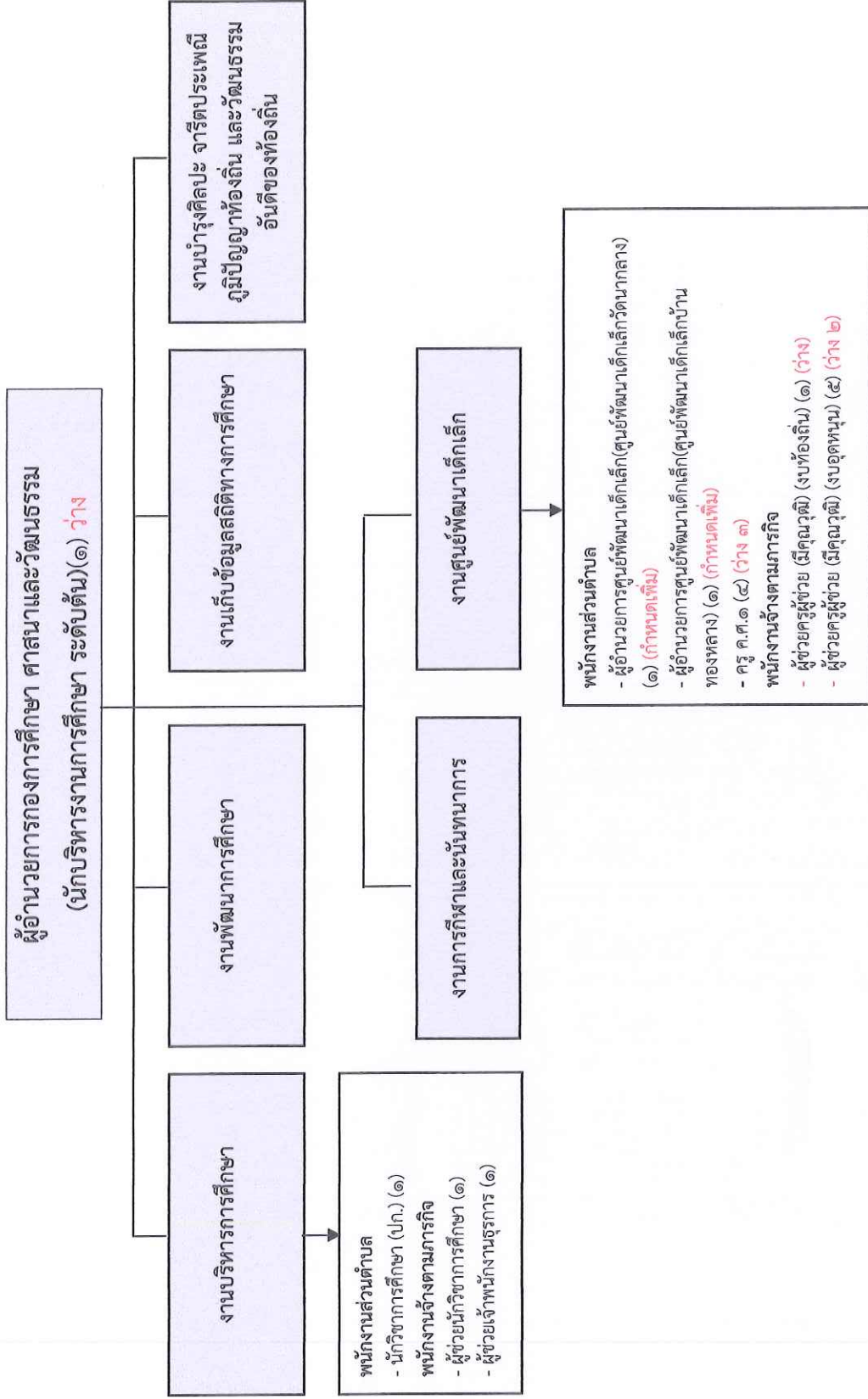

พนักงานส่วนตำบล

- ผู้อำนวยการศูนย์พัฒนาเด็กเล็ก(ศูนย์พัฒนาเด็กเล็กวัดนากกลาง) (๑) (กำหนดเพิ่ม)
- ผู้อำนวยการศูนย์พัฒนาเด็กเล็ก(ศูนย์พัฒนาเด็กเล็กที่บ้านทองกลาง) (๑) (กำหนดเพิ่ม)
- ครู ค.ศ.๑ (๔) (ว่าง ๓)

พนักงานจ้างตามภารกิจ

- ผู้ช่วยครูผู้ช่วย (มีคุณวุฒิ) (งบท้องถิ่น) (๑) (ว่าง)
- ผู้ช่วยครูผู้ช่วย (มีคุณวุฒิ) (งบอุดหนุน) (๕) (ว่าง ๒)

ระดับ	อำนาจการท้องถิ่น			วิชาการ			สายงานการสอน (ศพต.)			ทั่วไป		ลูกจ้างประจำ	พนักงานจ้าง		รวม
	ต้น	กลาง	สูง	ปฏิบัติกร/ชำนาญการ	ชำนาญการพิเศษ	ชำนาญการ	คพต.	ค.ศ.๑	ค.ศ.๒	ปฏิบัติงาน/ชำนาญงาน	อาวุโส		ภารกิจ	ทั่วไป	
จำนวน	๓	-	-	๑	-	-	-	๔	-	-	-	๘	-	-	๑๖

โครงสร้างหน่วยตรวจสอบภายใน องค์การบริหารส่วนตำบลทลต้อย

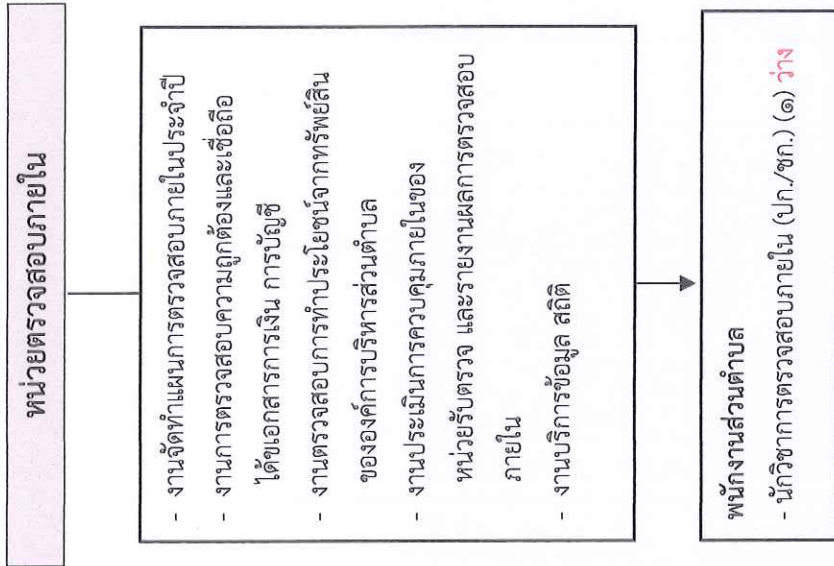

ระดับ	อำนาจการท้องถิ่น			วิชาการ			ทั่วไป		ถูกจ้างประจำ	พนักงานจ้าง		รวม
	ต้น	กลาง	สูง	ปฏิบัติกร/ชำนาญการพิเศษ	ชำนาญการ	เชี่ยวชาญ	ปฏิบัติงาน/ชำนาญงาน	อาวุโส		ภารกิจ	ทั่วไป	
จำนวน	-	-	-	๑	-	-	-	-	-	-	-	๑

๑๑. บัญชีแสดงจัดคนลงสู่ตำแหน่งและภารกิจกำหนดเลขที่ตำแหน่งในส่วนราชการ

ที่	ชื่อ - สกุล	คุณวุฒิการศึกษา	กรอบอัตราเก่าเดิม			กรอบอัตรากำลังใหม่			เงินเดือน	เงินประจำตำแหน่ง		หมายเหตุ
			เลขที่ตำแหน่ง	ตำแหน่ง	ระดับ	เลขที่ตำแหน่ง	ตำแหน่ง	ระดับ		เงินประจำตำแหน่ง	เงินค่าตอบแทน/เงินเพิ่มอื่นๆ	
๑	วาทวีชัยตรี กีเมธีร์สิทธิ์ เขียวหวาน	ป.โท	๓๕-๓๐-๐๑-๑๑๑๑-๐๐๑	ปลัด อบต.(ไม่บริหารงานท้องถิ่น)	กลาง/ตม	๓๕-๓๐-๐๑-๑๑๑๑-๐๐๑	ปลัด อบต. (ไม่บริหารงานท้องถิ่น)	๕๗,๕๐๐	๕๕,๐๐๐	๕๕,๐๐๐	มีคนครอง	
	สำนักงานปลัด											
๒	ว้างเติม	ป.โท	๓๕-๓๐-๐๑-๑๑๑๑-๐๐๑	หัวหน้าสำนักงานปลัด (ไม่บริหารงานทั่วไป)	ตม	๓๕-๓๐-๐๑-๑๑๑๑-๐๐๑	หัวหน้าสำนักงานปลัด (ไม่บริหารงานทั่วไป)	๓๓,๖๐๐	๕๒,๐๐๐	-	๕๓๕,๖๐๐	
๓	น.ส.วางศรดา ทองเนื้อห้า	ป.ตรี	๓๕-๓๐-๐๑-๑๑๑๑-๐๐๑	นักวิทยการบุคคล	ป.ก	๓๕-๓๐-๐๑-๑๑๑๑-๐๐๑	นักวิทยการบุคคล	๑๕๕,๐๕๐	-	-	๑๕๕,๐๕๐	
๔	น.ส.ปองสิริธา ด้าหอม	ป.ตรี	๓๕-๓๐-๐๑-๑๑๑๑-๐๐๑	นักวิเคราะห์นโยบายและแผน	ป.ก	๓๕-๓๐-๐๑-๑๑๑๑-๐๐๑	นักวิเคราะห์นโยบายและแผน	๑๕๕,๐๕๐	-	-	๑๕๕,๐๕๐	
๕	น.ส.ปองสิริธา รุ่งสวัสดิ์	ป.ตรี	๓๕-๓๐-๐๑-๑๑๑๑-๐๐๑	นิติกร	ป.ก	๓๕-๓๐-๐๑-๑๑๑๑-๐๐๑	นิติกร	๑๕๕,๐๕๐	-	-	๑๕๕,๐๕๐	
๖	วาทวีชัยตรี วชิร เกษมศรี	ป.ตรี	๓๕-๓๐-๐๑-๑๑๑๑-๐๐๑	นักพัฒนาชุมชน	ป.ก	๓๕-๓๐-๐๑-๑๑๑๑-๐๐๑	นักพัฒนาชุมชน	๑๕๕,๐๕๐	-	-	๑๕๕,๐๕๐	
๗	ว้างเติม	ป.โท/ก/ขง.	๓๕-๓๐-๐๑-๑๑๑๑-๐๐๑	เจ้าหน้าที่งานป้องกันและบรรเทาสาธารณภัย	ป.ง/ขง.	๓๕-๓๐-๐๑-๑๑๑๑-๐๐๑	เจ้าหน้าที่งานป้องกันและบรรเทาสาธารณภัย	๒๐๒,๖๒๐	-	-	๒๐๒,๖๒๐	
๘	นายวิฑิต อันทามล	ป.ตรี	๓๕-๓๐-๐๑-๑๑๑๑-๐๐๑	เจ้าหน้าที่งานส่งเสริมการท่องเที่ยว	ป.ง.	๓๕-๓๐-๐๑-๑๑๑๑-๐๐๑	เจ้าหน้าที่งานส่งเสริมการท่องเที่ยว	๑๕๕,๕๒๐	-	-	๑๕๕,๕๒๐	
๙	-	-	-	-	-	๓๕-๓๐-๐๑-๑๑๑๑-๐๐๑	นักพัฒนาการท่องเที่ยว	๓๕๕,๓๒๐	-	-	กำหนดเพิ่ม	
๑๐	-	-	-	-	-	๓๕-๓๐-๐๑-๑๑๑๑-๐๐๑	เจ้าหน้าที่งานธุรการ	๒๕๗,๕๐๐	-	-	กำหนดเพิ่ม	
	พนักงานจ้างตามภารกิจ											
๑๑	นางสุริยา เตนจิตร	ป.ตรี	-	ผู้ช่วยนักทรัพยากรบุคคล	-	-	ผู้ช่วยนักทรัพยากรบุคคล	๒๕๖,๐๐๐	-	-	๒๕๖,๐๐๐	
๑๒	นางสาวจันทรีจิรา หวังจิตต์	ป.ตรี	-	ผู้ช่วยนักวิเคราะห์นโยบายและแผน	-	-	ผู้ช่วยนักวิเคราะห์นโยบายและแผน	๑๕๖,๒๐๐	-	-	๑๕๖,๒๐๐	
๑๓	นางสาวกมลอร ทองคิม	ปวช.	-	ผู้ช่วยเจ้าหน้าที่งานประชาสัมพันธ์	-	-	ผู้ช่วยเจ้าหน้าที่งานประชาสัมพันธ์	๑๗๖,๕๒๐	-	-	๑๗๖,๕๒๐	
๑๔	นางสาวสุดีรัตน์ พรหมจันทร์	ปวส.	-	ผู้ช่วยเจ้าหน้าที่งานธุรการ	-	-	ผู้ช่วยเจ้าหน้าที่งานธุรการ	๑๓๗,๐๐๐	-	-	๑๓๗,๐๐๐	
๑๕	นายประพนธ์ พรหมจันทร์	ม.๖	-	พนักงานขับรถยนต์	-	-	พนักงานขับรถยนต์	๑๕๒,๕๕๐	-	-	๑๕๒,๕๕๐	
๑๖	-	-	-	-	-	-	ผู้ช่วยนิติกร	๑๕๐,๐๐๐	-	-	กำหนดเพิ่ม	
๑๗	-	-	-	-	-	-	ผู้ช่วยเจ้าหน้าที่งานพัฒนาชุมชน	๑๓๕,๐๐๐	-	-	กำหนดเพิ่ม	
๑๘	ว้างเติม	-	-	ผู้ช่วยเจ้าหน้าที่งานป้องกันและบรรเทาสาธารณภัย	-	-	ผู้ช่วยเจ้าหน้าที่งานป้องกันและบรรเทาสาธารณภัย	๑๓๕,๐๐๐	-	-	๑๓๕,๐๐๐	
๑๙	นายวิฑิต อินทร์ราช	-	-	พนักงานขับรถเครื่องจักรกลขนาดเบา (รถบรรทุกน้ำ)	-	-	พนักงานขับรถเครื่องจักรกลขนาดเบา (รถบรรทุกน้ำ)	๑๕๕,๕๒๐	-	-	๑๕๕,๕๒๐	
๒๐	นายสมันตร์ ศรีสมุทร	ปวช.	-	พนักงานขับรถเครื่องจักรกลขนาดเบา (รถขยะ)	-	-	พนักงานขับรถเครื่องจักรกลขนาดเบา (รถขยะ)	๑๗๕,๕๐๐	-	-	๑๗๕,๕๐๐	
๒๑	นายณัฐพล จิตรสว่าง	ป.๖	-	คนงานประจำรถขยะ(มีทักษะ)	-	-	คนงานประจำรถขยะ(มีทักษะ)	๑๕๑,๑๒๐	-	-	๑๕๑,๑๒๐	
๒๒	นายณรงคย์กย หนักแน่น	ปวช.	-	คนงานประจำรถขยะ	-	-	คนงานประจำรถขยะ	๑๐๕,๐๐๐	-	-	๑๐๕,๐๐๐	

ที่	ชื่อ - สกุล	คุณวุฒิ การศึกษา	กรอบอัตราค่าจ้างเดิม			กรอบอัตราค่าจ้างใหม่			เงินประจำตำแหน่ง		หมายเหตุ
			เลขที่ตำแหน่ง	ตำแหน่ง	ระดับ	เลขที่ตำแหน่ง	ตำแหน่ง	ระดับ	เงินประจำ ตำแหน่ง	เงิน ค่าตอบแทน/ เงินเพิ่มอื่นๆ	
๒๓	ว่างเดิม	ป.๖	-	คนงานประจำรถขยะ	-	-	คนงานประจำรถขยะ	-	๑๐๘,๐๐๐	-	๑๐๘,๐๐๐
๒๔	ว่างเดิม	-	-	คนงาน	-	-	คนงาน	-	๑๐๘,๐๐๐	-	๑๐๘,๐๐๐
๒๕	นางสุภา หน้าเงิน	ม.๓	-	ภารโรง	-	-	ภารโรง	-	๑๐๘,๐๐๐	-	๑๐๘,๐๐๐
๒๖	-	-	-	-	-	-	คนงาน (ประจำรถบรรทุกน้ำ)	-	๑๐๘,๐๐๐	-	กำหนดเพิ่ม
๒๗	-	-	-	-	-	-	คนงาน (ประจำรถบรรทุกน้ำ)	-	๑๐๘,๐๐๐	-	กำหนดเพิ่ม
๒๘	นางฉิ่ง										
๒๘	ว่างเดิม	ป.ตรี	๓๔-๓๐-๔๕-๒๑๐๒-๐๐๑	ผู้อำนวยการคลัง (นักบริหารงานการคลัง)	ต้น	๓๔-๓๐-๔๕-๒๑๐๒-๐๐๑	ผู้อำนวยการคลัง (นักบริหารงานการคลัง)	ต้น	๓๓๓,๖๐๐	-	๔๓๕,๖๐๐
๒๙	นายสุนทร มีองสง	ป.ตรี	๓๔-๓๐-๔๕-๒๑๐๒-๐๐๑	นักวิชาการเงินและบัญชี	ป.ก.	๓๔-๓๐-๔๕-๒๑๐๒-๐๐๑	นักวิชาการเงินและบัญชี	ป.ก.	๑๘๐,๐๘๐	-	๑๘๐,๐๘๐
๓๐	ว่างเดิม	ป.ว.ช./ป.ว.ช.ม.	๓๔-๓๐-๔๕-๒๑๐๒-๐๐๑	เจ้าหน้าที่งานการเงินและบัญชี	ป.ง./ช.ง.	๓๔-๓๐-๔๕-๒๑๐๒-๐๐๑	เจ้าหน้าที่งานการเงินและบัญชี	ป.ง./ช.ง.	๒๐๒,๖๒๐	-	๒๐๒,๖๒๐
๓๑	ว่างเดิม	ป.ว.ช./ป.ว.ช.ม.	๓๔-๓๐-๔๕-๒๑๐๒-๐๐๑	เจ้าหน้าที่งานพัสดุ	ป.ง./ช.ง.	๓๔-๓๐-๔๕-๒๑๐๒-๐๐๑	เจ้าหน้าที่งานพัสดุ	ป.ง./ช.ง.	๒๐๒,๖๒๐	-	๒๐๒,๖๒๐
๓๒	นางราตรี เพชรสุทธิ	ป.ว.ช.	๓๔-๓๐-๔๕-๒๑๐๒-๐๐๑	เจ้าหน้าที่งานจัดเก็บรายได้	ป.ง.	๓๔-๓๐-๔๕-๒๑๐๒-๐๐๑	เจ้าหน้าที่งานจัดเก็บรายได้	ป.ง.	๒๓๖,๖๔๐	-	๒๓๖,๖๔๐
๓๓	นางอัญญา ลิมชิตศักดิ์	ป.ตรี	-	นักวิชาการคลัง	-	-	นักวิชาการคลัง	-	๒๘๘,๘๖๐	-	๒๘๘,๘๖๐
๓๔	นางสาวพัชรพร ฤทธิแก้ว	ป.ว.ส.	-	ผู้ช่วยเจ้าหน้าที่งานจัดเก็บรายได้	-	-	ผู้ช่วยเจ้าหน้าที่งานจัดเก็บรายได้	-	๑๕๙,๘๒๐	-	๑๕๙,๘๒๐
๓๕	ว่างเดิม	-	-	ผู้ช่วยเจ้าหน้าที่งานธุรการ	-	-	ผู้ช่วยเจ้าหน้าที่งานธุรการ	-	๑๓๘,๐๐๐	-	๑๓๘,๐๐๐
๓๖	นางสาวสุพัทธา หวังจิตร	ป.ตรี	-	ผู้ช่วยเจ้าหน้าที่งานการเงินและบัญชี	-	-	ผู้ช่วยเจ้าหน้าที่งานการเงินและบัญชี	-	๑๖๕,๒๕๐	-	๑๖๕,๒๕๐
๓๗	ว่างเดิม	-	-	ผู้ช่วยเจ้าหน้าที่งานพัสดุ	-	-	ผู้ช่วยเจ้าหน้าที่งานพัสดุ	-	๑๓๘,๐๐๐	-	๑๓๘,๐๐๐
๓๘	นางฉิ่ง										
๓๘	ว่างเดิม	ป.ตรี	๓๔-๓๐-๔๕-๒๑๐๒-๐๐๑	ผู้อำนวยการกองช่าง (นักบริหารงานช่าง)	ต้น	๓๔-๓๐-๔๕-๒๑๐๒-๐๐๑	ผู้อำนวยการกองช่าง (นักบริหารงานช่าง)	ต้น	๓๓๓,๖๐๐	-	๔๓๕,๖๐๐
๓๙	ว่างเดิม	ป.ตรี	๓๔-๓๐-๔๕-๒๑๐๒-๐๐๑	หัวหน้าฝ่ายโยธา (นักบริหารงานช่าง)	ต้น	๓๔-๓๐-๔๕-๒๑๐๒-๐๐๑	หัวหน้าฝ่ายโยธา (นักบริหารงานช่าง)	ต้น	๓๓๓,๖๐๐	-	๔๓๕,๖๐๐
๔๐	ว่างเดิม	ป.ว.ช./ป.ว.ช.ม.	๓๔-๓๐-๔๕-๒๑๐๒-๐๐๑	นายช่างโยธา	ป.ง./ช.ง.	๓๔-๓๐-๔๕-๒๑๐๒-๐๐๑	นายช่างโยธา	ป.ง./ช.ง.	๒๐๒,๖๒๐	-	๒๐๒,๖๒๐
๔๑	นายพงษ์มัตถ์ นามทรัพย์	ป.ตรี	-	ผู้ช่วยนายช่างโยธา	-	-	ผู้ช่วยนายช่างโยธา	-	๑๗๑,๐๐๐	-	๑๗๑,๐๐๐
๔๒	นายโสมเอิบฤทธิ์ จังวิเศษ	ป.ว.ช.	-	ผู้ช่วยนายช่างโยธา	-	-	ผู้ช่วยนายช่างโยธา	-	๑๕๙,๘๒๐	-	๑๕๙,๘๒๐
๔๓	นายอนุวัตร ทองเพชร	ป.ว.ช.	-	ผู้ช่วยช่างไฟฟ้า	-	-	ผู้ช่วยช่างไฟฟ้า	-	๑๕๙,๘๒๐	-	๑๕๙,๘๒๐
๔๔	นางสาวภาวภาศุ ทวีแม่	ป.ตรี	-	ผู้ช่วยเจ้าหน้าที่งานธุรการ	-	-	ผู้ช่วยเจ้าหน้าที่งานธุรการ	-	๑๕๙,๘๒๐	-	๑๕๙,๘๒๐
๔๕	นายสวน ฉิมพิทักษ์	ป.๖	-	พนักงานขับรถเครื่องจักรกลขนาดเบา (รถกระเช้า)	-	-	พนักงานขับรถเครื่องจักรกลขนาดเบา (รถกระเช้า)	-	๑๕๙,๘๒๐	-	๑๕๙,๘๒๐

ที่	ชื่อ - สกุล	คุณวุฒิ การศึกษา	กรอบอัตราค่าจ้างเดิม				กรอบอัตราค่าจ้างใหม่				เงินประจำตำแหน่ง		หมายเหตุ
			เลขที่ตำแหน่ง	ตำแหน่ง	ระดับ	เลขที่ตำแหน่ง	ตำแหน่ง	ระดับ	เงินเดือน	เงินประจำตำแหน่ง	เงิน	ค่าตอบแทน/เงินเพิ่มอื่นๆ	
	กรอบอัตราค่าจ้างเดิม												
๔๖	ว่างเดิม	ป.ตรี	๓๔-๓-๐๘-๒๑๐๗-๐๑๑	ผู้อำนวยการกองการศึกษา (นักบริหารงานการศึกษา)	ต้น	๓๔-๓-๐๘-๒๑๐๗-๐๑๑	ผู้อำนวยการกองการศึกษา (นักบริหารงานการศึกษา)	ต้น	๓๓๓,๖๐๐	๔๒,๐๐๐	-	๔๓๕,๖๐๐	
๔๗	-		-	ผู้อำนวยการศูนย์พัฒนาเด็กเล็ก (ศูนย์พัฒนาเด็กเล็กวัดกลาง)	ต้น	-	ผู้อำนวยการศูนย์พัฒนาเด็กเล็ก (ศูนย์พัฒนาเด็กเล็กวัดกลาง)	ต้น	-	-	-	กำหนดเพิ่ม	
๔๘	-		-	ผู้อำนวยการศูนย์พัฒนาเด็กเล็ก (ศูนย์พัฒนาเด็กเล็กบ้านทองหลาง)	ต้น	-	ผู้อำนวยการศูนย์พัฒนาเด็กเล็ก (ศูนย์พัฒนาเด็กเล็กบ้านทองหลาง)	ต้น	-	-	-	กำหนดเพิ่ม	
๔๙	นางสาวอานิตา สุหลง	ป.ตรี	๓๔-๓-๐๘-๓๘๐๓-๐๑๑	นักวิชาการศึกษา	ป.ก.	๓๔-๓-๐๘-๓๘๐๓-๐๑๑	นักวิชาการศึกษา	ป.ก.	๑๘๕,๐๔๐	-	-	๑๘๕,๐๔๐	
๕๐	พณีนภมรจันทนภวกรกิจ	ป.ตรี	-	ผู้ช่วยเจ้าพนักงานธุรการ	-	-	ผู้ช่วยเจ้าพนักงานธุรการ	-	๑๕๙,๕๒๐	-	-	๑๕๙,๕๒๐	
๕๑	นางสาวปัทมา หิรัญประเสริฐ	ป.วส.	-	ผู้ช่วยนักวิชาการศึกษา	-	-	ผู้ช่วยนักวิชาการศึกษา	-	๑๘๖,๒๐๐	-	-	๑๘๖,๒๐๐	
๕๒	ว่างเดิม	ป.ตรี	๓๔-๓-๐๘-๖๖๐๐-๐๒๒	ครู	ค.ศ.๑	๓๔-๓-๐๘-๖๖๐๐-๐๒๒	ครู	ค.ศ.๑	-	-	-	งบบุคลากร	
๕๓	นางสาวศรียพร หนักแน่น	ป.ตรี	๓๔-๓-๐๘-๖๖๐๐-๐๒๓	ครู	ค.ศ.๑	๓๔-๓-๐๘-๖๖๐๐-๐๒๓	ครู	ค.ศ.๑	-	-	-	งบบุคลากร	
๕๔	ว่างเดิม	ป.ตรี	๓๔-๓-๐๘-๖๖๐๐-๐๒๔	ครู	ค.ศ.๑	๓๔-๓-๐๘-๖๖๐๐-๐๒๔	ครู	ค.ศ.๑	-	-	-	งบบุคลากร	
๕๕	ว่างเดิม	ป.ตรี	๓๔-๓-๐๘-๖๖๐๐-๐๒๕	ครู	ค.ศ.๑	๓๔-๓-๐๘-๖๖๐๐-๐๒๕	ครู	ค.ศ.๑	-	-	-	งบบุคลากร	
	กรอบอัตราค่าจ้างใหม่												
๕๖	ว่างเดิม	ป.ตรี	-	ผู้ช่วยครูผู้ช่วย (มีคุณวุฒิ)	-	-	ผู้ช่วยครูผู้ช่วย (มีคุณวุฒิ)	-	๑๘๐,๐๐๐	-	-	๑๘๐,๐๐๐	
๕๗	นางสาวจันทรา สุเมธร์	ป.ตรี	-	ผู้ช่วยครูผู้ช่วย (มีคุณวุฒิ)	-	-	ผู้ช่วยครูผู้ช่วย (มีคุณวุฒิ)	-	๕๗,๐๐๐	-	-	๕๗,๐๐๐	
๕๘	นางปนัดดา ศรีลาชัย	ป.ตรี	-	ผู้ช่วยครูผู้ช่วย (มีคุณวุฒิ)	-	-	ผู้ช่วยครูผู้ช่วย (มีคุณวุฒิ)	-	๘๓,๔๐๐	-	-	๘๓,๔๐๐	
๕๙	นางสาวอัญญา หริกัน	ป.ตรี	-	ผู้ช่วยครูผู้ช่วย (มีคุณวุฒิ)	-	-	ผู้ช่วยครูผู้ช่วย (มีคุณวุฒิ)	-	๗๐,๐๐๐	-	-	๗๐,๐๐๐	
๖๐	ว่างเดิม	ป.ตรี	-	ผู้ช่วยครูผู้ช่วย (มีคุณวุฒิ)	-	-	ผู้ช่วยครูผู้ช่วย (มีคุณวุฒิ)	-	๖๗,๒๐๐	-	-	๖๗,๒๐๐	
๖๑	ว่างเดิม	ป.ตรี	-	ผู้ช่วยครูผู้ช่วย (มีคุณวุฒิ)	-	-	ผู้ช่วยครูผู้ช่วย (มีคุณวุฒิ)	-	๖๗,๒๐๐	-	-	๖๗,๒๐๐	
๖๒	ว่างเดิม	-	๓๔-๒-๑๒-๓๒๐๕-๐๑๑	นักวิชาการตรวจสอบภายใน	ป.ก./ช.ก.	๓๔-๒-๑๒-๓๒๐๕-๐๑๑	นักวิชาการตรวจสอบภายใน	ป.ก./ช.ก.	๒๓๙,๕๖๐	-	-	๒๓๙,๕๖๐	

๑๒. แนวทางพัฒนาพนักงานส่วนตำบล ลูกจ้างประจำและพนักงานจ้าง

องค์การบริหารส่วนตำบลหล่อยิ่ง กำหนดแนวทางการพัฒนาพนักงานส่วนตำบล พนักงานครู อบต. ลูกจ้าง และพนักงานจ้าง ทุกตำแหน่ง ได้มีโอกาสได้รับการพัฒนาเพื่อเพิ่มพูนความรู้ ทักษะทัศนคติที่ดี มีคุณธรรมและจริยธรรม อันจะทำให้การปฏิบัติหน้าที่ราชการมีประสิทธิภาพเกิดประสิทธิผล โดยจัดทำ แผนพัฒนา พนักงานส่วนตำบล พนักงานครู อบต. ลูกจ้างประจำ และพนักงานจ้างตามที่กฎหมายกำหนด โดยมีระยะเวลา ๓ ปี ตามกรอบของแผนอัตรากำลัง ๓ ปี การพัฒนานอกจากการพัฒนาด้านความรู้ทั่วไปในการปฏิบัติงาน เสริม ความรู้และทักษะในแต่ละตำแหน่งด้านการบริหาร ด้านคุณสมบัติส่วนตัว ด้านคุณธรรม และจริยธรรม และด้าน อื่นๆ ที่จำเป็นแล้ว องค์การบริหารส่วนตำบลหล่อยิ่ง ตระหนักเป็นอย่างยิ่ง โดยมุ่งเน้นที่จะพัฒนาตามนโยบาย ของรัฐบาลแห่งรัฐ คือการพัฒนาบุคลากรตามแนวทางไทยแลนด์ ๔.๐ โดยกำหนด แนวทางการพัฒนาบุคลากร เพื่อส่งเสริมการทำงานโดยยึดหลักธรรมาภิบาล เพื่อประโยชน์ของประชาชนเป็นหลัก กล่าวคือ

๑. เป็นองค์กรที่เปิดกว้างและเชื่อมโยงกัน ต้องมีความเปิดเผย โปร่งใสในการทำงาน โดย บุคคลภายนอกสามารถเข้าถึงข้อมูลข่าวสารของของ หน่วยงานได้ มีการแบ่งปันข้อมูลซึ่งกันและกัน ระหว่าง หน่วยงานรัฐ ภาคเอกชน และประชาชนทั่วไป เพื่อเป็นการตรวจสอบการทำงานระหว่างกันและเปิดกว้างใน การมีส่วนร่วม การสร้างเครือข่าย

๒. เป็นองค์กรที่ยึดประชาชนเป็นศูนย์กลาง เป็นการทำงานที่ต้องเข้าใจประชาชนเป็นหลัก ทำงานเชิงรุกและมองไปข้างหน้า โดยตั้งคำถามเสมอว่า ประชาชนจะได้อะไร มุ่งเน้นแก้ไข ปัญหาความ ต้องการและตอบสนองความต้องการประชาชนเป็นสิ่งสำคัญ การอำนวยความสะดวกเชื่อมโยงทุกส่วนราชการ เพื่อเปิดโอกาสตอบโจทย์การทำงานร่วมกัน องค์การบริหารส่วนตำบลหล่อยิ่ง มุ่งเน้นให้ประชาชนใช้ระบบ ดิจิตอล อิเล็กทรอนิกส์ เพื่อให้ประชาชนก้าวทันความก้าวหน้าของระบบข้อมูลสารสนเทศ โดยเปิดให้ ประชาชนใช้บริการ WIFI ฟรี รวมถึงเปิดโอกาสให้ประชาชนใช้ระบบอินเทอร์เน็ตที่หน่วยงาน ให้ข้อมูลผ่าน ไลน์ เว็บไซต์ ของหน่วยงานด้วย

๓. เป็นองค์การบริหารส่วนตำบลที่มีขีดสมรรถนะสูงและทันสมัย องค์การบริหารส่วนตำบล หล่อยิ่ง ต้องทำงานอย่างเตรียมการณไว้ล่วงหน้ามีการวิเคราะห์ ความเสี่ยง สร้างนวัตกรรมหรือความคิดริเริ่ม และประยุกต์องค์ความรู้ ในแบบสหสาขาวิชาเข้ามาใช้ในการตอบโต้ กับโลกแห่งการเปลี่ยนแปลงอย่างฉับพลัน เพื่อสร้างคุณค่ามีความยืดหยุ่นและความสามารถในการตอบสนองกับ สถานการณ์ต่าง ๆ ได้อย่างทันเวลา ตลอดจนเป็นองค์กรที่มีขีดสมรรถนะสูง และปรับตัวเข้าสู่สภาพความเป็น สำนักงานสมัยใหม่ รวมทั้งทำให้ บุคลากรมีความผูกพันต่อการปฏิบัติราชการ และปฏิบัติหน้าที่ได้อย่างเหมาะสม กับบทบาทของตน

ทั้งนี้ในการพัฒนาบุคลากรในสังกัดองค์การบริหารส่วนตำบลหล่อยิ่ง ตามแนวทางข้างต้นนั้น กำหนดให้ทุกตำแหน่ง ได้มีโอกาสที่จะได้รับการพัฒนา ในช่วงระยะเวลาตามแผนอัตรากำลัง ๓ ปี ซึ่งวิธีการ พัฒนา อาจใช้วิธีการใดวิธีการหนึ่ง เช่น การปฐมนิเทศ การฝึกอบรม การศึกษาหรือดูงาน การประชุมเชิง ปฏิบัติการ ฯลฯ ประกอบในการพัฒนาพนักงานส่วนตำบล เพื่อให้งานเป็นไปอย่างมีประสิทธิภาพและ ประสิทธิภาพบังเกิดผลดีต่อประชาชนและท้องถิ่น ซึ่งการพัฒนาแรกจะเน้นที่การพัฒนาพื้นฐานการปฏิบัติงาน พื้นฐานของพนักงานที่จำเป็นต่อการปฏิบัติราชการ เช่น

- ✓ การบริหารโครงการ
- ✓ การให้บริการ
- ✓ การวิจัย
- ✓ ทักษะการติดต่อสื่อสาร
- ✓ การเขียนหนังสือราชการ
- ✓ การใช้เทคโนโลยีสมัยใหม่ เช่น การใช้โปรแกรมคอมพิวเตอร์ต่างๆ เป็นต้น

ส่วนการพัฒนาพฤติกรรมกรปฏิบัติราชการ องค์การบริหารส่วนตำบลห้วยยางเล็งเห็นว่ามีความสำคัญอย่างยิ่ง เนื่องจากว่า บุคลากรที่มาดำรงตำแหน่ง ในสังกัดนั้น มีที่มาของแต่ละคนไม่เหมือนกัน ต่างสถานที่ ต่างภาค ต่างภาษาถิ่น ดังนั้น ในการพัฒนาพฤติกรรมกรปฏิบัติราชการ จึงมีความสำคัญและจำเป็นอย่างยิ่ง ประกอบกับพฤติกรรมปฏิบัติราชการเป็นคุณลักษณะร่วมของพนักงานส่วนตำบลทุกคนที่พึงมี เป็นการหล่อหลอมให้เกิดพฤติกรรมและค่านิยมพึงประสงค์ร่วมกัน เพื่อให้เกิดประโยชน์สูงสุดกับองค์การบริหารส่วนตำบลห้วยยาง ประกอบด้วย

- ✓ การมุ่งผลสัมฤทธิ์
- ✓ การยึดมั่นในความถูกต้องชอบธรรมและจริยธรรม
- ✓ การเข้าใจในองค์กรและระบบงาน
- ✓ การบริการเป็นเลิศ
- ✓ การทำงานเป็นทีม

องค์การบริหารส่วนตำบลห้วยยาง ได้ตระหนักถึงความสำคัญในการพัฒนาบุคลากรในสังกัดเป็นสำคัญ เพราะเข้าใจดีว่าหากคนในองค์กรได้รับการพัฒนาแล้ว ย่อมจะสะท้อนให้องค์กรได้รับการพัฒนาตามลำดับที่เกิดจากการปฏิบัติงานของบุคลากร ดังนั้นจึงได้กำหนดนโยบายการบริหารและพัฒนาทรัพยากรบุคคล ดังนี้

๑๓. ประกาศคุณธรรมจริยธรรม เจตนารมณ์ในการป้องกันและต่อต้านการทุจริตคอร์รัปชัน

องค์การบริหารส่วนตำบลหล่อยูง ได้กำหนดแนวทางปฏิบัติเพื่อส่งเสริมคุณธรรมจริยธรรมในองค์กร เพื่อป้องกันไม่ให้เกิดการในสังกัดกระทำผิดจริยธรรม ซึ่งมีวัตถุประสงค์ดังนี้

๑. เป็นเครื่องมือกำกับความประพฤติของพนักงานองค์การบริหารส่วนตำบลหล่อยูง ที่สร้างความโปร่งใส มีมาตรฐานในการปฏิบัติงานที่ชัดเจนและเป็นสากล

๒. ยึดถือเป็นหลักการและแนวทางปฏิบัติอย่างสม่ำเสมอ ทั้งในระดับองค์กรและระดับบุคคล และเป็นเครื่องมือการตรวจสอบการทำงานด้านต่างๆ

๓. ทำให้เกิดรูปแบบองค์กรอันเป็นที่ยอมรับ เพิ่มความน่าเชื่อถือ เกิดความเชื่อมั่นแก่ผู้รับบริการและประชาชนทั่วไป ตลอดจนผู้มีส่วนได้เสีย

๔. ให้เกิดพันธะผูกพันระหว่างองค์กรและพนักงานองค์การบริหารส่วนตำบลหล่อยูงในทุกๆระดับ โดยฝ่ายบริหารใช้อำนาจในขอบเขต สร้างระบบความรับผิดชอบต่อตนเอง ต่อองค์กร ผู้บังคับบัญชา ประชาชน และสังคม ตามลำดับ

๕. ป้องกันการแสวงหาประโยชน์โดยมิชอบและความขัดแย้งทางผลประโยชน์ที่อาจเกิดขึ้น รวมทั้งสร้างความโปร่งใสในการปฏิบัติงาน

ประกาศคุณธรรมจริยธรรมของพนักงานส่วนตำบลหล่อยูง เพื่อให้พนักงานและลูกจ้างมีหน้าที่ดำเนินไปตามกฎหมาย เพื่อรักษาประโยชน์ส่วนรวม และไม่หวังประโยชน์ส่วนตน อำนวยความสะดวกให้บริการประชาชนด้วยความเป็นธรรม ตามหลักธรรมาภิบาล โดยยึดหลักตามค่านิยมหลักของจริยธรรม ดังนี้

๑. ยึดมั่นในคุณธรรมและจริยธรรม
๒. มีจิตสำนึกที่ดี ซื่อสัตย์ สุจริต และรับผิดชอบ
๓. ยึดถือประโยชน์ของประเทศมากกว่าประโยชน์ส่วนตน และไม่มีประโยชน์ทับซ้อน
๔. ยืนหยัดทำในสิ่งที่ถูกต้อง เป็นธรรมและถูกกฎหมาย
๕. ให้บริการประชาชนด้วยความรวดเร็ว มีอัธยาศัยและไม่เลือกปฏิบัติ
๖. ให้บริการข้อมูลข่าวสารแก่ประชาชนอย่างครบถ้วน ถูกต้อง และไม่บิดเบือนข้อเท็จจริง
๗. การมุ่งผลสัมฤทธิ์ของงาน รักษามาตรฐาน มีความโปร่งใส และตรวจสอบได้
๘. ยึดมั่นในระบบประชาธิปไตยอันมีพระมหากษัตริย์ทรงเป็นประมุข
๙. ยึดมั่นในหลักจรรยาวิชาชีพขององค์กร

นอกเหนือจากประกาศคุณธรรมจริยธรรมแล้ว องค์การบริหารส่วนตำบลหล่อยูง ยังกำหนดค่านิยมร่วมสำหรับองค์กรและพนักงานสังกัดองค์การบริหารส่วนตำบลหล่อยูง ทุกคนพึงยึดถือเป็นแนวทางปฏิบัติควบคู่ไปกับระเบียบและกฎบังคับข้ออื่นๆ อย่างทั่วถึงและมีประสิทธิภาพ การปฏิบัติตามประมวลจริยธรรมเป็นไปในแนวทางเดียวกัน อันก่อให้เกิดบรรทัดฐานและมาตรฐานเดียวกัน และบรรลุวัตถุประสงค์ที่กำหนดไว้ โดยองค์การบริหารส่วนตำบลหล่อยูง ได้กำหนดแนวนโยบายการกำกับดูแลเพื่อที่ให้เกิดการในสังกัดปฏิบัติ ตามประมวลจริยธรรม ดังนี้

นโยบายการกำกับดูแลองค์กรที่ดีและแนวทางในการปฏิบัติตามประมวลจริยธรรม

ขององค์การบริหารส่วนตำบลห้วยยาง

๑. การยึดมั่นในระบอบประชาธิปไตยอันมีพระมหากษัตริย์เป็นประมุข มีแนวทางดังนี้
 - ๑.๑ ไม่แสดงการต่อต้านการปกครองระบอบประชาธิปไตยอันมีพระมหากษัตริย์เป็นประมุข หรือสนับสนุนให้นำการปกครองระบอบอื่นที่ไม่มีพระมหากษัตริย์ทรงเป็นประมุขมาใช้ในประเทศไทย
 - ๑.๒ จงรักภักดีต่อพระมหากษัตริย์ และไม่ละเมิดองค์พระมหากษัตริย์ พระราชินี และพระรัชทายาทไม่ว่าทางกาย หรือทางวาจา
๒. การยึดมั่นในคุณธรรมและจริยธรรม มีแนวทางดังนี้
 - ๒.๑ ปฏิบัติตามประมวลจริยธรรมอย่างตรงไปตรงมาและไม่กระทำการเลียงประมวลจริยธรรมนี้ในกรณีที่มีข้อสงสัยหรือมีผู้ทักท้วงว่าการกระทำดังกล่าวของพนักงานส่วนตำบลอาจขัดประมวลจริยธรรม พนักงานส่วนตำบลต้องหยุดการกระทำดังกล่าว
 - ๒.๒ ไม่ละเมิดหลักสำคัญทางศีลธรรม ศาสนา และประเพณีในกรณีที่มีข้อขัดแย้งระหว่างประมวลจริยธรรมนี้กับหลักสำคัญทางศีลธรรม ศาสนาหรือประเพณี
 - ๒.๓ หัวหน้าส่วนราชการและผู้บังคับบัญชาในส่วนราชการทุกระดับชั้นต้องปกครองผู้อยู่ใต้บังคับบัญชาด้วยความเที่ยงธรรม โดยไม่เห็นแก่ความสัมพันธ์หรือบุญคุณส่วนตัว
 - ๒.๔ หัวหน้าส่วนราชการและผู้บังคับบัญชาในส่วนราชการทุกระดับชั้นต้องสนับสนุนส่งเสริมและยกย่องผู้อยู่ใต้บังคับบัญชาที่มีความซื่อสัตย์ มีผลงานดีเด่น
 - ๒.๕ ไม่กระทำการใดอันอาจนำความเสื่อมเสียและไม่ไว้วางใจให้เกิดแก่ส่วนราชการหรือราชการโดยรวม
๓. การมีจิตสำนึกที่ดี ซื่อสัตย์และรับผิดชอบ มีแนวทางดังนี้
 - ๓.๑ ปฏิบัติหน้าที่ด้วยความซื่อสัตย์ สุจริต เที่ยงธรรม ไม่มุ่งหวังและแสวงหาผลประโยชน์อันมิควรได้จากการปฏิบัติงาน
 - ๓.๒ ใช้ดุลยพินิจในการตัดสินใจด้วยความยุติธรรม ตรงตามเจตนารมณ์ของกฎหมาย
 - ๓.๓ รับผิดชอบต่อผลการกระทำของตนเอง อธิบายสิ่งที่ตนได้ปฏิบัติอย่างมีเหตุผล และถูกต้อง ชอบธรรม พร้อมยินดีแก้ไขข้อผิดพลาดที่เกิดขึ้น
 - ๓.๔ ควบคุม กำกับ ดูแล ผู้ปฏิบัติงานในความรับผิดชอบของตนไม่ให้กระทำการหรือมีพฤติกรรมในทางมิชอบ
 - ๓.๕ ไม่นำผลงานของผู้อื่นมาเป็นของตนเอง
 - ๓.๖ อุทิศตนให้กับการปฏิบัติงานในหน้าที่ด้วยความรอบคอบระมัดระวัง และเต็มกำลังความสามารถที่มีอยู่ ในกรณีที่ต้องไปปฏิบัติงานอื่นของรัฐด้วย จะต้องไม่ทำให้งานในหน้าที่เสียหาย
 - ๓.๗ ละเว้นจากการกระทำที่ก่อให้เกิดความเสียหายต่อตำแหน่งหน้าที่ของตนเองหรือพนักงานส่วนตำบลคนอื่น
 - ๓.๘ ใช้ดุลยพินิจและตัดสินใจในการปฏิบัติหน้าที่ด้วยความรู้ความสามารถเยี่ยงที่ปฏิบัติในวิชาชีพ
 - ๓.๙ เมื่อเกิดความผิดพลาดขึ้นจากการปฏิบัติหน้าที่ต้องรีบแก้ไขให้ถูกต้องและแจ้งให้หัวหน้าส่วนราชการทราบ

๓.๑๐ ไม่ขัดขวางการตรวจสอบของหน่วยงานที่มีหน้าที่ตรวจสอบกฎหมายหรือประชาชนต้องให้ความร่วมมือกับหน่วยงานที่มีหน้าที่ตรวจสอบตามกฎหมาย

๓.๑๑ ไม่สั่งราชการด้วยวาจาในเรื่องที่อาจก่อให้เกิดความเสียหายแก่ราชการ ในกรณีคำสั่งราชการด้วยวาจาในเรื่องดังกล่าวให้ผู้ได้บังคับบัญชาบันทึกเรื่องเป็นลายลักษณ์อักษรตามคำสั่งเพื่อให้ผู้สั่งพิจารณาสั่งการต่อไป

๔.การยึดถือประโยชน์ของประเทศชาติเหนือกว่าผลประโยชน์ส่วนตัวและไม่มีผลประโยชน์ทับซ้อน มีแนวทางดังนี้

๔.๑ ไม่นำความสัมพันธ์ส่วนตัวที่เคยมีต่อบุคคลอื่น ไม่ว่าจะป็นญาติพี่น้อง พรรคพวกเพื่อนฝูง หรือผู้มีบุญคุณส่วนตัว มาประกอบการใช้ดุลยพินิจให้คุณหรือให้โทษแก่บุคคลนั้น

๔.๒ ไม่ใช่เวลาราชการ เงิน ทรัพย์สิน บุคลากร บริการ หรือสิ่งอำนวยความสะดวกของทางราชการไปเพื่อประโยชน์ส่วนตัวของตนเองหรือผู้อื่น เว้นแต่ได้รับอนุญาตโดยชอบด้วยกฎหมาย

๔.๓ ไม่กระทำการ หรือดำรงตำแหน่ง หรือปฏิบัติการใดในฐานะส่วนตัว ซึ่งก่อให้เกิดความเคลือบแคลงหรือสงสัยว่าจะขัดกับประโยชน์ส่วนรวมที่อยู่ในความรับผิดชอบของหน้าที่

๔.๔ ในการปฏิบัติหน้าที่ที่รับผิดชอบในหน่วยงานโดยตรงหรือหน้าที่อื่นต้องยึดถือประโยชน์ของทางราชการเป็นหลัก

๔.๕ ไม่เรียก รับ หรือยอมจะรับ หรือยอมให้ผู้อื่นเรียก รับ หรือยอมรับซึ่งของตอบแทนของตนหรือของญาติของตนไม่ว่าก่อนหรือหลังดำรงตำแหน่งหรือไม่เกี่ยวข้องกับการปฏิบัติหน้าที่แล้วก็ตาม

๔.๖ ไม่ใช่ตำแหน่งหรือกระทำการที่เป็นคุณหรือเป็นโทษแก่บุคคลใด เพราะมีอคติ

๔.๗ ไม่เสนอหรืออนุมัติโครงการ การดำเนินการ หรือการทำนิติกรรมหรือสัญญาซึ่งตนเองหรือบุคคลอื่นได้ประโยชน์อันมิควรได้โดยชอบด้วยกฎหมาย

๕.การยืนหยัดทำในสิ่งที่ถูกต้อง เป็นธรรมและถูกกฎหมาย มีแนวทางดังนี้

๕.๑ ปฏิบัติตามประมวลจริยธรรมอย่างตรงไปตรงมา และไม่กระทำการเลียงประมวลจริยธรรมนี้

๕.๒ เมื่อรู้หรือพบเห็นการฝ่าฝืนประมวลจริยธรรมนี้ พนักงานส่วนตำบลต้องมีหน้าที่รายงานการฝ่าฝืนดังกล่าวพร้อมหลักฐานพยานต่อหัวหน้าส่วนราชการ

๕.๓ ต้องรายงานการดำรงตำแหน่งที่ได้รับค่าตอบแทนและไม่ได้รับค่าตอบแทนในนิติบุคคลซึ่งมิใช่ส่วนราชการ รัฐวิสาหกิจ องค์การมหาชน ราชการส่วนท้องถิ่น ต่อหัวหน้าส่วนราชการในกรณีที่มีการดำรงตำแหน่งนั้นๆอาจขัดแย้งกับการปฏิบัติหน้าที่

๕.๔ ในกรณีที่พนักงานส่วนตำบลเข้าร่วมประชุมและพบว่ามีการกระทำซึ่งมีลักษณะตามข้อ ๕.๒ หรือข้อนี้พนักงานส่วนท้องถิ่นมีหน้าที่ต้องคัดค้านการกระทำดังกล่าว

๕.๕ ปฏิบัติหน้าที่ด้วยความรู้ความสามารถ และทักษะในการดำเนินงานปฏิบัติหน้าที่โดยยึดมั่นในความถูกต้องเที่ยงธรรมถูกต้องตามหลักกฎหมายระเบียบปฏิบัติ

๕.๖ ปฏิบัติหน้าที่โดยยึดมั่นในระบบคุณธรรม เพื่อประโยชน์สุขของประชาชนรวมทั้งละเว้นการแสวงหาตำแหน่ง บำเหน็จความชอบและประโยชน์อื่นใดจากบุคคลอื่นโดยมิชอบ

๕.๗ ตัดสินใจและกระทำการใดๆโดยยึดประโยชน์ส่วนรวมของประเทศชาติ ประชาชนมากกว่าประโยชน์ส่วนตัว

๕.๘ ประพฤติตนเป็นแบบอย่างที่ดีของผู้ใต้บังคับบัญชายึดมั่นความถูกต้อง เที่ยงธรรม ยึดถือผลประโยชน์ของชาติ

๖. การให้บริการแก่ประชาชนด้วยความรวดเร็ว มีอัธยาศัย และไม่เลือกปฏิบัติ มีแนวทางดังนี้

๖.๑ ปฏิบัติให้ลุล่วง โดยไม่หลีกเลี่ยง ละเลย หรือละเว้น การใช้อำนาจเกินกว่าที่มีอยู่ตามกฎหมาย

๖.๒ ปฏิบัติหน้าที่ หรือดำเนินการอื่น โดยคำนึงศักดิ์ศรีความเป็นมนุษย์ และสิทธิเสรีภาพของบุคคล ไม่กระทำการให้กระทบสิทธิเสรีภาพของบุคคลอื่นก่อภาระหรือหน้าที่ให้บุคคลโดยไม่มีอำนาจตามกฎหมาย

๖.๓ ให้บริการและอำนวยความสะดวกแก่ประชาชนโดยมีอัธยาศัยที่ดี ปราศจากอคติ และไม่เลือกปฏิบัติต่อบุคคลผู้มาติดต่อโดยไม่เป็นธรรมในเรื่องถิ่นกำเนิด เชื้อชาติ ภาษา เพศ อายุ ความพิการ สภาพกายหรือสุขภาพ สถานะของบุคคล ฐานะทางเศรษฐกิจหรือสังคม ความเชื่อทางศาสนา การศึกษาอบรม หรือความคิดเห็นทางการเมืองอันไม่ขัดต่อรัฐธรรมนูญ เว้นแต่จะดำเนินการตามมาตรการที่รัฐกำหนดเพื่อขจัดอุปสรรค หรือส่งเสริมให้บุคคลสามารถใช้สิทธิและเสรีภาพได้ เช่นเดียวกับบุคคลอื่น หรือเป็นการเลือกปฏิบัติที่มีเหตุผล เป็นธรรม และเป็นที่ยอมรับกันทั่วไป

๖.๔ ละเว้นการให้สัมภาษณ์ การอภิปราย การแสดงปาฐกถา การบรรยาย หรือการวิพากษ์วิจารณ์อันกระทบต่อความเป็นกลางทางการเมือง เว้นแต่เป็นการแสดงความคิดเห็นทางวิชาการตามหลักวิชา

๖.๕ ไม่เอื้อประโยชน์เป็นพิเศษให้แก่ญาติพี่น้อง พรรคพวกเพื่อนฝูงหรือผู้มีบุญคุณ และต้องปฏิบัติหน้าที่ด้วยความเที่ยงธรรมไม่เห็นแก่หน้าผู้ใด

๖.๖ ไม่ลอกหรือนำผลงานของผู้อื่นมาใช้เป็นของตนเองโดยมิได้ระบุแหล่งที่มา

๖.๗ ให้บริการด้วยความกระตือรือร้น เอาใจใส่และให้เกียรติผู้รับบริการ

๖.๘ สอดส่องดูแล และให้บริการแก่ผู้รับบริการด้วยความสะดวก รวดเร็ว เสมอภาค ยุติธรรม และมีอัธยาศัยไมตรี

๖.๙ ให้บริการด้วยภาษาถ้อยคำสุภาพ ชัดเจน เข้าใจง่าย หลีกเลี่ยงการใช้ศัพท์เทคนิค หรือถ้อยคำภาษากฎหมายที่ผู้รับบริการไม่เข้าใจ

๖.๑๐ ปฏิบัติงานด้วยความถูกต้อง รอบคอบ รวดเร็ว ระมัดระวังไม่ให้เสื่อมเสียหรือกระทบสิทธิของบุคคลอื่น

๖.๑๑ เปิดช่องทางการรับฟังความคิดเห็นของประชาชน ผู้มีส่วนได้เสียในสถานที่ให้บริการและนำข้อมูลดังกล่าวมาใช้ในการแก้ไขปัญหา ปรับปรุงพัฒนาหน่วยงานและการให้บริการประชาชน

๗. การให้ข้อมูลข่าวสารแก่ประชาชนอย่างครบถ้วน ถูกต้อง และไม่บิดเบือนข้อเท็จจริง มีแนวทางดังนี้

๗.๑ ไม่ใช่ข้อมูลที่ได้มาจากการดำเนินงานไปเพื่อการอื่น อันไม่ใช่การปฏิบัติหน้าที่ โดยเฉพาะอย่างยิ่งเพื่อเอื้อประโยชน์แก่ตนเองหรือบุคคลอื่น

๗.๒ ชี้แจง แสดงเหตุผลที่แท้จริงอย่างครบถ้วนในกรณีที่กระทำการอันกระทบต่อสิทธิและเสรีภาพบุคคลอื่น ไม่อนุญาตหรือไม่อนุมัติตามคำขอของบุคคล หรือเมื่อบุคคลร้องขอตามกฎหมาย เว้นแต่การอันคณะกรรมการวิธีปฏิบัติราชการทางปกครองได้กำหนดยกเว้นไว้ ทั้งนี้ จะต้องดำเนินการภายในระยะเวลาที่กำหนด

๗.๓ เปิดเผยหลักเกณฑ์ ขั้นตอน วิธีปฏิบัติงาน ให้ผู้รับบริการได้รับทราบ รวมถึงให้ข้อมูลข่าวสารแก่ผู้มาร้องขอตามกรอบของระเบียบ กฎหมาย

๗.๔ ใช้ข้อมูลข่าวสารของทางราชการในทางที่เป็นประโยชน์ถูกต้อง ด้วยความระมัดระวัง ไม่เปิดเผยข้อมูลข่าวสารที่เป็นความลับของทางราชการ

๗.๕ ปกปิดข้อมูลส่วนบุคคลอันไม่ควรเปิดเผยที่อยู่ในความรับผิดชอบของหน่วยงาน

๘. การมุ่งผลสัมฤทธิ์ของงาน รักษามาตรฐาน มีคุณภาพ โปร่งใส และตรวจสอบได้ มีแนวทางดังนี้

๘.๑ ปฏิบัติงานโดยมุ่งประสิทธิภาพและประสิทธิผลของงานให้เกิดผลดีที่สุดจนเต็มกำลังความสามารถ

๘.๒ ใช้งบประมาณ ทรัพย์สิน สิทธิและประโยชน์ที่ทางราชการจัดให้ ด้วยความประหยัดคุ้มค่า ไม่ฟุ่มเฟือย

๘.๓ ใช้ความรู้ความสามารถ ความระมัดระวังในการปฏิบัติหน้าที่ ตามคุณภาพและมาตรฐานวิชาชีพโดยเคร่งครัด

๘.๔ อุทิศตนให้การปฏิบัติงานในหน้าที่ด้วยความรอบคอบระมัดระวัง และเต็มกำลังความสามารถที่มีอยู่ ในกรณีที่ต้องไปปฏิบัติงานอื่นของรัฐด้วย จะต้องไม่ทำให้งานในหน้าที่เสียหาย

๘.๕ ละเว้นจากการกระทำทั้งปวงที่ก่อให้เกิดความเสียหายต่อตำแหน่งหน้าที่ของตน หรือของพนักงานส่วนตำบลอื่น ไม่ก้าวก่ายหรือแทรกแซงการปฏิบัติหน้าที่ของพนักงานส่วนตำบลอื่นโดยมิชอบ

๘.๖ ใช้ดุลพินิจและตัดสินใจในการปฏิบัติหน้าที่ด้วยความรู้ ความสามารถ ที่ปฏิบัติในวิชาชีพตรงไปตรงมาปราศจากอคติส่วนตัว ตามข้อมูลพยานหลักฐานและความเหมาะสมของแต่ละกรณี

๘.๗ เมื่อเกิดความผิดพลาดขึ้นจากการปฏิบัติหน้าที่ ต้องรีบแก้ไขให้ถูกต้อง และแจ้งให้หัวหน้าส่วนราชการทราบโดยพลัน

๘.๘ ไม่ขัดขวางการตรวจสอบของหน่วยงานที่มีหน้าที่ตรวจสอบตามกฎหมายหรือประชาชนต้องให้ความร่วมมือกับหน่วยงานที่มีหน้าที่ตรวจสอบตามกฎหมายหรือประชาชนในการตรวจสอบ โดยใช้ข้อมูลที่เป็นจริงและครบถ้วน เมื่อได้รับคำร้องขอในการตรวจสอบ

๘.๙ ไม่สั่งราชการด้วยวาจาในเรื่องที่อาจก่อให้เกิดความเสียหายแก่ราชการ ในกรณีที่สั่งราชการด้วยวาจาในเรื่องดังกล่าว ให้ผู้ใต้บังคับบัญชาบันทึกเรื่องลายลักษณ์อักษรตามคำสั่งเพื่อให้ผู้สั่งพิจารณาสั่งการต่อไป

๘.๑๐ ปฏิบัติงานด้วยความเอาใจใส่ มานะพยายาม มุ่งมั่นและปฏิบัติหน้าที่เสร็จสมบูรณ์ภายในเวลาที่กำหนดงานในความรับผิดชอบให้บรรลุผลสำเร็จตามเป้าหมายภายในเวลาได้ผลลัพธ์ตามเป้าหมาย คุ้มค่าด้วยวิธีการที่ถูกต้องที่กำหนด โดยวิธีการ กระบวนการ ถูกต้องชอบธรรม เกิดประโยชน์สูงสุดต่อประเทศชาติ ประชาชน

๘.๑๑ ปฏิบัติงานอย่างมืออาชีพ โดยใช้ทักษะ ความรู้ ความสามารถ และหน่วยงาน โดยใช้ทรัพยากรอย่างประหยัดและอย่างเต็มที่ด้วยความถูกต้อง รอบคอบ ระมัดระวัง เพื่อรักษาผลประโยชน์ส่วนรวมอย่างเต็มความสามารถ

๘.๑๒ พัฒนาตนเองให้เป็นผู้มีความรอบรู้ และมีความรู้ ความสามารถทักษะ ในการปฏิบัติงานในหน้าที่

๘.๑๓ พัฒนาระบบการทำงานให้ได้ผลงานที่ดี มีคุณภาพประสิทธิภาพ ประสิทธิภาพ และเป็นแบบอย่างได้

๘.๑๔ จัดระบบการจัดเก็บเอกสาร ข้อมูล รวมทั้งสถานที่ให้เป็นระบบระเบียบ เอื้ออำนวยต่อการปฏิบัติงานให้สำเร็จตามเป้าหมาย

๘.๑๕ ดูแลรักษาและใช้ทรัพย์สินของทางราชการอย่างประหยัด คุ่มค่าเหมาะสม ด้วยความระมัดระวัง มิให้เสียหายหรือสิ้นเปลืองเสมือนเป็นทรัพย์สินของตนเอง

๙. การยึดมั่นในหลักจรรยาวิชาชีพขององค์กร มีแนวทางดังนี้

๙.๑ จงรักภักดีต่อชาติ ศาสนา พระมหากษัตริย์

๙.๒ เป็นแบบอย่างที่ดีในการรักษาไว้และปฏิบัติตามรัฐธรรมนูญแห่งราชอาณาจักรไทยทุกประการไม่ละเมิดรัฐธรรมนูญ กฎหมาย กฎ ข้อบังคับหรือมติคณะรัฐมนตรีที่ชอบด้วยกฎหมายในกรณีมีข้อสงสัย หรือมีข้อทักท้วงว่าการกระทำไม่ชอบด้วยรัฐธรรมนูญ กฎหมาย กฎข้อบังคับหรือมติคณะรัฐมนตรีที่ชอบด้วยกฎหมายพนักงานส่วนตำบลต้องแจ้งให้หัวหน้าส่วนราชการและคณะกรรมการจริยธรรมพิจารณา และจะดำเนินการต่อได้ต่อเมื่อได้ข้อยุติจากหน่วยงานที่มีอำนาจหน้าที่แล้ว

๙.๓ เป็นแบบอย่างที่ดีในการเป็นพลเมืองดี เคารพและปฏิบัติตามกฎหมายอย่างเคร่งครัด

๙.๔ ไม่ประพฤติตนอันอาจก่อให้เกิดความเสื่อมเสียต่อเกียรติภูมิของตำแหน่งหน้าที่รักศักดิ์ศรีของตนเอง โดยประพฤติตนให้เหมาะสมกับการเป็นพนักงานส่วนตำบลที่ดี อยู่ในระเบียบวินัย กฎหมาย และเป็นผู้มีคุณธรรมที่ดี

๙.๕ ปฏิบัติหน้าที่อย่างเต็มกำลังความสามารถ ด้วยความเสียสละ พุ่มเทสติปัญญา ความรู้ความสามารถ ให้บรรลุผลสำเร็จและมีประสิทธิภาพตามภาระหน้าที่ที่ได้รับมอบหมาย เพื่อให้เกิดประโยชน์สูงสุดแก่ประเทศชาติและประชาชน

๙.๖ มุ่งแก้ปัญหาความเดือดร้อนของประชาชนด้วยความเป็นธรรม รวดเร็ว และมุ่งเสริมสร้างความเข้าใจอันดีระหว่างหน่วยงานและประชาชน

๙.๗ ปฏิบัติหน้าที่ด้วยความสุภาพ เรียบร้อย มีอัธยาศัย

๙.๘ รักษาความลับที่ได้จากการปฏิบัติหน้าที่ การเปิดเผยข้อมูลที่เป็นความลับโดยพนักงานส่วนตำบล/พนักงานจะกระทำได้ต่อเมื่อมีอำนาจหน้าที่และได้รับอนุญาตจากผู้บังคับบัญชาหรือเป็นไปตามกฎหมายกำหนดเท่านั้น

๙.๑๐ รักษาและเสริมสร้างความสามัคคีระหว่างผู้ร่วมงานพร้อมกับให้ความช่วยเหลือเกื้อกูลซึ่งกันและกันในทางที่ชอบ

- เคารพต่อความเชื่อ และค่านิยมของบุคคลหรือเพื่อนร่วมงาน
- ยอมรับความคิดเห็นที่แตกต่าง และบริหารจัดการความขัดแย้งอย่างมีเหตุผล
- ไม่ผูกขาดการปฏิบัติงานหรือกิจงาน อันอาจทำให้เกิดการแตกความสามัคคีในหน่วยงาน
- ประสานงานกับทุกฝ่ายที่เกี่ยวข้องด้วยการรักษาสัมพันธภาพในการปฏิบัติงาน

๙.๑๑ ไม่ใช่สถานะหรือตำแหน่งไปแสวงหาประโยชน์ที่มีควรได้สำหรับตนเองหรือผู้อื่น ไม่ว่าจะเป็ประโยชน์ในทางทรัพย์สินหรือไม่ก็ตาม ตลอดจนไม่รับของขวัญหรือประโยชน์อื่นใดจากผู้ร้องเรียน หรือบุคคลที่เกี่ยวข้องเพื่อประโยชน์ต่างๆอันอาจเกิดจากการปฏิบัติหน้าที่ของตน เว้นแต่เป็นการให้โดยธรรมจรรยาหรือการให้ตามประเพณี

๙.๑๒ ประพฤติตนให้สามารถทำงานร่วมกับผู้อื่นด้วยความสุภาพ มีน้ำใจ มีมนุษยสัมพันธ์อันดี ต้องไม่ปิดบังข้อมูลที่จำเป็นในการปฏิบัติงานของเพื่อนร่วมงาน และไม่นำผลงานของผู้อื่นมาแอบอ้างเป็นผลงานของตน

๑๐. การสร้างจิตสำนึกให้ประชาชนในท้องถิ่นประพฤติตนเป็นพลเมืองที่ดีร่วมกันพัฒนาชุมชนให้น่าอยู่คู่คุณธรรมและดูแลสุขภาพสิ่งแวดล้อมให้สอดคล้องรัฐธรรมนูญฉบับปัจจุบัน มีแนวทางดังนี้

๑๐.๑ ปลุกฝังจิตใจให้ประชาชนมีความรับผิดชอบต่อนตนเองและสังคม สร้างคุณธรรมจริยธรรม รู้จักเสียสละ ร่วมแรงร่วมใจ มีความร่วมมือในการทำประโยชน์เพื่อส่วนรวมช่วยลดปัญหาที่เกิดขึ้นในสังคม ช่วยกันพัฒนาคุณภาพชีวิต เพื่อเป็นหลักการในการดำเนินชีวิต ช่วยแก้ปัญหาและสร้างสรรค์ให้เกิดประโยชน์สุขแก่สังคม

๑๐.๒ สร้างจิตสาธารณะเพื่อประโยชน์ต่อนตนเองและสังคม

- สร้างวินัยในตนเอง ตระหนักถึงการมีส่วนร่วมในระบบประชาธิปไตย รู้ถึงขอบเขตของสิทธิเสรีภาพ หน้าที่ความรับผิดชอบ ต่อนตนเองและสังคม

- ให้ความสำคัญต่อสิ่งแวดล้อม ตระหนักเสมอว่าตนเองคือส่วนหนึ่งของสังคมต้องมีความรับผิดชอบในการรักษาสิ่งแวดล้อมซึ่งเป็นเรื่องของส่วนรวมทั้งต่อประเทศชาติ และโลกใบนี้

- ตระหนักถึงปัญหาและผลกระทบที่เกิดขึ้นกับสังคม ให้ถือว่าเป็นปัญหา ของตนเอง เช่น กันหลีกเลี่ยงไม่ได้ ต้องช่วยกันแก้ไข

- ยึดหลักธรรมในการดำเนินชีวิต เพราะหลักธรรมหรือคำสั่งสอนในทุกศาสนาที่นับถือ สอนให้คนทำความดี

๑๐.๓ การดำรงชีวิตตาหลักปรัชญาเศรษฐกิจพอเพียง ดำเนินชีวิตบนทางสายกลาง โดยยึดหลักความพอประมาณ ความมีภูมิคุ้มกันที่ดี ภายใต้ง่อนไขความรู้และคุณธรรม

- ยึดหลักความพอประมาณ โดยดำรงชีวิตเหมาะสมกับฐานะของตนเองและสังคม พัฒนาตนเองให้มีความอดุสาหะ ขยันหมั่นเพียร ประหยัด และดีขึ้นเป็นลำดับ

- ยึดหลักความมีเหตุผล โดยถือปฏิบัติตนและปฏิบัติงานอย่างมีระบบ มีเหตุผล ถูกต้อง โปร่งใส เป็นธรรม ก่อนตัดสินใจดำเนินการใดๆ ต้องคำนึงถึงผลที่คาดว่าจะเกิดขึ้นต่อส่วนรวมและต่อนตนเอง

- ยึดหลักการมีภูมิคุ้มกันที่ดี ด้วยการดำเนินชีวิตและปฏิบัติงาน โดยมีเป้าหมายมีการวางแผน และดำเนินการไปสู่เป้าหมายด้วยความรอบคอบ ประหยัด อดทน อดออม บนพื้นฐานความรู้และคุณธรรม เพื่อให้บรรลุเป้าหมาย

- ประพฤติตนเป็นแบบอย่างที่ดีในการน้อมนำปรัชญาของเศรษฐกิจพอเพียงสู่การปฏิบัติ

๑๐.๔ ไม่ละเมิดรัฐธรรมนูญ กฎหมาย กฎ ข้อบังคับหรือมติคณะรัฐมนตรีที่ชอบด้วย
กฎหมาย

๑๑. แสดงหรือมีเจตนาร่วมมือร่วมกันในการป้องกันและต่อต้านการทุจริตคอร์รัปชัน

๑๑.๑ บุคลากรขององค์การบริหารส่วนตำบลหล่อยุง จะไม่เข้าไปเกี่ยวข้องกับเรื่อง
ทุจริตคอร์รัปชัน ไม่ว่าจะโดยทางตรงหรือทางอ้อม

๑๑.๒ บุคลากรขององค์การบริหารส่วนตำบลหล่อยุง ไม่พึงละเลยหรือเพิกเฉย เมื่อ
พบเห็นการกระทำที่เข้าข่ายการทุจริตคอร์รัปชันที่เกี่ยวข้องกับองค์การบริหารส่วนตำบลหล่อยุง โดยต้องแจ้งให้
ผู้บังคับบัญชา หรือบุคคลที่รับผิดชอบทราบ และให้ความร่วมมือในการตรวจสอบข้อเท็จจริงต่างๆ หากมีข้อ
สงสัยหรือข้อซักถามให้ปรึกษากับผู้บังคับบัญชา หรือบุคคลที่กำหนดให้ทำหน้าที่รับผิดชอบเกี่ยวกับการติดตาม
การปฏิบัติตามประมวลจริยธรรมของบุคลากรแต่ละประเภทตามที่กำหนดไว้

๑๑.๓ บุคลากรขององค์การบริหารส่วนตำบลหล่อยุง จะตระหนักถึงความสำคัญใน
การเผยแพร่ ให้ความรู้ และทำความเข้าใจกับบุคคลอื่นที่ต้องปฏิบัติหน้าที่ที่เกี่ยวข้องกับองค์การบริหารส่วน
ตำบลหล่อยุง หรืออาจเกิดผลกระทบต่อองค์การบริหารส่วนตำบลหล่อยุง ในเรื่องที่ต้องปฏิบัติมิให้เกิดการ
ทุจริตคอร์รัปชัน

๑๑.๔ บุคลากรขององค์การบริหารส่วนตำบลหล่อยุง จะมุ่งมั่นที่จะสร้างและรักษา
วัฒนธรรมองค์กรที่ยึดมั่นว่าการทุจริตคอร์รัปชัน และการให้หรือรับสินบนเป็นการกระทำที่ยอมรับไม่ได้ ไม่ว่าจะ
จะเป็นการกระทำกับบุคคลใดก็ตาม หรือการทำธุรกรรมกับภาครัฐหรือภาคเอกชน

ภาคผนวก

สำเนาคำสั่งแต่งตั้งคณะกรรมการจัดทำแผนอัตรากำลัง ๓ ปี
ปีงบประมาณ พ.ศ.๒๕๖๗-๒๕๖๙



คำสั่งองค์การบริหารส่วนตำบลห้วย
ที่ ๒๗๕ / ๒๕๖๖

เรื่อง แต่งตั้งคณะกรรมการจัดทำแผนอัตรากำลัง ๓ ปี ประจำปีงบประมาณ ๒๕๖๗ - ๒๕๖๙

ด้วยแผนอัตรากำลัง ๓ ปี ขององค์การบริหารส่วนตำบลห้วย ประจำปีงบประมาณ ๒๕๖๔ - ๒๕๖๖ จะสิ้นสุดลงในวันที่ ๓๐ กันยายน ๒๕๖๖ และองค์การบริหารส่วนตำบลห้วย จำเป็นต้องมีแผนอัตรากำลัง ๓ ปี เพื่อรองรับอัตรากำลังพนักงานส่วนตำบล ลูกจ้างประจำ และ พนักงานจ้าง ในปีงบประมาณ ๒๕๖๗ - ๒๕๖๙

ดังนั้นเพื่อให้การดำเนินงานด้านการบริหารงานบุคคล ขององค์การบริหารส่วนตำบล ดำเนินการต่อไปด้วยความเรียบร้อยและองค์การบริหารส่วนตำบลห้วย มีแผนอัตรากำลังบริหารจัดการบุคลากรต่อเนื่อง ตอบสนองภารกิจให้บริการประชาชน จึงอาศัยอำนาจตามความนัยมาตรา ๑๕ และ มาตรา ๒๕ วรรคท้าย แห่งพระราชบัญญัติระเบียบบริหารงานบุคคลส่วนท้องถิ่น พ.ศ.๒๕๔๒ ประกอบกับ ประกาศคณะกรรมการพนักงานส่วนตำบลจังหวัดพังงา เรื่อง หลักเกณฑ์และเงื่อนไขเกี่ยวกับการบริหารงานบุคคลขององค์การบริหารส่วนตำบล ลงวันที่ ๒๒ พฤศจิกายน ๒๕๔๕ และแก้ไขเพิ่มเติม จึงแต่งตั้งคณะกรรมการจัดทำแผนอัตรากำลัง ๓ ปี ดังนี้

๑. แต่งตั้งคณะกรรมการจัดทำแผนอัตรากำลัง ๓ ปี ประจำปีงบประมาณ ๒๕๖๗ - ๒๕๖๙

- | | |
|---|------------------------|
| ๑.๑ นายกองการบริหารส่วนตำบล | ประธานคณะกรรมการ |
| ๑.๒ ปลัดองค์การบริหารส่วนตำบล | คณะกรรมการ |
| ๑.๓ ผู้อำนวยการกองคลัง | คณะกรรมการ |
| ๑.๔ ผู้อำนวยการกองช่าง | คณะกรรมการ |
| ๑.๕ ผู้อำนวยการกองการศึกษา ศาสนาและวัฒนธรรม | คณะกรรมการ |
| ๑.๖ หัวหน้าสำนักปลัด | คณะกรรมการและเลขานุการ |
| ๑.๗ นักทรัพยากรบุคคล | ผู้ช่วยเลขานุการ |

๒. คณะกรรมการมีหน้าที่ จัดทำแผนอัตรากำลัง ๓ ปี ขององค์การบริหารส่วนตำบลห้วย ประจำปีงบประมาณ ๒๕๖๗-๒๕๖๙ โดยให้สอดคล้องและคำนึงถึงภารกิจ อำนาจหน้าที่ตามกฎหมายกำหนด แผนและขั้นตอนการกระจายอำนาจให้แก่องค์กรปกครองส่วนท้องถิ่น กฎหมายว่าด้วยสภาพตำบลและองค์การบริหารส่วนตำบล ลักษณะงานที่ต้องปฏิบัติ ความยากและคุณภาพของงาน และปริมาณงานของส่วนราชการต่าง ๆ ในองค์การบริหารส่วนตำบล รวมทั้งภาระค่าใช้จ่ายขององค์การบริหารส่วนตำบลที่จะต้องจ่ายในด้านบุคคล และการจัดสรรเงินงบประมาณขององค์การบริหารส่วนตำบล ตลอดระยะเวลา ๓ ปี อย่างน้อยต้องประกอบด้วยสาระสำคัญดังนี้

๒.๑ ศึกษาวิเคราะห์อำนาจหน้าที่และภารกิจความรับผิดชอบขององค์การบริหารส่วนตำบล ในช่วงระยะเวลา ๓ ปี

๒.๒ ศึกษาวิเคราะห์ความต้องการกำลังคนทั้งหมดขององค์การบริหารส่วนตำบลในช่วง ระยะเวลา ๓ ปี ว่าต้องการกำลังคน ประเภทใด ระดับใด จำนวนเท่าไร จึงจะสามารถปฏิบัติงานตามภารกิจที่อยู่ ในอำนาจหน้าที่และความรับผิดชอบได้อย่างมีประสิทธิภาพ

๒.๓ ศึกษาวิเคราะห์ประเมินความต้องการกำลังคนที่มีอยู่ในปัจจุบันและกำลังคน ที่ขาดอยู่ และต้องการเพิ่มขึ้น อัตราความต้องการกำลังคนเพิ่มขึ้นเนื่องจากการขยายงานหรือได้รับมอบหมายเพิ่มขึ้น อัตราการสูญเสียกำลังคนในแต่ละปี ตลอดระยะเวลา ๓ ปี

๒.๔ ศึกษาวิเคราะห์การวางแผนการใช้กำลังคน เป็นการวางแผนเพื่อให้มีการใช้กำลังคนที่มี อยู่ในองค์การบริหารส่วนตำบลให้เกิดประโยชน์สูงสุด โดยสำรวจและประเมินความรู้ความสามารถของกำลังคน ที่มีอยู่ การพัฒนาหรือฝึกอบรมกำลังคนที่มีอยู่ให้มีประสิทธิภาพสูงขึ้น และใช้กำลังคนที่มีอยู่ให้เหมาะสมกับ ความรู้ความสามารถของแต่ละคน

๒.๕ ศึกษาวิเคราะห์ การจัดโครงสร้างการแบ่งส่วนราชการ การกำหนดหน้าที่ความ รับผิดชอบของแต่ละส่วนราชการ การแบ่งงานภายในส่วนราชการ การกำหนดตำแหน่งและระดับตำแหน่ง ต่างๆ ในแต่ละส่วนราชการ

๒.๖ พิจารณาให้ความเห็น เสนอแนะ ทบทวน และขอปรับปรุงแผนอัตรากำลังตลอด ระยะเวลา ๓ ปี ประจำปีประมาณ ๒๕๖๗ -๒๕๖๘

ทั้งนี้ ตั้งแต่บัดนี้เป็นต้นไป

สั่ง ณ วันที่ ๒๗ พฤษภาคม พ.ศ. ๒๕๖๖

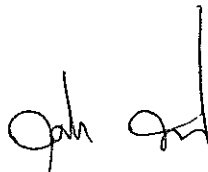

(นายกุศล หน้งผล)

นายกองค์การบริหารส่วนตำบลหล่อยูง

สำเนาบันทึกรายงานการประชุม
คณะกรรมการจัดทำแผนอัตรากำลัง ๓ ปี ประจำปีงบประมาณ พ.ศ. ๒๕๖๗-๒๕๖๙
ครั้งที่ ๑/๒๕๖๖
วันที่ ๙ มิถุนายน ๒๕๖๖

วาระการประชุมคณะกรรมการจัดทำแผนพัฒนาพนักงานส่วนตำบล

ครั้งที่ ๑/๒๕๖๖

วันที่ ๙ มิถุนายน ๒๕๖๖ เวลา ๑๐.๐๐ น.

ณ ห้องปลัดองค์การบริหารส่วนตำบลห้วยยาง

ระเบียบวาระที่ ๑. เรื่องที่ประธานแจ้งให้ที่ประชุมทราบ

คำสั่งองค์การบริหารส่วนตำบลห้วยยาง ที่ ๒๕/๒๕๖๖ ลงวันที่ ๖ มิถุนายน ๒๕๖๖ แต่งตั้งคณะกรรมการจัดทำแผนพัฒนาพนักงานส่วนตำบล โดยสัดส่วนของคณะกรรมการและหน้าที่ มีดังนี้ครับ

๑. แต่งตั้งคณะกรรมการจัดทำแผนพัฒนาพนักงานส่วนตำบล ประจำปีงบประมาณ ๒๕๖๗-๒๕๖๙ ดังนี้

- | | | |
|-----|---|---------------------|
| ๑.๑ | นายกองค์การบริหารส่วนตำบล | ประธานคณะกรรมการ |
| ๑.๒ | ปลัดองค์การบริหารส่วนตำบล | คณะกรรมการ |
| ๑.๓ | ผู้อำนวยการกองคลัง | คณะกรรมการ |
| ๑.๔ | ผู้อำนวยการกองช่าง | คณะกรรมการ |
| ๑.๕ | ผู้อำนวยการกองการศึกษา ศาสนาและวัฒนธรรม | คณะกรรมการ |
| ๑.๖ | หัวหน้าสำนักปลัด | กรรมการและเลขานุการ |

๒. คณะกรรมการมีหน้าที่ วิเคราะห์และกำหนดยุทธศาสตร์การพัฒนา ตามแผนแม่บทการพัฒนาพนักงานส่วนตำบล รวมถึง เสนอแนะ แก้ไข ปรับปรุง แผนพัฒนาพนักงานส่วนตำบลรายปี รวมถึงจัดทำแผนพัฒนาพนักงานส่วนตำบล ๓ ปี ประจำปีงบประมาณ ๒๕๖๗ -๒๕๖๙ ให้สอดคล้องตามแผนอัตรากำลัง ๓ ปี โดยร่วมพิจารณาอย่างน้อยครอบคลุมหัวข้อดังนี้

๒.๑ กำหนดเป้าหมายในการพัฒนา ครอบคลุมพนักงานส่วนตำบลตามแผนอัตรากำลัง ๓ ปี

๒.๒ กำหนดหลักสูตรการพัฒนา สำหรับพนักงานส่วนตำบลแต่ละประเภท ระดับตำแหน่ง โดยต้องได้รับการพัฒนาอย่างน้อยในหลักสูตรหนึ่งหรือหลายหลักสูตร เช่น หลักสูตรความรู้พื้นฐานในการปฏิบัติราชการ หลักสูตรการพัฒนาเกี่ยวกับงานในหน้าที่รับผิดชอบ หลักสูตรความรู้และทักษะเฉพาะของงานในแต่ละตำแหน่ง หลักสูตรด้านการบริหาร หรือ หลักสูตรด้านคุณธรรมและจริยธรรม

๒.๓ กำหนดวิธีการพัฒนา โดยเลือกใช้วิธีใดวิธีหนึ่งให้เหมาะสม ตามความจำเป็น กับผู้เข้ารับการพัฒนา ระยะเวลาการพัฒนา และหลักสูตรการพัฒนาแต่ละหลักสูตร เช่น การปฐมนิเทศการฝึกอบรม การศึกษา หรือดูงานการประชุมเชิงปฏิบัติการ หรือการสัมมนาการสอนงาน การให้คำปรึกษาหรือวิธีการอื่นที่เหมาะสม

๒.๔ กำหนดงบประมาณรวมถึงจัดสรรงบประมาณสำหรับการพัฒนาพนักงานส่วนตำบล ตามแผนแม่บทการพัฒนาพนักงานส่วนตำบลอย่างชัดเจน แน่นนอน เพื่อให้การพัฒนาเป็นไปอย่างมีประสิทธิภาพ

๒.๕ ติดตามประเมินผลและตรวจสอบ ผลการพัฒนาพนักงานส่วนตำบล เพื่อให้ทราบถึงความสำเร็จของการพัฒนา ความรู้ความสามารถในการปฏิบัติงาน และผลการปฏิบัติงานของผู้เข้ารับการพัฒนา

ระเบียบวาระที่ ๒ รับรองรายงานการประชุมครั้งที่ผ่านมา - ไม่มี -

ระเบียบวาระที่ ๓ เรื่องสืบเนื่องจากการประชุมครั้งที่ผ่านมา - ไม่มี -

ระเบียบวาระที่ ๔ เรื่องเสนอเพื่อพิจารณา

- ๔.๑ พิจารณา ทบทวน วิสัยทัศน์ พันธกิจ ยุทธศาสตร์ ค่านิยมร่วม กลยุทธ์ และองค์ประกอบของแผนพัฒนาพัฒนาส่วนตำบล
- ๔.๒ พิจารณา หลักสูตรการพัฒนา
- ๔.๓ พิจารณาวิธีการพัฒนา
- ๔.๔ พิจารณาแผนพัฒนารายบุคคลของแต่ละส่วนราชการ
- ๔.๕ พิจารณางบประมาณในการพัฒนา
- ๔.๖ พิจารณาร่างแผนพัฒนาพนักงานส่วนตำบล ประจำปีงบประมาณ ๒๕๖๗ -๒๕๖๘
- ๔.๗ พิจารณาลำดับการขอเข้ารับการฝึกอบรมของพนักงานส่วนตำบล



ระเบียบวาระที่ ๕ เรื่องอื่น ๆ

ใบลงชื่อผู้ร่วมประชุมคณะกรรมการจัดทำแผนอัตรากำลัง ๓ ปี
ครั้งที่ ๑/๒๕๖๖

วันที่ ๙ มิถุนายน ๒๕๖๖ เวลา ๑๐.๐๐ น.

ณ ห้องประชุมองค์การบริหารส่วนตำบลห้วยยาง

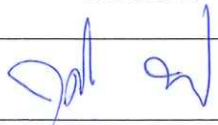
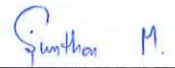
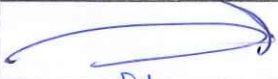
.....

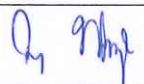
ลำดับที่	ชื่อ-สกุล	ตำแหน่ง	ลายมือชื่อ
๑	นายกุศล ทนังผล	ประธานคณะกรรมการ	
๒	นางราตรี เพชรสุทธิ	คณะกรรมการ	-
๓	นายสุนทร เมืองสง	คณะกรรมการ	
๔	นายวิหวัศ อินตาผล	คณะกรรมการ	
๕	นางสาวอานีตา สุขหลง	คณะกรรมการ	
๖	นายวิหวัศ อินตาผล	คณะกรรมการและ เลขานุการ	
๗	นางสาวรวงคณา ทองเนื้อห้า	ผู้ช่วยเลขานุการ	

รายงานการประชุม
คณะกรรมการจัดทำแผนอัตรากำลัง ๓ ปี
ครั้งที่ ๑/๒๕๖๖

วันที่ ๙ มิถุนายน ๒๕๖๖ เวลา ๑๐.๐๐ น.
ณ ห้องปลัดองค์การบริหารส่วนตำบลห้วยยาง

ผู้มาประชุม

ลำดับที่	ชื่อ-สกุล	ตำแหน่ง	ลายมือชื่อ
๑	นายกุศล ทนังผล	ประธานคณะกรรมการ	กุศล ทนังผล
๒	นางราตรี เพชรสุทธิ	คณะกรรมการ	-
๓	นายสุนทร เมืองสง	คณะกรรมการ	สุนทร เมืองสง
๔	นายวิวัฒน์ อินตาผล	คณะกรรมการ	วิวัฒน์ อินตาผล
๕	นางสาวอานีตา สุขหลง	คณะกรรมการ	อานีตา สุขหลง
๖	นายวิวัฒน์ อินตาผล	คณะกรรมการและ เลขานุการ	วิวัฒน์ อินตาผล
๗	นางสาววรางคณา ทองเนื้อห้า	ผู้ช่วยเลขานุการ	วรางคณา ทองเนื้อห้า

เริ่มประชุมเวลา ๑๐.๐๐ น.

ระเบียบวาระที่ ๑. เรื่องที่ประธานแจ้งให้ที่ประชุมทราบ

๑.๑ คำสั่งองค์การบริหารส่วนตำบลห้วยยาง ที่ ๒๓๕ /๒๕๖๖ ลงวันที่ ๒๓ พฤษภาคม ๒๕๖๖ เรื่องแต่งตั้งคณะกรรมการจัดทำแผนอัตรากำลัง ๓ ปี ประจำปีงบประมาณ ๒๕๖๗ - ๒๕๖๙ ดังนี้

- | | |
|---|------------------------|
| ๑.๑.๑ นายองค์การบริหารส่วนตำบล | ประธานคณะกรรมการ |
| ๑.๑.๒ ปลัดองค์การบริหารส่วนตำบล | คณะกรรมการ |
| ๑.๑.๓ ผู้อำนวยการกองคลัง | คณะกรรมการ |
| ๑.๑.๔ ผู้อำนวยการกองช่าง | คณะกรรมการ |
| ๑.๑.๕ ผู้อำนวยการกองการศึกษา ศาสนาและวัฒนธรรม | คณะกรรมการ |
| ๑.๑.๖ หัวหน้าสำนักปลัด | คณะกรรมการและเลขานุการ |
| ๑.๑.๗ นักทรัพยากรบุคคล | ผู้ช่วยเลขานุการ |

๑.๒ คณะกรรมการมีหน้าที่ จัดทำแผนอัตรากำลัง ๓ ปี ขององค์การบริหารส่วนตำบลหล่ออยู่ ประจำปีงบประมาณ ๒๕๖๗-๒๕๖๙ โดยให้สอดคล้องและคำนึงถึงภารกิจอำนาจหน้าที่ตามกฎหมายกำหนดแผนและขั้นตอนการกระจายอำนาจให้แก่องค์กรปกครองส่วนท้องถิ่น กฎหมายว่าด้วยสภาพตำบลและองค์การบริหารส่วนตำบล ลักษณะงานที่ต้องปฏิบัติ ความยากและคุณภาพของงาน และปริมาณงานของส่วนราชการต่าง ๆ ในองค์การบริหารส่วนตำบล รวมทั้งภาระค่าใช้จ่ายขององค์การบริหารส่วนตำบลที่จะต้องจ่ายในด้านบุคคล และการจัดสรรเงินงบประมาณขององค์การบริหารส่วนตำบล ตลอดระยะเวลา ๓ ปี อย่างน้อยต้องประกอบด้วยสาระสำคัญดังนี้

๑.๒.๑ ศึกษาวิเคราะห์อำนาจหน้าที่และภารกิจความรับผิดชอบขององค์การบริหารส่วนตำบลในช่วงระยะเวลา ๓ ปี

๑.๒.๒ ศึกษาวิเคราะห์ความต้องการกำลังคนทั้งหมดขององค์การบริหารส่วนตำบล ในช่วงระยะเวลา ๓ ปี ว่าต้องการกำลังคน ประเภทใด ระดับใด จำนวนเท่าไร จึงจะสามารถปฏิบัติงานตามภารกิจที่อยู่ในอำนาจหน้าที่และความรับผิดชอบได้อย่างมีประสิทธิภาพ

๑.๒.๓ ศึกษาวิเคราะห์ประเมินความต้องการกำลังคนที่มีอยู่ในปัจจุบันและกำลังคนที่ขาดอยู่และต้องการเพิ่มขึ้น อัตราความต้องการกำลังคนเพิ่มขึ้นเนื่องจากการขยายงานหรือได้รับมอบหมายเพิ่มขึ้น อัตราการสูญเสียกำลังคนในแต่ละปี ตลอดระยะเวลา ๓ ปี

๑.๒.๔ ศึกษาวิเคราะห์การวางแผนการใช้กำลังคน เป็นการวางแผนเพื่อให้มีการใช้กำลังคนที่มีอยู่ในองค์การบริหารส่วนตำบลให้เกิดประโยชน์สูงสุด โดยสำรวจและประเมินความรู้ความสามารถของกำลังคนที่มีอยู่ การพัฒนาหรือฝึกอบรมกำลังคนที่มีอยู่ให้มีประสิทธิภาพสูงขึ้น และใช้กำลังคนที่มีอยู่ให้เหมาะสมกับความรู้ความสามารถของแต่ละคน

๑.๒.๕ ศึกษาวิเคราะห์ การจัดโครงสร้างการแบ่งส่วนราชการ การกำหนดหน้าที่ความรับผิดชอบของแต่ละส่วนราชการ การแบ่งงานภายในส่วนราชการ การกำหนดตำแหน่งและระดับตำแหน่งต่างๆ ในแต่ละส่วนราชการ

๑.๒.๖ พิจารณาให้ความเห็น เสนอแนะ ทบทวน และขอปรับปรุงแผนอัตรากำลัง ตลอดระยะเวลา ๓ ปี ประจำปีงบประมาณ ๒๕๖๗ -๒๕๖๙

ระเบียบวาระที่ ๒ รับรองรายงานการประชุมครั้งที่ผ่านมา - ไม่มี -

ระเบียบวาระที่ ๓ เรื่องสืบเนื่องจากการประชุมครั้งที่ผ่านมา - ไม่มี -

ประธาน

- การพิจารณากำหนดตำแหน่งเพิ่มและยุบเลิก ตำแหน่งในแต่ละส่วนราชการ ในการจัดทำแผนอัตรากำลังประจำปี ๒๕๖๗ - ๒๕๖๙ กระบวนการที่มาในการกำหนดตำแหน่ง มีวิธีและการดำเนินการในการคัดเลือก ตำแหน่งที่ควรยุบและเพิ่มโดยเริ่มจากส่วนราชการไหน ที่ไปที่มาในการพิจารณายุบเลิกหรือเพิ่ม ตำแหน่งนั้น ให้เลขาชี้แจงให้คณะกรรมการทราบด้วย

เลขาน

- การกำหนดตำแหน่งในแต่ละส่วนราชการ นั้นได้มีหนังสือให้หัวหน้าส่วนราชการ พิจารณาจัดทำตารางการทำงานของส่วนราชการในกรอบระยะเวลา ๓ ปี ที่ผ่านมา เพื่อนำมาใช้ในการพิจารณาว่า ตำแหน่งใดควรยุบ ตำแหน่งใดควรเพิ่มซึ่ง เราจะยุบหรือจะ เพิ่มนั้น จะพิจารณาจากค่างานของแต่ละส่วนราชการปฏิบัติงานจริงใน ๓ ปีที่ผ่านมา และ นำมาในวันนี้แล้วโดยแทรกอยู่ในวาระการประชุมข้างหลังครับ ในการเสนอยุบเลิกหรือเพิ่ม ตำแหน่งในแต่ละส่วนราชการเพื่อความเป็นระเบียบเรียบร้อยเห็นควรให้แต่ละส่วนราชการ เสนอความคิดเห็นและคณะกรรมการร่วมกันพิจารณาโดย เรียงลำดับ จากส่วนราชการ ต่างๆ ตั้งแต่ สำนักปลัด กองคลัง กองช่าง และกองการศึกษาฯ โดยการพิจารณาขอให้ หัวหน้าส่วนตามลำดับ นำเสนอผลการดำเนินงานในช่วงระยะเวลา ๓ ปี ต่อที่ประชุม ครับ ส่วนค่างานที่ประธานให้แต่ละส่วนราชการส่งมาให้ เลขานุการนั้น เลขานุการได้ดำเนินการ รวบรวมเรียบร้อยแล้ว โดยแต่ละส่วนราชการบันทึกส่งมายังเลขาก่อนวันประชุม ทุกส่วน ราชการ ดังนั้นแล้วจึงขอแจ้งปริมาณงาน เพื่อใช้ประกอบการพิจารณากำหนดตำแหน่ง เพิ่ม ลด หรือปรับเกลี้ยอัตรา ดังรายละเอียด แนบท้าย

ประธาน

- ครับ สำหรับแนวทางการวิเคราะห์ค่างาน และการกำหนดตำแหน่งเพิ่มหรือยุบเลิก นั้น เลขานำเรียนให้ที่ประชุมทราบแล้ว โดยการนำเสนอให้เริ่มตั้งแต่ สำนักปลัด กองคลัง กองช่าง และกองการศึกษาฯ เป็นลำดับสุดท้ายและให้คณะกรรมการพิจารณาแต่ละส่วน ราชการไปพร้อมเลย เมื่อหัวหน้าส่วนราชการได้นำเสนอเรียบร้อยแล้ว เป็นรายส่วนราชการ โดยพิจารณาดูภาระหน้าที่ ปัญหา อุปสรรค และค่าใช้จ่ายในงบบุคลากร เป็นหลัก ให้เลขาน สรุปลงให้ คณะกรรมการฟังครับ

สรุปปัญหาเกี่ยวกับโครงสร้างส่วนราชการ ตำแหน่งในส่วนราชการ และแนวทางการ แก้ไขปัญหาในอนาคต

การจัดสรรอัตรากำลังให้มีประสิทธิภาพ สอดคล้องกับภาระงาน ตลอดจนการ กำหนดสายงานและคุณสมบัติเฉพาะตำแหน่ง ให้ตรงกับบทบาท ภารกิจขององค์การบริหาร ส่วนตำบลมากยิ่งขึ้น โดยจุดเน้นคือ กำหนดสายงานที่สอดคล้องกับหน้าที่ความรับผิดชอบ มากที่สุด พร้อมทั้งเอื้อต่อการบริหารทรัพยากรบุคคล อันได้แก่ การโอน การย้าย การ วางแผนเส้นทางความก้าวหน้าในสายอาชีพ เป็นต้น ทั้งนี้องค์การบริหารส่วนตำบลหล่ออยู่ ได้พิจารณาด้วยว่าอัตรากำลังที่มีอยู่ในปัจจุบัน มีคุณสมบัติทั้งในเชิงคุณภาพและปริมาณเป็น อย่างไรเพื่อให้สามารถบริหารกำหนดอัตรากำลังให้เกิดประโยชน์สูงสุด โดยให้พิจารณาความ เหมาะสมในเชิงคุณสมบัติ ความรู้ ทักษะ วุฒิการศึกษา ที่เหมาะสมกับหน้าที่ความ รับผิดชอบหลัก และวิเคราะห์อัตรากำลังคนที่มี และที่ขาด เพื่อใช้สำหรับการแก้ไขปัญหาที่ เกิดขึ้น รวมถึงใช้สำหรับปรับปรุงแผนอัตรากำลัง ๓ ปี เพื่อให้มีอัตรากำลังที่เหมาะสมระหว่าง คนกับงานที่มี ดังนี้

โครงสร้างส่วนราชการ / อัตรากำลัง / อำนาจหน้าที่ / ภารกิจงานปัจจุบัน	ปัญหาที่เกิดขึ้น	แนวทางในการแก้ไขปัญหา ในอนาคต
<p>สำนักปลัด</p> <p>มีอำนาจหน้าที่ความรับผิดชอบเกี่ยวกับงานราชการทั่วไปขององค์การบริหารส่วนตำบล งานเลขานุการของนายกองค์การบริหารส่วนตำบล รองนายกองค์การบริหารส่วนตำบล และเลขานุการนายกองค์การบริหารส่วนตำบล งานกิจการสภาองค์การบริหารส่วนตำบล งานบริหารงานบุคคลของพนักงานส่วนตำบล ลูกจ้างประจำ และพนักงานจ้าง งานสวัสดิการสังคม งานสังคมสงเคราะห์ งานพัฒนาคุณภาพชีวิต เด็ก สตรี ผู้สูงอายุ และผู้ด้อยโอกาส งานกิจการขนส่ง งานส่งเสริมการท่องเที่ยว งานส่งเสริมการเกษตร งานการพาณิชย์ งานส่งเสริมและพัฒนาอาชีพ งานป้องกันและบรรเทาสาธารณภัย งานเทคนิค งานรักษาความสงบเรียบร้อย งานจราจร งานวิเทศสัมพันธ์ งานประชาสัมพันธ์ งานส่งเสริมและพัฒนาเทคโนโลยีสารสนเทศ งานนิติกรงานคุ้มครองดูแลและรักษาทรัพยากรธรรมชาติ งานสิ่งแวดล้อม และราชการที่มีได้กำหนดให้เป็นหน้าที่ของกองสำนัก หรือส่วนราชการใดในองค์การบริหารส่วนตำบลเป็นการเฉพาะ รวมทั้งกำกับและเร่งรัดการปฏิบัติราชการขององค์การบริหารส่วนตำบลให้เป็นไปตามนโยบาย แนวทาง และแผนการปฏิบัติราชการขององค์การบริหารส่วนตำบล งานบริการข้อมูลสถิติ ช่วยเหลือให้คำแนะนำทางวิชาการ งานอื่นๆ ที่เกี่ยวข้อง และที่ได้รับมอบหมาย</p> <p>คุณสมบัติ ความรู้ ทักษะ วุฒิการศึกษา ที่ใช้ในการบรรจุ และแต่งตั้งให้พนักงานส่วนตำบล ลูกจ้างประจำ และพนักงานจ้าง ดำรงตำแหน่งในสำนักปลัด ส่วนใหญ่จะเน้นที่เรื่องการวางแผน นโยบาย อำนวยการทั่วไป การบริการสาธารณะ ฯลฯ ส่วนวุฒิการศึกษา ที่ใช้ในการบรรจุแต่งตั้งจะใช้คุณวุฒิตามมาตรฐานกำหนดตำแหน่งของแต่ละสายงาน เพื่อให้พนักงานแต่ละตำแหน่งสามารถปฏิบัติงานได้เต็มความสามารถและตรงตามความรู้ ประสบการณ์ที่แต่ละคนมี</p>	<p>สำนักปลัดปลัด เป็นส่วนราชการระดับกลาง ปัจจุบันเป็นอัตรากำลัง ที่ว่างสายงานทั่วไป รวมถึงพนักงานจ้าง ไม่เพียงพอสำหรับการบริหารจัดการภายใน และการปฏิบัติงานจริง</p> <p>-งานพัฒนาชุมชน ประกอบกับงานด้านสาธารณสุขต้องอยู่ในความรับผิดชอบของ สำนักปลัด ทำให้ภาระงานด้านพัฒนาชุมชนเพิ่มมากขึ้น</p>	<ul style="list-style-type: none"> - ตำแหน่งที่ว่าง องค์การบริหารส่วนตำบลล้อยู่ใช้วิธีการโอน ย้ายและขอใช้บัญชีผู้สอบคัดเลือก สอบแข่งขัน ในอนาคต ยังไม่มีความจำเป็นที่จะยุบเลิกตำแหน่ง ในระยะเวลา ๓ ปี - กำหนดตำแหน่ง ผู้ช่วยเจ้าพนักงานพัฒนาชุมชน จำนวน ๑ อัตรา เพื่อรองรับภารกิจด้านสวัสดิการสังคมที่ดูแลเกี่ยวกับสวัสดิการสังคมในพื้นที่ให้กับ ผู้สูงอายุ ผู้ด้อยโอกาส ทางสังคม ที่มีปริมาณมากขึ้นในแต่ละปี - กำหนดตำแหน่ง คนงาน (ประจำรถบรรทุกน้ำ) จำนวน ๒ อัตรา เพื่อรองรับภารกิจและปริมาณงานในด้านงานป้องกันและบรรเทาสาธารณภัย ช่วยในงานดับเพลิงและประจำรถบรรทุกน้ำ - กำหนดตำแหน่งผู้ช่วยนิติกร จำนวน ๑ อัตรา เพื่อรองรับการปฏิบัติหน้าที่งานด้านกฎหมาย งานคดีต่างๆ งานด้านเรื่องราวร้องทุกข์ งานด้านวินัย
<p>กองคลัง</p> <p>มีอำนาจหน้าที่รับผิดชอบเกี่ยวกับงานการจ่ายเงิน การรับเงิน การจัดเก็บภาษี ค่าธรรมเนียม และการพัฒนารายได้ งานสรุปผล สถิติการจัดเก็บภาษี ค่าธรรมเนียม งานนำส่งเงิน การเก็บรักษาเงินและเอกสารทางการเงิน งานการตรวจสอบใบสำคัญ ฎีกาทุกประเภท งานการจัดทำบัญชี งานตรวจสอบบัญชีทุกประเภท งานเกี่ยวกับเงินเดือน ค่าจ้าง ค่าตอบแทน เงินบำเหน็จ</p>	<p>กองคลัง เป็นส่วนราชการระดับกลาง ประกอบด้วย ฝ่าย ๒ การเงินและบัญชี และพัสดุและทรัพย์สิน ซึ่งตำแหน่ง ปัจจุบันเป็นอัตรากำลัง ที่ว่าง สายวิชาการ</p>	<ul style="list-style-type: none"> - ตำแหน่งที่ว่าง องค์การบริหารส่วนตำบลล้อยู่ใช้วิธีการโอน ย้าย เพื่อแก้ไขปัญหาในปัจจุบัน และขอใช้บัญชีผู้สอบคัดเลือก สอบแข่งขันในอนาคต

<p>บ้านานู และเงินอื่นๆ งานจัดทำหรือช่วยจัดทำงบประมาณและเงินนอกงบประมาณ งานเกี่ยวกับสถานะการเงินการคลัง งานการจัดสรรเงินต่างๆ งานทะเบียนคุมเงินรายได้และรายจ่ายต่างๆ งานควบคุมการเบิกจ่ายเงิน งานทำงบทดลองประจำเดือนและประจำปี งานเกี่ยวกับการจัดซื้อ จัดจ้าง จัดหา งานทะเบียนคุมงานการจำหน่าย พัสดุ ครุภัณฑ์ และทรัพย์สินต่างๆ งานเกี่ยวกับเงินประกันสัญญาทุกประเภท งานบริการข้อมูล สถิติ ช่วยเหลือให้คำแนะนำทางวิชาการด้านการเงินการคลัง การบัญชี การพัสดุ และทรัพย์สิน รวมถึงงานอื่นๆ ที่เกี่ยวข้องหรือที่ได้รับมอบหมาย</p> <p>คุณสมบัตติ ความรู้ ทักษะ วุฒิการศึกษา ที่ใช้ในการบรรจุ และแต่งตั้งให้พนักงานส่วนตำบล ลูกจ้างประจำ และพนักงานจ้าง ดำรงตำแหน่งในกองคลัง จะเน้นที่เรื่องการเงินการบัญชี การพัสดุ การจัดเก็บรายได้ ฯลฯ ส่วนวุฒิการศึกษาที่ใช้ในการบรรจุแต่งตั้งจะใช้คุณวุฒิตามมาตรฐานกำหนดตำแหน่งของแต่ละสายงาน เพื่อให้พนักงานแต่ละตำแหน่งสามารถปฏิบัติงานได้เต็มความสามารถและตรงตามความรู้ ประสบการณ์ที่แต่ละคนมี</p>	<p>และสายทั่วไป รวมถึงพนักงานจ้าง มีเพียงพอสำหรับการบริหารจัดการภายใน</p>	<p>ยังไม่มีความจำเป็นที่จะกำหนดตำแหน่ง หรือยุบเลิกตำแหน่ง ในระยะเวลา ๓ ปี</p>
<p>กองช่าง</p> <p>มีอำนาจหน้าที่รับผิดชอบเกี่ยวกับงานสำรวจ งานออกแบบและเขียนแบบงานประมาณราคา งานจัดทำทะเบียนประวัติโครงสร้างพื้นฐาน อาคาร สะพาน คลอง แห่ล่งน้ำ งานติดตั้งซ่อมบำรุงระบบไฟส่องสว่างและไฟสัญญาณจราจร งานปรับปรุงภูมิทัศน์ งานผังเมืองตามพระราชบัญญัติการผังเมือง งานการควบคุมอาคารตามระเบียบกฎหมาย งานตรวจสอบการก่อสร้าง งานจัดทำแผนปฏิบัติงานการก่อสร้างและซ่อมบำรุง ประจำปีงานควบคุมการก่อสร้างและซ่อมบำรุง งานจัดทำประวัติติดตาม ควบคุมการปฏิบัติงานเครื่องจักรกล งานจัดทำ ทะเบียนควบคุมการจัดซื้อ เก็บรักษา การเบิกจ่ายวัสดุ อุปกรณ์ อะไหล่ น้ำมันเชื้อเพลิง งานบริการข้อมูล สถิติช่วยเหลือให้คำแนะนำทางวิชาการด้านวิศวกรรมต่างๆ รวมถึงงานอื่นๆ ที่เกี่ยวข้องหรือที่ได้รับมอบหมาย</p> <p>คุณสมบัตติ ความรู้ ทักษะ วุฒิการศึกษา ที่ใช้ในการบรรจุ และแต่งตั้งให้พนักงานส่วนตำบล ลูกจ้างประจำ และพนักงานจ้าง ดำรงตำแหน่งในกองช่าง ส่วนใหญ่จะเน้นที่เรื่องสายงานช่าง การก่อสร้าง การออกแบบ การประมาณการราคา ฯลฯ ส่วนวุฒิการศึกษาที่ใช้ในการบรรจุแต่งตั้งจะใช้คุณวุฒิตามมาตรฐานกำหนดตำแหน่งของแต่ละสายงาน เพื่อให้พนักงานแต่ละตำแหน่งสามารถปฏิบัติงานได้เต็มความสามารถและตรงตามความรู้ ประสบการณ์ที่แต่ละคนมี</p>	<p>กองช่าง เป็นส่วนราชการระดับต้น อัตรากำลัง ที่ว่างสายบริหาร และสายหัวหน้าฝ่าย และสายทั่วไป รวมถึงพนักงานจ้าง มีไม่เพียงพอสำหรับการบริหารจัดการภายใน</p>	<ul style="list-style-type: none"> - ตำแหน่งที่ว่าง องค์การบริหารส่วนตำบลล้อยู่ใช้วิธีการโอน ย้าย เพื่อแก้ไขปัญหาในปัจจุบันและขอใช้บัญชี สอบแข่งขัน ในอนาคต กองช่างมีความจำเป็นที่จะกำหนดตำแหน่ง พนักงานจ้างเพิ่ม ในระยะเวลา ๓ ปี - กำหนดตำแหน่ง ผู้ช่วยวิศวกรโยธา จำนวน ๑ อัตรา เพื่อรองรับงานด้านกองช่างโครงการก่อสร้างต่างๆ <p>จำเป็นจะต้องใช้ผู้มีความรู้ความสามารถเฉพาะทาง</p>

<p>กองการศึกษา ศาสนาและวัฒนธรรม</p> <p>มีอำนาจหน้าที่รับผิดชอบเกี่ยวกับงานบริหารการศึกษา งานพัฒนาการศึกษา ทั้งการศึกษาในระบบการศึกษา การศึกษานอกระบบการศึกษา และการศึกษาตามอัธยาศัย เช่น การจัดการศึกษาปฐมวัย อนุบาลศึกษา ปฐมศึกษา มัธยมศึกษา และอาชีวศึกษา งานบริหารวิชาการด้านการศึกษา งานโรงเรียน งานกิจการนักเรียน งานการศึกษาปฐมวัย งานขยายโอกาสทางการศึกษา งานฝึกและส่งเสริมอาชีพ งานห้องสมุด งานพิพิธภัณฑ์ งานเครือข่ายทางการศึกษา งานศึกษานิเทศ งานส่งเสริมคุณภาพและมาตรฐานหลักสูตร งานพัฒนาสื่อเทคโนโลยีและนวัตกรรมทางการศึกษา งานการศาสนา งานบำรุงศิลปะ จารีตประเพณี ภูมิปัญญาท้องถิ่น และวัฒนธรรมอันดีของท้องถิ่น งานการกีฬาและสวัสดิภาพและกองทุนเพื่อการศึกษา งานบริหารงานบุคคลของพนักงานครู บุคลากรทางการศึกษา ลูกจ้าง และพนักงานจ้าง สังกัดสถานศึกษาและศูนย์พัฒนาเด็กเล็ก กรณียังไม่จัดตั้งกองการศึกษา งานบริการข้อมูล สถิติ ช่วยเหลือให้คำแนะนำทางวิชาการ รวมถึงงานอื่นๆ ที่เกี่ยวข้องหรือที่ได้รับมอบหมาย</p> <p>คุณสมบัติ ความรู้ ทักษะ วุฒิการศึกษา ที่ใช้ในการบรรจุ และแต่งตั้งให้พนักงานส่วนตำบล ลูกจ้างประจำ และพนักงานจ้าง ดำรงตำแหน่งในกองการศึกษา ศาสนาและวัฒนธรรม ส่วนใหญ่จะเน้นที่เรื่องการวางแผนการศึกษา การพัฒนาการศึกษา ประเพณีวัฒนธรรมท้องถิ่น ภูมิปัญญา การบริการสาธารณะ ฯลฯ ส่วนวุฒิการศึกษา ที่ใช้ในการบรรจุ แต่งตั้งจะใช้คุณวุฒิตามมาตรฐานกำหนดตำแหน่งของแต่ละสายงาน เพื่อให้พนักงานแต่ละตำแหน่งสามารถปฏิบัติงานได้เต็มความสามารถและตรงตามความรู้ ประสบการณ์ที่แต่ละคนมี</p>	<p>กองการศึกษา ศาสนาและวัฒนธรรม เป็นส่วนราชการระดับต้น ประกอบด้วย ๓ งาน อัตรากำลัง ที่ว่าง สายวิชาการ และสายทั่วไป รวมถึงพนักงานจ้าง มีเพียงพอสำหรับการบริหารจัดการภายใน</p>	<p>- ตำแหน่งที่ว่าง องค์การบริหารส่วนตำบลล่ออยู่ ใช้วิธีการโอน ย้าย เพื่อแก้ไข ปัญหาในปัจจุบัน และขอใช้บัญชี สอบแข่งขัน ในอนาคต ยังไม่มีความจำเป็นที่จะกำหนดตำแหน่ง หรือยุบเลิกตำแหน่ง ในระยะเวลา ๓ ปี</p>
<p>หน่วยตรวจสอบภายใน</p> <p>อำนาจหน้าที่รับผิดชอบเกี่ยวกับงานจัดทำแผนการตรวจสอบภายในประจำปี งานการตรวจสอบความถูกต้องแลเชื่อถือได้ของเอกสารการเงิน การบัญชี เอกสารการรับการจ่ายเงินทุกประเภท ตรวจสอบการเก็บรักษาหลักฐานการเงิน การบัญชี งานตรวจสอบการสรรหาพัสดุและทรัพย์สิน การเก็บรักษาพัสดุ และทรัพย์สิน งานตรวจสอบการทำประโยชน์จากทรัพย์สินขององค์การบริหารส่วนตำบล งานตรวจสอบติดตาม และการประเมินผลการดำเนินงานตามแผนงาน โครงการให้</p>	<p>หน่วยตรวจสอบภายใน เป็นส่วนราชการหลัก อัตรากำลังที่มี นักวิชาการตรวจสอบภายใน ๑ อัตรา และเป็นตำแหน่งมีคนครอง มีตำแหน่งเพียงพอสำหรับการบริหารจัดการภายใน</p>	<p>- ยังไม่มีความจำเป็นที่จะกำหนดตำแหน่ง ในระยะเวลา ๓ ปี</p>

<p>เป็นไปตามนโยบาย วัตถุประสงค์ และเป้าหมายที่กำหนดอย่างมีประสิทธิภาพ ประสิทธิผลและประหยัด งานวิเคราะห์และประเมินความมีประสิทธิภาพ ประหยัด คุ่มค่า ในการใช้ทรัพยากรของส่วนราชการต่างๆ งานประเมินการควบคุมภายในของหน่วยรับตรวจ งานรายงานผลการตรวจสอบภายใน งานบริการข้อมูล สถิติ ช่วยเหลือให้คำแนะนำแนวทางแก้ไขปรับปรุงการปฏิบัติงานแก่หน่วยรับตรวจและผู้เกี่ยวข้อง รวมถึงงานอื่นๆ ที่เกี่ยวข้องหรือที่ได้รับมอบหมาย</p>		
--	--	--

โครงสร้างการกำหนดส่วนราชการ

โครงสร้างเดิม อบต.หล่อยูง	โครงสร้างใหม่ อบต.หล่อยูง	หมายเหตุ
<p>๑. สำนักปลัด อบต.</p> <p>๑.๑ งานบริหารทั่วไป ๑.๒ งานกิจการสภา อบต. ๑.๓ งานการบริหารงานบุคคล ๑.๔ งานสวัสดิการสังคม ๑.๕ งานส่งเสริมการท่องเที่ยว ๑.๖ งานส่งเสริมการเกษตร ๑.๗ งานการพาณิชย์ ๑.๘ งานป้องกันและบรรเทาสาธารณภัย ๑.๙ งานนิติการ ๑.๑๐ งานวิเคราะห์นโยบายและแผน ๑.๑๑ งานบริหารสาธารณสุข ๑.๑๒ งานบริการและพัฒนาระบบจัดการมูลฝอย</p>	<p>๑. สำนักปลัด อบต.</p> <p>๑.๑ งานบริหารทั่วไป ๑.๒ งานกิจการสภา อบต. ๑.๓ งานการบริหารงานบุคคล ๑.๔ งานสวัสดิการสังคม ๑.๕ งานส่งเสริมการท่องเที่ยว ๑.๖ งานส่งเสริมการเกษตร ๑.๗ งานการพาณิชย์ ๑.๘ งานป้องกันและบรรเทาสาธารณภัย ๑.๙ งานนิติการ ๑.๑๐ งานวิเคราะห์นโยบายและแผน ๑.๑๑ งานบริหารสาธารณสุข ๑.๑๒ งานบริการและพัฒนาระบบจัดการมูลฝอย</p>	
<p>๒. กองคลัง</p> <p>๒.๑ งานบริหารงานคลัง ๒.๒ งานการจ่ายเงิน การรับเงิน การจัดเก็บภาษี ค่าธรรมเนียมและการพัฒนารายได้ ๒.๓ งานการเงินและบัญชี ๒.๔ งานเกี่ยวกับเงินเดือน ค่าจ้าง ค่าตอบแทน เงินบำเหน็จ บำนาญและเงินอื่นๆ ๒.๖ งานเกี่ยวกับการจัดซื้อ จัดจ้าง จัดหางานทะเบียนคุม งานการจำหน่ายพัสดุและทรัพย์สิน</p>	<p>๒. กองคลัง</p> <p>๒.๑ งานบริหารงานคลัง ๒.๒ งานการจ่ายเงิน การรับเงิน การจัดเก็บภาษี ค่าธรรมเนียมและการพัฒนารายได้ ๒.๓ งานการเงินและบัญชี ๒.๔ งานเกี่ยวกับเงินเดือน ค่าจ้าง ค่าตอบแทน เงินบำเหน็จ บำนาญและเงินอื่นๆ ๒.๖ งานเกี่ยวกับการจัดซื้อ จัดจ้าง จัดหางานทะเบียนคุม งานการจำหน่ายพัสดุและทรัพย์สิน</p>	

<p>๓. กองช่าง</p> <p>๓.๑ ฝ่ายการโยธา</p> <p>๓.๑.๑ งานบริหารทั่วไป</p> <p>๓.๑.๒ งานสำรวจและออกแบบ</p> <p>๓.๑.๓ งานแบบแผนและก่อสร้าง</p> <p>๓.๑.๔ งานประมาณราคา</p> <p>๓.๑.๕ งานวิศวกรรมโยธา</p> <p>๓.๑.๖ งานการควบคุมอาคารตามระเบียบ กฎหมาย</p> <p>๓.๑.๗ งานติดตั้งซ่อมบำรุงระบบไฟ ส่องสว่างและไฟสัญญาณจราจร</p> <p>๓.๑.๘ งานเกี่ยวกับการประปา</p>	<p>๓. กองช่าง</p> <p>๓.๑ ฝ่ายการโยธา</p> <p>๓.๑.๑ งานบริหารทั่วไป</p> <p>๓.๑.๒ งานสำรวจและออกแบบ</p> <p>๓.๑.๓ งานแบบแผนและก่อสร้าง</p> <p>๓.๑.๔ งานประมาณราคา</p> <p>๓.๑.๕ งานวิศวกรรมโยธา</p> <p>๓.๑.๖ งานการควบคุมอาคารตาม ระเบียบกฎหมาย</p> <p>๓.๑.๗ งานติดตั้งซ่อมบำรุงระบบไฟ ส่องสว่างและไฟสัญญาณจราจร</p> <p>๓.๑.๘ งานเกี่ยวกับการประปา</p>	
<p>๔. กองการศึกษา ศาสนาและวัฒนธรรม</p> <p>๔.๑ งานบริหารการศึกษา</p> <p>๔.๒ งานพัฒนาการศึกษา</p> <p>๔.๓ งานเก็บข้อมูลสถิติทางการศึกษา</p> <p>๔.๔ งานการกีฬาและนันทนาการ</p> <p>๔.๕ งานบำรุงศิลปะ จารีตประเพณี ภูมิปัญญา ท้องถิ่น และวัฒนธรรมอันดีของท้องถิ่น</p> <p>๔.๖ งานศูนย์พัฒนาเด็กเล็ก</p>	<p>๔. กองการศึกษา ศาสนาและวัฒนธรรม</p> <p>๔.๑ งานบริหารการศึกษา</p> <p>๔.๒ งานพัฒนาการศึกษา</p> <p>๔.๓ งานเก็บข้อมูลสถิติทางการศึกษา</p> <p>๔.๔ งานการกีฬาและนันทนาการ</p> <p>๔.๕ งานบำรุงศิลปะ จารีตประเพณี ภูมิ ปัญญาท้องถิ่น และวัฒนธรรมอันดีของ ท้องถิ่น</p> <p>๔.๖ งานศูนย์พัฒนาเด็กเล็ก</p>	
<p>๕. หน่วยตรวจสอบภายใน</p> <p>- งานจัดทำแผนตรวจสอบภายใน ประจำปี</p> <p>- งานการตรวจสอบความถูกต้องและ เชื่อถือได้ของเอกสารทางการเงิน การบัญชี</p> <p>- งานตรวจสอบการทำประโยชน์จาก ทรัพย์สินขององค์การบริหารส่วนตำบล</p> <p>- งานประเมินการควบคุมภายในของหน่วย รับตรวจ และรายงานผลการตรวจสอบ ภายใน</p> <p>- งานบริการข้อมูล สถิติ</p>	<p>๕. หน่วยตรวจสอบภายใน</p> <p>- งานจัดทำแผนตรวจสอบภายใน ประจำปี</p> <p>- งานการตรวจสอบความถูกต้องและ เชื่อถือได้ของเอกสารทางการเงิน การบัญชี</p> <p>- งานตรวจสอบการทำประโยชน์จาก ทรัพย์สินขององค์การบริหารส่วนตำบล</p> <p>- งานประเมินการควบคุมภายในของ หน่วยรับตรวจ และรายงานผลการตรวจสอบ ภายใน</p> <p>- งานบริการข้อมูล สถิติ</p>	

กรอบอัตรากำลัง ๓ ปี ประจำปีงบประมาณ พ.ศ. ๒๕๖๗ - ๒๕๖๙

องค์การบริหารส่วนตำบลหล่อยิ่ง

ส่วนราชการ	กรอบ อัตรากำลัง เดิม	อัตราตำแหน่งที่คาดว่าจะ ต้องใช้ในช่วงระยะเวลา ๓ ปี ข้างหน้า			เพิ่ม / ลด			หมายเหตุ
		๒๕๖๗	๒๕๖๘	๒๕๖๙	๒๕๖๗	๒๕๖๘	๒๕๖๙	
ปลัด อบต. (นักบริหารงานท้องถิ่น ระดับกลาง/ต้น)	๑	๑	๑	๑	-	-	-	ว่างเดิม
สำนักปลัด								
หัวหน้าสำนักปลัด (นักบริหารงานทั่วไป ระดับต้น)	๑	๑	๑	๑	-	-	-	ว่างเดิม
นักวิเคราะห์นโยบายและแผน (ปก./ชก.)	๑	๑	๑	๑	-	-	-	
นักทรัพยากรบุคคล (ปก./ชก.)	๑	๑	๑	๑	-	-	-	
นักพัฒนาชุมชน (ปก./ชก.)	๑	๑	๑	๑	-	-	-	
นิติกร (ปก./ชก.)	๑	๑	๑	๑	-	-	-	
จพง.ส่งเสริมการท่องเที่ยว (ปง./ชง.)	๑	๑	๑	๑	-	-	-	
จพง.ป้องกันและบรรเทาสาธารณภัย (ปง./ชง.)	๑	๑	๑	๑	-	-	-	ว่างเดิม
พนักงานจ้างตามภารกิจ								
ผู้ช่วยนักวิเคราะห์นโยบายและแผน	๑	๑	๑	๑	-	-	-	
ผู้ช่วยนักทรัพยากรบุคคล	๑	๑	๑	๑	-	-	-	
ผู้ช่วยเจ้าพนักงานประชาสัมพันธ์	๑	๑	๑	๑	-	-	-	
ผู้ช่วยเจ้าพนักงานธุรการ	๑	๑	๑	๑	-	-	-	
ผู้ช่วยเจ้าพนักงานป้องกันและบรรเทาสาธารณภัย	๑	๑	๑	๑	-	-	-	ว่างเดิม
พนักงานขับรถยนต์	๑	๑	๑	๑	-	-	-	
พนักงานขับเครื่องจักรกลขนาดเบา(รถบรรทุกน้ำ)	๑	๑	๑	๑	-	-	-	
พนักงานขับเครื่องจักรกลขนาดเบา (รถขยะ)	๑	๑	๑	๑	-	-	-	
คนงานประจำรถขยะ (มีทักษะ)	๑	๑	๑	๑	-	-	-	
ผู้ช่วยนิติกร	-	๑	๑	๑	+๑	-	-	กำหนดเพิ่ม
ผู้ช่วยเจ้าพนักงานพัฒนาชุมชน	-	๑	๑	๑	+๑	-	-	กำหนดเพิ่ม
พนักงานจ้างทั่วไป								
ภารโรง	๑	๑	๑	๑	-	-	-	
คนงาน	๑	๑	๑	๑	-	-	-	ว่างเดิม
คนงานประจำรถขยะ	๒	๒	๒	๒	-	-	-	ว่างเดิม ๑
คนงาน (ประจำรถบรรทุกน้ำ)	-	๒	๒	๒	+๒	-	-	กำหนดเพิ่ม
รวมสำนักปลัด อบต.	๒๐	๒๔	๒๔	๒๔	-	-	-	
กองคลัง								
ผู้อำนวยการกองคลัง (นักบริหารงานคลัง ระดับต้น)	๑	๑	๑	๑	-	-	-	ว่างเดิม
นักวิชาการเงินและบัญชี (ปก./ชก.)	๑	๑	๑	๑	-	-	-	
เจ้าพนักงานการเงินและบัญชี (ปง./ชง.)	๑	๑	๑	๑	-	-	-	ว่างเดิม
เจ้าพนักงานพัสดุ (ปง./ชง.)	๑	๑	๑	๑	-	-	-	ว่างเดิม
เจ้าพนักงานจัดเก็บรายได้ (ปง./ชง.)	๑	๑	๑	๑	-	-	-	

กรอบอัตรากำลัง ๓ ปี ประจำปีงบประมาณ พ.ศ. ๒๕๖๗ - ๒๕๖๙

องค์การบริหารส่วนตำบลล่ออยู่

ส่วนราชการ	กรอบ อัตรากำลัง เดิม	อัตราตำแหน่งที่คาดว่าจะ ต้องใช้ในช่วงระยะเวลา ๓ ปี ข้างหน้า			เพิ่ม/ลด			หมายเหตุ
		๒๕๖๗	๒๕๖๘	๒๕๖๙	๒๕๖๗	๒๕๖๘	๒๕๖๙	
ลูกจ้างประจำ								
นักวิชาการคลัง	๑	๑	๑	๑	-	-	-	
พนักงานจ้างตามภารกิจ								
ผู้ช่วยเจ้าพนักงานธุรการ	๑	๑	๑	๑	-	-	-	ว่างเดิม
ผู้ช่วยเจ้าพนักงานการเงินและบัญชี	๑	๑	๑	๑	-	-	-	
ผู้ช่วยเจ้าพนักงานพัสดุ	๑	๑	๑	๑	-	-	-	ว่างเดิม
ผู้ช่วยเจ้าพนักงานจัดเก็บรายได้	๑	๑	๑	๑	-	-	-	
รวมกองคลัง	๑๐	๑๐	๑๐	๑๐	-	-	-	
กองช่าง								
ผู้อำนวยการกองช่าง (นักบริหารงานช่าง ระดับต้น)	๑	๑	๑	๑	-	-	-	ว่างเดิม
หัวหน้าฝ่ายการโยธา (นักบริหารงานช่าง ระดับต้น)	๑	๑	๑	๑	-	-	-	ว่างเดิม
นายช่างโยธา (ปง./ชง.)	๑	๑	๑	๑	-	-	-	ว่างเดิม
พนักงานจ้างตามภารกิจ								
ผู้ช่วยนายช่างโยธา	๒	๒	๒	๒	-	-	-	
ผู้ช่วยนายช่างไฟฟ้า	๑	๑	๑	๑	-	-	-	
ผู้ช่วยเจ้าพนักงานธุรการ	๑	๑	๑	๑	-	-	-	
พนักงานขับเครื่องจักรกลขนาดเบา(รถกระเช้า)	๑	๑	๑	๑	-	-	-	
ผู้ช่วยวิศวกรโยธา	-	๑	๑	๑	+๑	-	-	กำหนดเพิ่ม
รวมกองช่าง	๘	๙	๙	๙	-	-	-	
กองการศึกษา								
ผู้อำนวยการกองการศึกษา (นักบริหารงานศึกษา ระดับต้น)	๑	๑	๑	๑	-	-	-	ว่างเดิม
ผู้อำนวยการศูนย์พัฒนาเด็กเล็ก	-	๑	๑	๑	+๑	-	-	สามารถสรรหาผู้ ดำรงตำแหน่งได้ก็ ต่อเมื่อได้รับการ จัดสรรอัตรากำลัง และงบประมาณ จากสำนักฯหรือ กรมส่งเสริมฯ
นักวิชาการศึกษา (ปก./ชก.)	๑	๑	๑	๑	-	-	-	
ครู ค.ศ.๑ (งบอุดหนุนฯ)	๔	๔	๔	๔	-	-	-	ว่างเดิม ๓
พนักงานจ้างตามภารกิจ								
ผู้ช่วยนักวิชาการศึกษา	๑	๑	๑	๑	-	-	-	
ผู้ช่วยเจ้าพนักงานธุรการ	๑	๑	๑	๑	-	-	-	
ผู้ช่วยครูผู้ช่วย (มีคุณวุฒิ) (งบท้องถิ่นฯ)	๑	๑	๑	๑	-	-	-	ว่างเดิม
ผู้ช่วยครูผู้ช่วย (มีคุณวุฒิ) (งบอุดหนุนฯ)	๕	๕	๕	๕	-	-	-	ว่างเดิม ๒
รวมกองการศึกษา	๑๔	๑๕	๑๕	๑๕	-	-	-	

กรอบอัตรากำล้าง ๓ ปี ประจำปีงบประมาณ พ.ศ. ๒๕๖๗ - ๒๕๖๙

องค์การบริหารส่วนตำบลล่ออยู่

ส่วนราชการ	กรอบ อัตรากำล้าง เดิม	อัตราดำแหน่งที่คาดว่าจะต้องใช้ในช่วงระยะเวลา ๓ ปี ข้างหน้า			เพิ่ม/ลด			หมายเหตุ
		๒๕๖๗	๒๕๖๘	๒๕๖๙	๒๕๖๗	๒๕๖๘	๒๕๖๙	
หน่วยตรวจสอบภายใน								
นักวิชาการตรวจสอบภายใน (ปก./ชก.)	๑	๑	๑	๑				ว่างเดิม
รวมหน่วยตรวจสอบภายใน	๑	๑	๑	๑				
รวมกรอบอัตรากำล้างทั้งหมด	๕๓	๕๘	๕๘	๕๘	๖			

ประธาน - สำหรับตำแหน่งของบุคลากรแต่ละส่วนราชการ เมื่อวิเคราะห์เทียบกับปริมาณของแต่ละส่วนราชการแล้ว มีท่านใดจะเสนอเพิ่มเติมหรือไม่ ถ้าไม่มีขอมติ ครับ

มติที่ประชุม เห็นชอบ กำหนดตำแหน่งเพิ่มดังนี้

ลำดับ	ส่วนราชการ	ประเภท	ตำแหน่งที่ขอกำหนดเพิ่ม	จำนวน (อัตร)
๑	สำนักปลัด	พนักงานจ้างภารกิจ	ผช.นิติกร	๑
			ผช.เจ้าพนักงานพัฒนาชุมชน	๑
			พนักงานจ้างทั่วไป	พนักงานดับเพลิง
๒	กองช่าง	พนักงานจ้างตามภารกิจ	ผช.วิศวกรโยธา	๑

มติที่ประชุม เห็นชอบ ยุบเลิกตำแหน่ง ดังนี้

ลำดับ	ส่วนราชการ	ประเภท	ตำแหน่งที่ขอยุบเลิก/เปลี่ยนแปลง	จำนวน (อัตร)
๑	สำนักปลัด	พนักงานจ้างทั่วไป	ยุบเลิก ตำแหน่งคนงาน	๑

ระเบียบวาระที่ ๕ เรื่องอื่น ๆ

ประธาน - เรื่องอื่น ๆ มีท่านใดเสนอเรื่องอะไรบ้างครับถ้าไม่มีผมขอปิดการประชุม

เลิกประชุม เวลา ๑๐.๕๐ น.

(ลงชื่อ)



ผู้จัดรายงานการประชุม

เลขานุการคณะกรรมการ

สำเนาบันทึกรายงานการประชุม
คณะกรรมการจัดทำแผนอัตรากำลัง ๓ ปี ประจำปีงบประมาณ พ.ศ. ๒๕๖๗-๒๕๖๙
ครั้งที่ ๒/๒๕๖๖
วันที่ ๑๙ กันยายน ๒๕๖๖

ใบลงชื่อผู้ร่วมประชุมคณะกรรมการจัดทำแผนอัตรากำลัง ๓ ปี
ครั้งที่ ๒/๒๕๖๖

วันที่ ๑๙ กันยายน ๒๕๖๖ เวลา ๑๐.๐๐ น.

ณ ห้องประชุมองค์การบริหารส่วนตำบลห้วยยาง

ลำดับ ที่	ชื่อ-สกุล	ตำแหน่ง	ลายมือชื่อ
๑	นายกุศล หนังผล	นายกองค์การบริหารส่วนตำบล ห้วยยาง ประธานคณะกรรมการ	
๒	ว่าที่ร้อยตรี กิติไกรสิทธิ์ เขียวหวาน	ปลัดองค์การบริหารส่วนตำบล ห้วยยาง คณะกรรมการ	
๓	ว่าที่ร้อยตรี กิติไกรสิทธิ์ เขียวหวาน	ปลัดองค์การบริหารส่วนตำบล ห้วยยาง รักษาการแทน ผู้อำนวยการกองคลัง คณะกรรมการ	
๔	นายวิหวัศ อันตาผล	เจ้าพนักงานส่งเสริมการท่องเที่ยว ปฏิบัติงาน รักษาการแทน หัวหน้าสำนักปลัด	
๕	ว่าที่ร้อยตรี กิติไกรสิทธิ์ เขียวหวาน	ปลัดองค์การบริหารส่วนตำบล ห้วยยาง รักษาการแทน ผู้อำนวยการกองช่าง คณะกรรมการ	
๖	นางสาวอานีตา สุธหลง	นักวิชาการศึกษา ปฏิบัติการ รักษา ราชการแทน ผู้อำนวยการกอง การศึกษาฯ คณะกรรมการ	
๗	นายวิหวัศ อันตาผล	เจ้าพนักงานส่งเสริมการท่องเที่ยว ปฏิบัติงาน รักษาการแทน หัวหน้าสำนักปลัด คณะกรรมการและเลขานุการ	
๘	นางสุริยา เตบจิตร	ผู้ช่วยนักทรัพยากรบุคคล ผู้ช่วยเลขานุการ	

ระเบียบวาระการประชุม
คณะกรรมการจัดทำแผนอัตรากำลัง ๓ ปี
ครั้งที่ ๒ /๒๕๖๖

วันที่ ๑๙ กันยายน ๒๕๖๖ เวลา ๑๐.๐๐ น.
ณ ห้องประชุมองค์การบริหารส่วนตำบลห้วยยาง

ระเบียบวาระที่ ๑. เรื่องที่ประธานแจ้งให้ที่ประชุมทราบ

๑.๑ ตามคำสั่งองค์การบริหารส่วนตำบลห้วยยาง ที่ ๒๓๕/๒๕๖๖ ลงวันที่ ๒๓ พฤษภาคม ๒๕๖๖ เรื่อง แต่งตั้งคณะกรรมการจัดทำแผนอัตรากำลัง ๓ ปี ประจำปีงบประมาณ ๒๕๖๗ - ๒๕๖๙ ดังนี้

๑.๑.๑	นายกองค์การบริหารส่วนตำบล	ประธานคณะกรรมการ
๑.๑.๒	ปลัดองค์การบริหารส่วนตำบล	คณะกรรมการ
๑.๑.๓	ผู้อำนวยการกองคลัง	คณะกรรมการ
๑.๑.๔	ผู้อำนวยการกองช่าง	คณะกรรมการ
๑.๑.๕	ผู้อำนวยการกองการศึกษา ศาสนาและวัฒนธรรม	คณะกรรมการ
๑.๑.๖	หัวหน้าสำนักปลัด	คณะกรรมการและเลขานุการ
๑.๑.๗	นักทรัพยากรบุคคล	ผู้ช่วยเลขานุการ

๑.๒ คณะกรรมการมีหน้าที่ จัดทำแผนอัตรากำลัง ๓ ปี ขององค์การบริหารส่วนตำบลห้วยยาง ประจำปีงบประมาณ ๒๕๖๗-๒๕๖๙ โดยให้สอดคล้องและคำนึงถึงภารกิจ อำนาจหน้าที่ตามกฎหมายกำหนด แผนและขั้นตอนการกระจายอำนาจให้แก่องค์กรปกครองส่วนท้องถิ่น กฎหมายว่าด้วยสภาตำบลและองค์การบริหารส่วนตำบล ลักษณะงานที่ต้องปฏิบัติ ความยากและคุณภาพของงาน และปริมาณงานของส่วนราชการต่าง ๆ ในองค์การบริหารส่วนตำบล รวมทั้งภาระค่าใช้จ่ายขององค์การบริหารส่วนตำบลที่จะต้องจ่ายในด้านบุคคล และการจัดสรรเงินงบประมาณขององค์การบริหารส่วนตำบล ตลอดระยะเวลา ๓ ปี อย่างน้อยต้องประกอบด้วยสาระสำคัญดังนี้

๑.๒.๑ ศึกษาวิเคราะห์อำนาจหน้าที่และภารกิจความรับผิดชอบขององค์การบริหารส่วนตำบล ในช่วงระยะเวลา ๓ ปี

๑.๒.๒ ศึกษาวิเคราะห์ความต้องการกำลังคนทั้งหมดขององค์การบริหารส่วนตำบลในช่วงระยะเวลา ๓ ปี ว่าต้องการกำลังคน ประเภทใด ระดับใด จำนวนเท่าไร จึงจะสามารถปฏิบัติงานตามภารกิจที่อยู่ในอำนาจหน้าที่และความรับผิดชอบได้อย่างมีประสิทธิภาพ

๑.๒.๓ ศึกษาวิเคราะห์ประเมินความต้องการกำลังคนที่มีอยู่ในปัจจุบันและกำลังคน ที่ขาดอยู่และต้องการเพิ่มขึ้น อัตราความต้องการกำลังคนเพิ่มขึ้นเนื่องจากการขยายงานหรือได้รับมอบหมายเพิ่มขึ้น อัตราการสูญเสียกำลังคนในแต่ละปี ตลอดระยะเวลา ๓ ปี

๑.๒.๔ ศึกษาวิเคราะห์การวางแผนการใช้กำลังคน เป็นการวางแผนเพื่อให้มีการใช้กำลังคนที่มีอยู่ในองค์การบริหารส่วนตำบลให้เกิดประโยชน์สูงสุด โดยสำรวจและประเมินความรู้ความสามารถของกำลังคนที่มีอยู่การพัฒนาหรือฝึกอบรมกำลังคนที่มีอยู่ให้มีประสิทธิภาพสูงขึ้น และใช้กำลังคนที่มีอยู่ให้เหมาะสมกับความรู้ความสามารถของแต่ละคน

๑.๒.๕ ศึกษาวิเคราะห์ การจัดโครงสร้างการแบ่งส่วนราชการ การกำหนดหน้าที่ความรับผิดชอบของแต่ละส่วนราชการ การแบ่งงานภายในส่วนราชการ การกำหนดตำแหน่งและระดับตำแหน่งต่างๆ ในแต่ละส่วนราชการ

๑.๒.๖ พิจารณาให้ความเห็น เสนอแนะ ทบทวน และขอปรับปรุงแผนอัตรากำลัง ตลอดระยะเวลา ๓ ปี ประจำปีประมาณ ๒๕๖๗ -๒๕๖๙

ระเบียบวาระที่ ๒ รับรองรายงานการประชุมครั้งที่ผ่านมา

ระเบียบวาระที่ ๓ เรื่องสืบเนื่องจากการประชุมครั้งที่ผ่านมา

ระเบียบวาระที่ ๔ เรื่องเสนอเพื่อพิจารณา

พิจารณาร่างแผนอัตรากำลัง ๓ ปี ให้เป็นไปตาม

๑) มาตรฐานทั่วไปเกี่ยวกับโครงสร้างส่วนราชการและระดับตำแหน่งขององค์กรปกครองส่วนท้องถิ่น พ.ศ. ๒๕๕๘ และที่แก้ไขเพิ่มเติม

๒) มาตรฐานทั่วไปเกี่ยวกับโครงสร้างการแบ่งส่วนราชการ วิธีการบริหารและการปฏิบัติงานของข้าราชการหรือพนักงานส่วนท้องถิ่นและกิจการอันเกี่ยวกับการบริหารงานบุคคลในองค์กรปกครองส่วนท้องถิ่น (ฉบับที่ ๒) พ.ศ. ๒๕๖๓

ระเบียบวาระที่ ๕ เรื่องอื่น ๆ

รายงานการประชุม
คณะกรรมการจัดทำแผนอัตรากำลัง ๓ ปี
ครั้งที่ ๒ /๒๕๖๖

วันที่ ๑๙ กันยายน ๒๕๖๖ เวลา ๑๐.๐๐ น.
ณ ห้องปลัดองค์การบริหารส่วนตำบลหล่อยูง

ผู้มาประชุม

ลำดับ ที่	ชื่อ-สกุล	ตำแหน่ง	ลายมือชื่อ
๑	นายกุศล หนึ่งผล	นายกองค์การบริหารส่วนตำบล หล่อยูง ประธานคณะกรรมการ	กุศล หนึ่งผล
๒	ว่าที่ร้อยตรี กิติ์ไกรสิทธิ์ เขียวหวาน	ปลัดองค์การบริหารส่วนตำบล หล่อยูง คณะกรรมการ	กิติ์ไกรสิทธิ์ เขียวหวาน
๓	ว่าที่ร้อยตรี กิติ์ไกรสิทธิ์ เขียวหวาน	ปลัดองค์การบริหารส่วนตำบล หล่อยูง รักษาราชการแทน ผู้อำนวยการกองคลัง คณะกรรมการ	กิติ์ไกรสิทธิ์ เขียวหวาน
๔	นายวิทวัส อินตาผล	เจ้าพนักงานส่งเสริมการท่องเที่ยว ปฏิบัติงาน รักษาราชการแทน หัวหน้าสำนักปลัด	วิทวัส อินตาผล
๕	ว่าที่ร้อยตรี กิติ์ไกรสิทธิ์ เขียวหวาน	ปลัดองค์การบริหารส่วนตำบล หล่อยูง รักษาราชการแทน ผู้อำนวยการกองช่าง คณะกรรมการ	กิติ์ไกรสิทธิ์ เขียวหวาน
๖	นางสาวอานีตา สุขหลง	นักวิชาการศึกษา ปฏิบัติการ รักษา ราชการแทน ผู้อำนวยการกอง การศึกษา คณะกรรมการ	อานีตา สุขหลง
๗	นายวิทวัส อินตาผล	เจ้าพนักงานส่งเสริมการท่องเที่ยว ปฏิบัติงาน รักษาราชการแทน หัวหน้าสำนักปลัด คณะกรรมการและเลขานุการ	วิทวัส อินตาผล
๘	นางสุรียา เตะบิจิตร	ผู้ช่วยนักทรัพยากรบุคคล ผู้ช่วยเลขานุการ	สุรียา เตะบิจิตร

เริ่มประชุมเวลา ๑๐.๐๐ น.

ระเบียบวาระที่ ๑. เรื่องที่ประธานแจ้งให้ที่ประชุมทราบ

๑.๑ ตามคำสั่งองค์การบริหารส่วนตำบลหล่อยูง ที่ ๒๓๕/๒๕๖๖ ลงวันที่ ๒๓ พฤษภาคม ๒๕๖๖ เรื่องแต่งตั้งคณะกรรมการจัดทำแผนอัตรากำลัง ๓ ปี ประจำปีงบประมาณ ๒๕๖๗ - ๒๕๖๙ ดังนี้

๑.๑.๑ นายองค์การบริหารส่วนตำบล	ประธานคณะกรรมการ
๑.๑.๒ ปลัดองค์การบริหารส่วนตำบล	คณะกรรมการ
๑.๑.๓ ผู้อำนวยการกองคลัง	คณะกรรมการ
๑.๑.๔ ผู้อำนวยการกองช่าง	คณะกรรมการ
๑.๑.๕ ผู้อำนวยการกองการศึกษา ศาสนาและวัฒนธรรม	คณะกรรมการ
๑.๑.๖ หัวหน้าสำนักปลัด	คณะกรรมการและเลขานุการ
๑.๑.๗ นักทรัพยากรบุคคล	ผู้ช่วยเลขานุการ

๑.๒ คณะกรรมการมีหน้าที่ จัดทำแผนอัตรากำลัง ๓ ปี ขององค์การบริหารส่วนตำบลหล่อยูง ประจำปีงบประมาณ ๒๕๖๗-๒๕๖๙ โดยให้สอดคล้องและคำนึงถึงภารกิจ อำนาจหน้าที่ตามกฎหมายกำหนด แผนและขั้นตอนการกระจายอำนาจให้แก่องค์กรปกครองส่วนท้องถิ่น กฎหมายว่าด้วยสภาตำบลและองค์การบริหารส่วนตำบล

ระเบียบวาระที่ ๒ รับรองรายงานการประชุมครั้งที่ผ่านมา

รับรองรายงานการประชุมคณะกรรมการจัดทำแผนอัตรากำลัง ๓ ปี ครั้งที่ ๑/๒๕๖๖

เมื่อวันที่ ๙ มิถุนายน ๒๕๖๖ ณ ห้องประชุมสภาองค์การบริหารส่วนตำบลหล่อยูง

ระเบียบวาระที่ ๓ เรื่อง เพื่อพิจารณาการกำหนดตำแหน่งแต่ละกอง

ประธานฯ

- การพิจารณากำหนดตำแหน่งเพิ่มและยุบเลิก ตำแหน่งในแต่ละส่วนราชการ ในการจัดทำแผนอัตรากำลังประจำปี ๒๕๖๗ - ๒๕๖๙ กระบวนการที่มาในการกำหนดตำแหน่ง มีวิธีและการดำเนินการในการคัดเลือก ตำแหน่งที่ควรยุบและเพิ่มโดยเริ่มจากส่วนราชการ ไหน ที่ไปที่มาในการพิจารณายุบเลิกหรือเพิ่ม ตำแหน่งนั้น ให้เลขชี้แจงให้คณะกรรมการทราบด้วย

เลขาฯ

- เมื่อวันที่ ๑๔ กันยายน ๒๕๖๖ ก.อบต.ได้ดำเนินการประชุมอนุกรรมการกลั่นกรอง ร่างแผนอัตรากำลัง ๓ ปี ประจำปีงบประมาณ พ.ศ. ๒๕๖๗ - ๒๕๖๙ ของ อบต. โดยที่ประชุมได้มีแนวทางให้ อบต. จัดทำแผนอัตรากำลัง ๓ ปี ๑ ให้เป็นตามประกาศหลักเกณฑ์ และเงื่อนไข หนังสือสั่งการและคู่มือในการจัดทำแผนอัตรากำลัง ๓ ปี ๑ ดังนี้ การจัดทำแผนอัตรากำลัง ๓ ปี ของ อบต. ประเภทสามัญ ตามแนวทางปฏิบัติประกาศ ก.อบต. เรื่อง มาตรฐานทั่วไปเกี่ยวกับโครงสร้างการแบ่งส่วนราชการ วิธีการบริหารและการปฏิบัติงาน ของพนักงานส่วนตำบล และกิจการอันเกี่ยวกับการบริหารงานบุคคลในองค์การบริหารส่วนตำบล (ฉบับที่ ๒) พ.ศ. ๒๕๖๓ สรุปว่า

- ๑.กำหนดส่วนราชการ เป็น สำนัก/กอง ระดับต้น หรือระดับกลาง
- ๒.การกำหนดสำนัก/กอง ให้กำหนดตำแหน่งประเภทอำนวยการท้องถิ่น เป็นหัวหน้าส่วนราชการ
- ๓.ส่วนราชการที่เป็นสำนัก/กอง ระดับต้น ให้กำหนดตำแหน่งพนักงานส่วนตำบลในสายงาน ผู้ปฏิบัติไม่น้อยกว่าจำนวน ๓ อัตรา โดย
 - ตำแหน่งประเภทวิชาการ อย่างน้อย จำนวน ๑ อัตรา
- ๔.กรณีจะกำหนดฝ่าย/กลุ่มงาน ให้สามารถกำหนดฝ่าย/กลุ่มงาน ได้ ไม่เกินจำนวน ๒ ฝ่าย/กลุ่มงาน หรือ ๑ ฝ่าย ๑ กลุ่มงาน
- ๕.สำหรับการกำหนดฝ่าย ให้กำหนดตำแหน่งประเภทอำนวยการท้องถิ่น เป็นหัวหน้าฝ่าย (นักบริหารงาน...ระดับต้น)
- ๖.กรณีจะกำหนดเป็นกลุ่มงานจะต้องมีผู้ดำรงตำแหน่งประเภทวิชาการ ระดับชำนาญการ พิเศษขึ้นไป เป็นหัวหน้ากลุ่มงาน โดยตำแหน่งประเภทวิชาการที่จะกำหนดเป็นหัวหน้ากลุ่มงาน ต้องเป็นตำแหน่งที่สอดคล้องกับภารกิจของกลุ่มงานนั้นด้วย
- ๗.ฝ่าย/กลุ่มงาน ให้กำหนดตำแหน่งสายงานผู้ปฏิบัติไม่น้อยกว่าจำนวน ๒ อัตรา โดย
 - ตำแหน่งประเภทวิชาการ อย่างน้อยจำนวน ๑ อัตรา
- ๘.ให้ อบต. กำหนดหน่วยตรวจสอบภายในและกำหนดตำแหน่ง นักวิชาการตรวจสอบ ภายใน อย่างน้อยจำนวน ๑ อัตรา

การกำหนดตำแหน่งต่างๆ หากจำนวนอัตรากำลังไม่สอดคล้องตามนี้ หากไม่ส่งผลกระทบต่อภาระค่าใช้จ่ายด้านการบริหารงานบุคคลให้พิจารณากำหนดตำแหน่ง กรอบอัตรากำลังให้เป็นไปตามแนวทางปฏิบัตินี้

- ๙.หาก อบต. ประสงค์จะกำหนดส่วนราชการที่อาจจะตั้งได้ต้องกำหนดส่วนราชการหลักให้ครบถ้วนก่อนส่วนราชการหลัก ประกอบด้วย
 - สำนักปลัด อบต.
 - กองคลัง
 - กองช่าง
 - กองการศึกษา
 - หน่วยตรวจสอบภายใน

คู่มือการจัดทำแผนอัตรากำลัง ๓ ปี ประจำปีงบประมาณ พ.ศ.๒๕๖๗ - ๒๕๖๙ สรุปว่า

๑๐. การกำหนดตำแหน่งในแผนอัตรากำลัง ๓ ปี ให้เป็นไปตาม

๑) มาตรฐานทั่วไปเกี่ยวกับโครงสร้างส่วนราชการและระดับตำแหน่งขององค์กรปกครองส่วนท้องถิ่น พ.ศ. ๒๕๕๘ และที่แก้ไขเพิ่มเติม

๒) มาตรฐานทั่วไปเกี่ยวกับโครงสร้างการแบ่งส่วนราชการ วิธีการบริหารและการปฏิบัติงานของข้าราชการหรือพนักงานส่วนท้องถิ่นและกิจการอันเกี่ยวกับการบริหารงานบุคคลในองค์กรปกครองส่วนท้องถิ่น (ฉบับที่ ๒) พ.ศ. ๒๕๖๓

๑๑. อปท. หากพิจารณาแล้วมีลักษณะงาน ภารกิจ และประสงค์จะกำหนดจำนวนอัตรากำลัง ให้เป็นไปตามมาตรฐานทั่วไปเกี่ยวกับโครงสร้างการแบ่งส่วนราชการ วิธีการบริหารและการปฏิบัติงานของข้าราชการหรือพนักงานส่วนท้องถิ่นและกิจการอันเกี่ยวกับการบริหารงานบุคคลในองค์กรปกครองถึน พ.ศ. ๒๕๖๓ และประกาศ ก เรื่อง กำหนดกอง สำนัก หรือส่วนราชการที่เรียกชื่ออย่างอื่น พ.ศ. ๒๕๖๓ ให้เสนอกำหนดตำแหน่งในการจัดทำแผนอัตรากำลัง ๓ ปีในครั้งนี้ได้ ทั้งนี้

- ไม่ให้กำหนดหรือปรับปรุงตำแหน่งสายงานผู้บริหารเพิ่ม
- ไม่ให้เสนอเรื่องขอปรับปรุงระดับตำแหน่ง เช่น ระดับอาวุโส , ระดับชำนาญการพิเศษ และระดับเชี่ยวชาญ (thumbtack)

๑๒. การกำหนดตำแหน่งพนักงานจ้างตามภารกิจ กรณี อปท . มีความจำเป็น *กำหนดตำแหน่งพนักงานจ้างตามภารกิจจำกัดกำหนด พนักงานจ้างเพิ่มเติมใหม่ได้จะต้องมีจำนวนและอัตรากำลังของข้าราชการหรือพนักงานส่วนท้องถิ่นให้ครบตามแนวทางปฏิบัติตามประกาศมาตรฐานทั่วไปเกี่ยวกับโครงสร้างการแบ่งส่วนราชการ วิธีการบริหารและการปฏิบัติงานของข้าราชการหรือพนักงานส่วนท้องถิ่นและกิจการอันเกี่ยวกับการบริหารงานบุคคลในองค์กรปกครองถึน พ.ศ. ๒๕๖๓ และประกาศ ก เรื่อง กำหนดกอง สำนัก หรือส่วนราชการที่เรียกชื่ออย่างอื่น พ.ศ. ๒๕๖๓ ก่อน

๑๓. ห้ามมีการปรับหรือเกลี้ยอัตรากำลังของพนักงานจ้าง โดยการกำหนดตำแหน่งอยู่ในสำนัก กอง หรือส่วนราชการใดให้เป็นไปตามสัญญาจ้าง

๑๔. ข้าราชการครูหรือพนักงานครูและบุคลากรทางการศึกษาที่ได้รับเงินอุดหนุน ให้กำหนดเฉพาะชื่อตำแหน่ง ได้แก่

- ผู้อำนวยการสถานศึกษา
- ผู้อำนวยการศูนย์พัฒนาเด็กเล็ก
- รองผู้อำนวยการสถานศึกษา
- ศึกษานิเทศก์
- ครู
- ครูผู้ช่วย

๑๕. ให้ศูนย์พัฒนาเด็กเล็กทุกแห่ง กำหนดตำแหน่งผู้อำนวยการศูนย์พัฒนาเด็กเล็ก จำนวน ๑ อัตรากำลัง ซึ่งจะสามารถสรรหาผู้มาดำรงตำแหน่งได้ก็ต่อเมื่อได้รับการจัดสรรอัตรากำลังและงบประมาณ

ดังนั้น ทางฝ่ายการงานเจ้าหน้าที่ สำนักปลัด ได้ดำเนินการจัดทำแผนอัตรากำลัง ๓ ปีใหม่ เพื่อกำหนดตำแหน่งเพิ่ม ตามรายละเอียดคณะกรับ และเมื่อคิดภาระค่าใช้จ่ายบุคคลอยู่ที่ ๒๙.๐๐ เปอร์เซนต์ กรับ ไม่ทราบว่ทางคณะกรรมการท่านใดมีข้อเสนอความคิดเห็นเป็นอย่างไรบ้างกรับ

ที่ประชุม

มีมติเห็นชอบกับภาระค่าใช้จ่ายบุคคลของกรอบแผนอัตรากำลัง ๓ ปี ประจำปีงบประมาณ พ.ศ. ๒๕๖๗ - ๒๕๖๙

กรอบอัตรากำลัง ๓ ปี ประจำปีงบประมาณ พ.ศ. ๒๕๖๗ - ๒๕๖๙

องค์การบริหารส่วนตำบลล่ออยู่

ส่วนราชการ	กรอบ อัตรากำลัง เดิม	อัตราตำแหน่งที่คาดว่าจะ ต้องใช้ในช่วงระยะเวลา ๓ ปี ข้างหน้า			เพิ่ม / ลด			หมายเหตุ
		๒๕๖๗	๒๕๖๘	๒๕๖๙	๒๕๖๗	๒๕๖๘	๒๕๖๙	
ปลัด อบต. (นักบริหารงานท้องถิ่น ระดับกลาง/ต้น)	๑	๑	๑	๑	-	-	-	มีคนครอง
สำนักปลัด								
หัวหน้าสำนักปลัด (นักบริหารงานทั่วไป ระดับต้น)	๑	๑	๑	๑	-	-	-	ว่างเดิม
นักวิเคราะห์นโยบายและแผน (ปก./ชก.)	๑	๑	๑	๑	-	-	-	
นักทรัพยากรบุคคล (ปก./ชก.)	๑	๑	๑	๑	-	-	-	
นักพัฒนาชุมชน (ปก./ชก.)	๑	๑	๑	๑	-	-	-	
นิติกร (ปก./ชก.)	๑	๑	๑	๑	-	-	-	
จพง.ส่งเสริมการท่องเที่ยว (ปง./ชง.)	๑	๑	๑	๑	-	-	-	
จพง.ป้องกันและบรรเทาสาธารณภัย (ปง./ชง.)	๑	๑	๑	๑	-	-	-	ว่างเดิม
นักพัฒนาการท่องเที่ยว (ปก./ชก.)	๑	๑	๑	๑	+๑	-	-	กำหนดเพิ่ม
เจ้าพนักงานธุรการ (ปง./ชง.)	๑	๑	๑	๑	+๑	-	-	กำหนดเพิ่ม
พนักงานจ้างตามภารกิจ								
ผู้ช่วยนักวิเคราะห์นโยบายและแผน	๑	๑	๑	๑	-	-	-	
ผู้ช่วยนักทรัพยากรบุคคล	๑	๑	๑	๑	-	-	-	
ผู้ช่วยเจ้าพนักงานประชาสัมพันธ์	๑	๑	๑	๑	-	-	-	
ผู้ช่วยเจ้าพนักงานธุรการ	๑	๑	๑	๑	-	-	-	
ผู้ช่วยเจ้าพนักงานป้องกันและบรรเทาสาธารณภัย	๑	๑	๑	๑	-	-	-	ว่างเดิม
พนักงานขับรถยนต์	๑	๑	๑	๑	-	-	-	
พนักงานขับเครื่องจักรกลขนาดเบา(รถบรรทุกน้ำ)	๑	๑	๑	๑	-	-	-	
พนักงานขับเครื่องจักรกลขนาดเบา (รถขยะ)	๑	๑	๑	๑	-	-	-	
คนงานประจำรถขยะ (มีทักษะ)	๑	๑	๑	๑	-	-	-	
ผู้ช่วยนิติกร	-	๑	๑	๑	+๑	-	-	กำหนดเพิ่ม
ผู้ช่วยเจ้าพนักงานพัฒนาชุมชน	-	๑	๑	๑	+๑	-	-	กำหนดเพิ่ม
พนักงานจ้างทั่วไป								
ภารโรง	๑	๑	๑	๑	-	-	-	
คนงาน	๑	๑	๑	๑	-	-	-	
คนงานประจำรถขยะ	๒	๒	๒	๒	-	-	-	ว่างเดิม ๑
คนงาน(ประจำรถบรรทุกน้ำ)	-	๒	๒	๒	+๒	-	-	กำหนดเพิ่ม
รวมสำนักปลัด อบต.	๒๓	๒๗	๒๗	๒๗	+๖			
กองคลัง								
ผู้อำนวยการกองคลัง (นักบริหารงานคลัง ระดับต้น)	๑	๑	๑	๑	-	-	-	ว่างเดิม
นักวิชาการเงินและบัญชี (ปก./ชก.)	๑	๑	๑	๑	-	-	-	

กรอบอัตรากำลัง ๓ ปี ประจำปีงบประมาณ พ.ศ. ๒๕๖๗ - ๒๕๖๙

ส่วนราชการ	กรอบอัตรากำลังเดิม	อัตราตำแหน่งที่คาดว่าจะต้องใช้ในช่วงระยะเวลา ๓ ปี ข้างหน้า			เพิ่ม/ลด			หมายเหตุ
		๒๕๖๗	๒๕๖๘	๒๕๖๙	๒๕๖๗	๒๕๖๘	๒๕๖๙	
เจ้าพนักงานการเงินและบัญชี (ปง./ขง.)	๑	๑	๑	๑	-	-	-	ว่างเดิม
เจ้าพนักงานพัสดุ (ปง./ขง.)	๑	๑	๑	๑	-	-	-	ว่างเดิม
เจ้าพนักงานจัดเก็บรายได้ (ปง./ขง.)	๑	๑	๑	๑	-	-	-	
ลูกจ้างประจำ								
นักวิชาการคลัง	๑	๑	๑	๑	-	-	-	
พนักงานจ้างตามภารกิจ								
ผู้ช่วยเจ้าพนักงานธุรการ	๑	๑	๑	๑	-	-	-	ว่างเดิม
ผู้ช่วยเจ้าพนักงานการเงินและบัญชี	๑	๑	๑	๑	-	-	-	
ผู้ช่วยเจ้าพนักงานพัสดุ	๑	๑	๑	๑	-	-	-	ว่างเดิม
ผู้ช่วยเจ้าพนักงานจัดเก็บรายได้	๑	๑	๑	๑	-	-	-	
รวมกองคลัง	๑๐	๑๐	๑๐	๑๐	-	-	-	
กองช่าง								
ผู้อำนวยการกองช่าง (นักบริหารงานช่าง ระดับต้น)	๑	๑	๑	๑	-	-	-	ว่างเดิม
หัวหน้าฝ่ายการโยธา (นักบริหารงานช่าง ระดับต้น)	๑	๑	๑	๑	-	-	-	ว่างเดิม
นายช่างโยธา (ปง./ขง.)	๑	๑	๑	๑	-	-	-	ว่างเดิม
พนักงานจ้างตามภารกิจ								
ผู้ช่วยนายช่างโยธา	๒	๒	๒	๒	-	-	-	
ผู้ช่วยนายช่างไฟฟ้า	๑	๑	๑	๑	-	-	-	
ผู้ช่วยเจ้าพนักงานธุรการ	๑	๑	๑	๑	-	-	-	
พนักงานขับเครื่องจักรกลขนาดเบา(รถกระเช้า)	๑	๑	๑	๑	-	-	-	
รวมกองช่าง	๘	๘	๘	๘	-	-	-	
กองการศึกษา								
ผู้อำนวยการกองการศึกษา (นักบริหารงานศึกษา ระดับต้น)	๑	๑	๑	๑	-	-	-	ว่างเดิม
ผู้อำนวยการศูนย์พัฒนาเด็กเล็ก	๑	๑	๑	๑	+๑			สามารถสรรหาผู้ดำรงตำแหน่งได้ก็ต่อเมื่อได้รับการจัดสรรอัตรากำลังและงบประมาณจากสำนักงบฯหรือกรมส่งเสริม

กรอบอัตรากำลัง ๓ ปี ประจำปีงบประมาณ พ.ศ. ๒๕๖๗ - ๒๕๖๙

ส่วนราชการ	กรอบ อัตรากำลัง เดิม	อัตราตำแหน่งที่คาดว่าจะต้องใช้ในช่วงระยะเวลา ๓ ปี ข้างหน้า			เพิ่ม/ลด			หมายเหตุ
		๒๕๖๗	๒๕๖๘	๒๕๖๙	๒๕๖๗	๒๕๖๘	๒๕๖๙	
ผู้อำนวยการศูนย์พัฒนาเด็กเล็ก (ศูนย์พัฒนาเด็กเล็ก บ้านทองหลาง)	-	๑	๑	๑	+๑			สามารถสรรหาผู้ดำรงตำแหน่งได้ก็ต่อเมื่อได้รับการจัดสรรอัตรากำลังและงบประมาณจากสำนักงบบุหรือกรมส่งเสริม
นักวิชาการศึกษา (ปก./ชก.)	๑	๑	๑	๑	-	-	-	
ครู ค.ศ.๑ (งบอุดหนุนฯ)	๔	๔	๔	๔	-	-	-	ว่างเดิม ๓
พนักงานจ้างตามภารกิจ								
ผู้ช่วยนักวิชาการศึกษา	๑	๑	๑	๑	-	-	-	
ผู้ช่วยเจ้าพนักงานธุรการ	๑	๑	๑	๑	-	-	-	
ผู้ช่วยครูผู้ช่วย (มีคุณวุฒิ) (งบท้องถิ่นฯ)	๑	๑	๑	๑	-	-	-	ว่างเดิม
ผู้ช่วยครูผู้ช่วย (มีคุณวุฒิ) (งบอุดหนุนฯ)	๕	๕	๕	๕	-	-	-	ว่างเดิม ๒
รวมกองการศึกษา	๑๕	๑๕	๑๕	๑๕	-	-	-	
หน่วยตรวจสอบภายใน								
นักวิชาการตรวจสอบภายใน (ปก./ชก.)	๑	๑	๑	๑				ว่างเดิม
รวมหน่วยตรวจสอบภายใน	๑	๑	๑	๑				
รวมกรอบอัตรากำลังทั้งหมด	๕๖	๖๒	๖๒	๖๒	+๘			

ประธาน

- สำหรับตำแหน่งของบุคลากรที่ได้กำหนดตำแหน่งเพิ่มของแต่ละส่วนราชการ เมื่อวิเคราะห์เทียบกับปริมาณของแต่ละส่วนราชการแล้ว มีท่านใดจะเสนอเพิ่มเติมหรือไม่ ถ้าไม่มีขอมติ ครับ

มติที่ประชุม

- เห็นชอบ กำหนดตำแหน่งเพิ่มดังนี้

ลำดับ	ส่วนราชการ	ประเภท	ตำแหน่งที่ขอกำหนดเพิ่ม	จำนวน (อัตรา)
๑	สำนักปลัด	พนักงานส่วนตำบล	นักพัฒนาการท่องเที่ยว (ชก./ปก.)	๑
			เจ้าพนักงานธุรการ (ปง./ชง.)	๑
		พนักงานจ้างภารกิจ	ผช.นิติกร ผช.เจ้าพนักงานพัฒนาชุมชน	๑ ๑
	พนักงานจ้างทั่วไป	คนงาน(ประจำรถบรรทุกน้ำ)	๒	

ระเบียบวาระที่ ๔ เรื่องอื่น ๆ

ประธาน

- เรื่องอื่น ๆ มีท่านใดเสนอเรื่องอะไรบ้างครับถ้าไม่มีผมขอปิดการประชุม

เลิกประชุม

เวลา ๑๐.๕๐ น.

(ลงชื่อ)

ผู้จัดรายงานการประชุม

(นายวิฑูรย์ อันทาผล)

เลขานุการคณะกรรมการ

ว่าที่ร้อยตรี

ผู้ตรวจรายงานการประชุม

(กิติ์ไกรสิทธิ์ เขียวหวาน)

ปลัดองค์การบริหารส่วนตำบลหล่อยูง



ประกาศองค์การบริหารส่วนตำบลห้วยยาง
เรื่อง แผนอัตรากำลัง ๓ ปี ประจำปีงบประมาณ ๒๕๖๗ - ๒๕๖๙

ประกาศคณะกรรมการพนักงานส่วนตำบลจังหวัดพังงา เรื่อง หลักเกณฑ์และเงื่อนไขเกี่ยวกับการบริหารงานบุคคล ขององค์การบริหารส่วนตำบล ลงวันที่ ๒๒ พฤศจิกายน ๒๕๕๕ และที่แก้ไขเพิ่มเติมถึงปัจจุบัน กำหนดให้องค์การบริหารส่วนตำบล จัดทำแผนอัตรากำลัง ๓ ปี เพื่อเป็นกรอบกำหนดอัตราตำแหน่งของพนักงานส่วนตำบล ลูกจ้างประจำ และพนักงานจ้าง ให้เหมาะสมและสอดคล้องกับปริมาณงานและภารกิจขององค์การบริหารส่วนตำบลแต่ละแห่ง ประกอบกับเพื่อเป็นการกำหนดทิศทางเป้าหมาย และอัตราพนักงานส่วนตำบล ในห้วงระยะเวลา ๓ ปี ขององค์การบริหารส่วนตำบลด้วย ประกอบกับแผนอัตรากำลัง ๓ ปี ประจำปีงบประมาณ พ.ศ.๒๕๖๔ - ๒๕๖๖ ขององค์การบริหารส่วนตำบลห้วยยาง จะสิ้นสุดลงในวันที่ ๓๐ กันยายน ๒๕๖๖ นี้

เพื่อให้การบริหารงานบุคคลขององค์การบริหารส่วนตำบล เป็นไปด้วยความเรียบร้อย และองค์การบริหารส่วนตำบลห้วยยาง มีแผนอัตรากำลังฉบับใหม่ใช้อย่างต่อเนื่อง จึงอาศัยอำนาจตามความนัย มาตรา ๑๕ และ ๒๕ วรรคท้าย แห่งพระราชบัญญัติระเบียบบริหารงานบุคคลส่วนท้องถิ่น พ.ศ. ๒๕๔๒ และมติคณะกรรมการพนักงานส่วนตำบลจังหวัดพังงา ในการประชุมครั้งที่ ๙/๒๕๖๖ เมื่อวันที่ ๒๖ กันยายน ๒๕๖๖ จึงประกาศใช้แผนอัตรากำลัง ๓ ปี ขององค์การบริหารส่วนตำบลห้วยยาง ดังนี้

๑. ประกาศฉบับนี้เรียกว่า ประกาศองค์การบริหารส่วนตำบลห้วยยาง เรื่อง แผนอัตรากำลัง ๓ ปี ประจำปีงบประมาณ พ.ศ.๒๕๖๗ - ๒๕๖๙

๒. ประกาศฉบับนี้มีผลบังคับใช้ตั้งแต่ ๑ ตุลาคม ๒๕๖๖ เป็นต้นไป

ประกาศ ณ วันที่ ๒๔ กันยายน พ.ศ.๒๕๖๖

(นายกุล หนังผล)

นายกองค์การบริหารส่วนตำบลห้วยยาง.